



PDOT

PARROQUIAL DE
SAN SALVADOR DE
CAÑARIBAMBA
2023-2027



GAD PARROQUIAL RURAL
SAN SALVADOR DE CAÑARIBAMBA

De los Cañaribambas Orgullo!

ADMINISTRACIÓN 2023 - 2027



INGeDATA

Ing. Ángel Malla Lalvay

Presidente de la Junta Parroquial

Ing. David Chica

Técnico de proyectos

Sra. Yolanda Emérita Chávez

Vocal de la junta parroquial

Sr. José Eliceo Guayllasaca

Vocal de la junta parroquial

Sra. Olga de Jesús Segovia

Vocal de la junta parroquial

Sra. Diana Maribel Guarango

Vocal de la junta parroquial

EQUIPO TÉCNICO CONSULTOR

Abg. Fernanda Campos

Representante legal de Tamia

Ing. Sebastián Bustamante

Director del Proyecto

Ing. Diego Sánchez

Especialista en proyectos

Lcda. Carolina Román

Especialista sociocultural

Arq. Martha Bustamante

Especialista de asentamientos humanos



TABLA DE CONTENIDO

1. FASE PREPARATORIA.....	20
1.1. Insumos técnicos.....	20
1.1.1. Análisis del PDOT vigente.....	20
1.1.2. Análisis de los reportes de alertas sobre el cumplimiento de metas del PDOT periodo 2019-2023.....	21
• Alertas generales - cumplimiento de metas del PDOT-ejercicio fiscal 2020	23
• Alertas generales - cumplimiento de metas del PDOT-ejercicio fiscal 2021	24
• Alertas generales - cumplimiento de metas del PDOT-ejercicio fiscal 2022	25
• Alertas generales - cumplimiento de metas del PDOT-ejercicio fiscal 2023.	25
• Reporte de identificación de errores a la información ingresada al SIGAD	25
1.1.3. Revisión de instrumentos de planificación institucional:.....	31
1.1.4. INFORMES DE AVANCE DEL PDOT VIGENTE.....	31
1.1.5. REVISIÓN Y ANÁLISIS DE INSTRUMENTOS DE PLANIFICACIÓN	31
1.1.6. Sistema de información SIL.....	31
1.1.7. Sistematización de información disponible.....	32
1.2. INSUMOS NORMATIVOS.....	32
1.2.1. REVISIÓN DE COMPETENCIAS Y FACULTADES.....	32
1.3. Requerimientos institucionales.....	35
1.3.1. Conformación del equipo de trabajo.....	35
1.3.2. Conformación del consejo de planificación local.....	35
1.3.3. Mapeo de actores.....	35
2. DIAGNÓSTICO	39
2.1.2 DELIMITACIÓN GEOGRÁFICA Y POLÍTICO ADMINISTRATIVA	43
a) INFORMACIÓN GENERAL DEL TERRITORIO	44



2.2	ANÁLISIS POR SISTEMAS.....	49
2.2.1	SISTEMA SOCIO CULTURAL.....	51
a)	DEMOGRAFÍA Y POBLACIÓN.....	53
b)	SERVICIOS PÚBLICOS Y SOCIALES.....	59
c)	SISTEMAS DE PROTECCIÓN.....	70
d)	VIVIENDA.....	72
e)	PATRIMONIO Y DIVERSIDAD CULTURAL.....	79
f)	POBREZA Y DESIGUALDAD.....	82
g)	SEGURIDAD Y CONVIVENCIA CIUDADANA.....	87
2.2.2	SISTEMA MEDIO FISICO.....	89
a)	RECURSOS NATURALES NO RENOVABLES.....	91
b)	RECURSOS NATURALES RENOVABLES.....	92
c)	COBERTURA DEL SUELO.....	101
d)	ECOSISTEMAS.....	103
e)	AMENAZAS NATURALES.....	105
f)	AMENAZAS CLIMÁTICAS.....	113
g)	CLIMA.....	116
h)	ZONAS DE PROTECCIÓN REGENERACIÓN Y RECUPERACIÓN AMBIENTAL.....	117
i)	CALIDAD AMBIENTAL.....	119
j)	CONTAMINACIÓN.....	119
2.2.3	SISTEMA ASENTAMIENTOS HUMANOS.....	123
a)	DINÁMICA DE LOS ASENTAMIENTOS POBLACIONALES.....	125
b)	USO Y OCUPACIÓN DE SUELO.....	143
c)	MOVILIDAD CONECTIVIDAD E INFRAESTRUCTURA.....	149
d)	RECREACIÓN Y USO DEL ESPACIO PÚBLICO.....	153
e)	SERVICIOS BÁSICOS.....	154
2.2.4	SISTEMA ECONOMICO PRODUCTIVO.....	171



a)	EMPLEO	172
b)	ACTIVIDADES ECONÓMICAS Y PRODUCTIVAS	175
c)	CONCENTRACIÓN Y DISTRIBUCIÓN DE LA RIQUEZA	178
d)	SERVICIOS A LA PRODUCCIÓN.....	180
e)	FUNCIONALIDAD ECONÓMICA DEL TERRITORIO.....	181
f)	TURISMO EN SAN SALVADOR DE CAÑARIBAMBA.....	183
g)	ECONOMÍA POPULAR Y SOLIDARIA	188
h)	MODELOS DE CONSUMO.....	190
i)	SEGURIDAD ALIMENTARIA	191
j)	DESARROLLO DE TECNOLOGÍAS PRODUCTIVAS LIMPIAS.....	192
k)	INFRAESTRUCTURA PRODUCTIVA.....	192
2.2.5	SISTEMA POLITICO INSTITUCIONAL	195
a)	CAPACIDADES INSTITUCIONALES LOCALES.....	196
b)	GOBERNANZA DEL RIESGO	197
c)	ARTICULACIÓN INTERINSTITUCIONAL	199
d)	ACTORES TERRITORIALES Y ORGANIZACIÓN SOCIAL	200
e)	PARTICIPACIÓN CIUDADANA	202
f)	SISTEMA DE PROTECCIÓN DE DERECHOS	203
2.3	ANÁLISIS ESTRATEGICO	205
2.3.1	ANÁLISIS ESTRATÉGICO DE SAN SALVADOR DE CAÑARIBAMBA.....	206
2.3.2	IDENTIFICACIÓN Y SISTEMATIZACIÓN DE PROBLEMAS Y POTENCIALIDADES DEL TERRITORIO.....	208
2.3.3	PRIORIZACIÓN DE PROBLEMAS Y POTENCIALIDADES	217
2.4	MODELO ACTUAL DEL TERRITORIO	230
2.4.1	RELACIÓN CON LOS TERRITORIOS CIRCUNDANTES	234
3	PROPUESTA	237
3.1	PROPUESTA DE LARGO PLAZO.....	239
3.1.1	VISIÓN DE DESARROLLO	239



3.1.2	DESAFÍOS A LARGO PLAZO Y OBJETIVOS DE DESARROLLO	239
3.2	PROPUESTA DE GESTIÓN DE MEDIANO PLAZO	244
3.2.1	ANÁLISIS FUNCIONAL DE UNIDADES TERRITORIALES	244
3.2.2	OBJETIVOS, POLÍTICAS, METAS E INDICADORES	253
3.2.3	PLANES, PROGRAMAS, PROYECTOS Y PRESUPUESTOS	262
3.2.4	ALINEACIÓN A AGENDAS NACIONALES PARA LA IGUALDAD, PLANIFICACIÓN TERRITORIAL DIFERENCIADA Y AGENDAS DE COORDINACIÓN ZONAL	298
3.2.5	CONSOLIDACIÓN DE PROPUESTA	311
3.2.6	MODELO TERRITORIAL DESEADO	329
a)	HITOS DE DESARROLLO	331
4.	MODELO DE GESTIÓN	333
4.1	INSERCIÓN ESTRATÉGICA TERRITORIAL	335
4.2	FORMAS DE GESTIÓN - ARTICULACIÓN PARA LA GESTIÓN TERRITORIAL	337
4.3	ESTRATEGIAS TRANSVERSALES	345
4.3.1	ESTRATEGIAS PARA LA IGUALDAD DE DERECHOS PARA TODAS LAS PERSONAS, PROTECCIÓN FRENTE A RIESGOS Y DESASTRES, ADOPCIÓN DE MEDIDAS FRENTE AL CAMBIO CLIMÁTICO Y ADOPCIÓN DE MEDIDAS FRENTE A LA DESNUTRICIÓN CRÓNICA INFANTIL	345
4.4	ESTRATEGIAS DE SEGUIMIENTO Y EVALUACIÓN	353
4.4.1	SOCIALIZACIÓN Y DIFUSIÓN DE LOS PLANES DE DESARROLLO Y ORDENAMIENTO TERRITORIAL (PDOT) EN Cañaribamba	354
a)	ESTRATEGIAS DE COMUNICACIÓN PARA LA SOCIALIZACIÓN Y DIFUSIÓN	354
b)	ASIGNACIÓN DE RESPONSABILIDADES	356
c)	PARTICIPACIÓN CIUDADANA	357



ÍNDICE DE TABLAS

Tabla 1 Tabla comparativa de objetivos reportados al sistema SIGAD del GAD parroquial de San Salvador de Cañaribamba	29
Tabla 2 Tabla comparativa de metas reportadas al sistema SIGAD del GAD parroquial de San Salvador de Cañaribamba	30
Tabla 3. Crecimiento poblacional de acuerdo al sexo en la parroquia San Salvador de Cañaribamba, según el año censal.....	53
Tabla 4 Grupos de edades de la parroquia San Salvador de Cañaribamba en el año 2022	53
Tabla 5. Grupos quinquenales de edades de la parroquia San Salvador de Cañaribamba, año 2022	54
Tabla 6. Emigración en la parroquia San Salvador de Cañaribamba.....	56
Tabla 7. Tipos de dificultad de los habitantes de la parroquia San Salvador de Cañaribamba	58
Tabla 8. Asistencia a un establecimiento de enseñanza regular o formal en la parroquia San Salvador de Cañaribamba	59
Tabla 9. Analfabetismo por grupo de edad la parroquia San Salvador de Cañaribamba	60
Tabla 10. Nivel de instrucción de la parroquia San Salvador de Cañaribamba	61
Tabla 11. Registros finales del periodo lectivo 2022-2023.....	64
Tabla 12. Número total de consultas por prevención en el Centro de Salud de Santa Isabel, enero- agosto 2024	67
Tabla 13. Número total de consultas por morbilidad en el Centro de Salud de Santa Isabel, enero- agosto 2024	68
Tabla 14. Pertenencia al sistema de seguridad social de la parroquia San Salvador de Cañaribamba	70
Tabla 15. Solicitud de medidas de protección en el cantón Santa Isabel del año 2023	71
Tabla 16. Cobertura de beneficios sociales o bonos.....	72
Tabla 17. Patrimonio Arqueológico de la Parroquia San Salvador de Cañaribamba...	80
Tabla 18. Incidentes más frecuentes en la parroquia San Salvador de Cañaribamba	88
Tabla 19. Ríos de la parroquia Cañaribamba	94
Tabla 20. Formaciones geológicas de la parroquia Cañaribamba	96
Tabla 21. Geomorfología de la parroquia Cañaribamba	99
Tabla 22. Cobertura vegetal de la parroquia Cañaribamba	100



Tabla 23. Cobertura de suelo de la Parroquia San Salvador de Cañaribamba	102
Tabla 24. Ecosistemas de la Parroquia San Salvador de Cañaribamba	104
Tabla 25. Rango de pendientes de la Parroquia San Salvador de Cañaribamba.....	106
Tabla 26. Movimientos en masa de la Parroquia San Salvador de Cañaribamba.....	109
Tabla 27. Susceptibilidad a los incendios de la Parroquia San Salvador de Cañaribamba	111
Tabla 28. Susceptibilidad a la sequía de la Parroquia San Salvador de Cañaribamba	113
Tabla 29. Rango de precipitaciones de la Parroquia San Salvador de Cañaribamba	115
Tabla 30. Zonas de Protección de la Parroquia San Salvador de Cañaribamba.....	118
Tabla 31. PITS urbanos y rurales de la Parroquia San Salvador de Cañaribamba ...	146
Tabla 32. Categorías de ordenamiento de la Parroquia San Salvador de Cañaribamba	148
Tabla 33. Espacios públicos de recreación en la parroquia San Salvador de Cañaribamba	153
Tabla 34. Sistemas y plantas de tratamiento de la Parroquia San Salvador de Cañaribamba	155
Tabla 35. Medio de abastecimiento de agua en las viviendas de la Parroquia San Salvador de Cañaribamba	157
Tabla 36. Represas y embalses más representativos de la Parroquia San Salvador de Cañaribamba	159
Tabla 37. Canales de agua riego de la Parroquia San Salvador de Cañaribamba....	160
Tabla 38. Evacuación de aguas servidas en las viviendas de la Parroquia San Salvador de Cañaribamba	162
Tabla 39. Eliminación de desechos sólidos en las viviendas de la Parroquia San Salvador de Cañaribamba	165
Tabla 40. Equipamientos en la parroquia San Salvador de Cañaribamba	169
Tabla 41. Empleo en diferentes sectores en la parroquia San Salvador de Cañaribamba	173
Tabla 42. Categorías de ocupación de la parroquia San Salvador de Cañaribamba	175
Tabla 43. Actividades económicas de la parroquia San Salvador de Cañaribamba..	176
Tabla 44. Destino de la producción agrícola y agropecuaria de la parroquia San Salvador de Cañaribamba	178
Tabla 45. Autoridades locales de San Salvador de Cañaribamba	200
Tabla 46. Autoridades cantonales de Santa Isabel.....	200



Tabla 47. Autoridades Provinciales	201
Tabla 48. Representantes de las juntas parroquiales del Azuay.....	201
Tabla 49. Alcaldes de la provincia del Azuay.....	202
Tabla 50. Dirigentes de los barrios de la parroquia San Salvador de Cañaribamba .	202
Tabla 51. Matriz de sistematización de proyectos y potencialidades de San Salvador de Cañaribamba	216
Tabla 52. Tabla de priorización de problemas y potencialidades de San Salvador de Cañaribamba	218
Tabla 53. Herramienta para la priorización de problemas y potencialidades de San Salvador de Cañaribamba	224
Tabla 54. Matriz de potencialidades y problemas con prioridad alta o media con sus desafíos de gestión.....	230
Tabla 55. Pobreza por necesidades básicas insatisfechas del cantón Santa Isabel.	234
Tabla 56. Acceso a alcantarillado y agua potable del cantón Santa Isabel	234
Tabla 57. Objetivos de desarrollo de la parroquia San Salvador de Cañaribamba ...	244
Tabla 58. Análisis funcional de las unidades territoriales de la parroquia San Salvador de Cañaribamba	252
Tabla 59. Objetivos, políticas, metas e indicadores de la parroquia San Salvador de Cañaribamba	261
Tabla 60. Programas y sus proyectos detallados y las actividades para su ejecución	273
Tabla 61 Planes Programas y proyectos del PDOT 2023-2027	297
Tabla 62. Alineación a agendas nacionales para la igualdad, planificación territorial diferenciada y agendas de coordinación zonal.....	310
Tabla 63 Consolidación de la propuesta.....	328
Tabla 64. Definición de iniciativas, objetivos y mecanismos de articulación	337
Tabla 65. Formas de gestión nivel provincial y cantonal.....	344
Tabla 66. Estrategias transversales.....	353
Tabla 67. Cronograma anual de procesos de planificación.....	354



ÍNDICE DE FIGURAS

Figura 1 Avance presupuestario de proyectos del reporte SIGAD 2019.....	23
Figura 2 Extracto de informe de cumplimiento de metas SIGAD 2020	23
Figura 3 Extracto de informe de SIGAD 2020	24
Figura 4 Extracto de informe de SIGAD 2021	24
Figura 5 Extracto de informe de reporte de errores SIGAD 2019	25
Figura 6 Extracto de informe de errores SIGAD 2020	25
Figura 7 Extracto de informe de errores SIGAD 2022	26
Figura 8 Extracto de informe de errores SIGAD 2021	26
Figura 9 Extracto de informe de errores SIGAD 2023	26
Figura 10. Ubicación de Cañaribamba en la provincia del Azuay.....	43
Figura 11. Mapa división política de la parroquia Cañaribamba	44
Figura 12. Bandera de San Salvador de Cañaribamba	46
Figura 13. Escudo de San Salvador de Cañaribamba.....	47
Figura 14. Género de la población de San Salvador de Cañaribamba, año 2010 y 2022	55
Figura 15. Pirámide poblacional según sexo y edad	55
Figura 16. Parroquia de nacimiento de los habitantes de la parroquia San Salvador de Cañaribamba	56
Figura 17. Tipo de discapacidad existentes en el cantón Santa Isabel.....	57
Figura 18. Autoidentificación étnica de los habitantes de la parroquia San Salvador de Cañaribamba	58
Figura 19. Uso de internet y bienes tecnológico según población mayor a 5 años.....	60
Figura 20. Equipamientos educativos en la Parroquia Cañaribamba	62
Figura 21. Unidad Educativa Emiliano Hinostroza.....	62
Figura 22. Escuela de Educación Básica Juan de Salinas	63
Figura 23. Pirámide poblacional de consulta externa en el Centro de Salud de Santa Isabel, enero-diciembre 2024.....	65
Figura 24. Número de consultas totales del en el Centro de Salud de Santa Isabel, enero-agosto 2024.....	66
Figura 25. Conformidad con el servicio de salud de la Parroquia San Salvador de Cañaribamba	69
Figura 26. Desnutrición Crónica Infantil en el Azuay	69
Figura 27. Número de viviendas en la parroquia San Salvador de Cañaribamba.....	73
Figura 28. Tipos de viviendas en la parroquia San Salvador de Cañaribamba.....	74



Figura 29. Material predominante de techos de las viviendas de la parroquia San Salvador de Cañaribamba	74
Figura 30. Material predominante de paredes de las viviendas de la parroquia San Salvador de Cañaribamba	75
Figura 31. Material predominante de pisos de las viviendas de la parroquia San Salvador de Cañaribamba	76
Figura 32. Accesibilidad a los servicios básicos en las viviendas de la parroquia San Salvador de Cañaribamba	77
Figura 33. Número de hogares y representantes en la parroquia San Salvador de Cañaribamba	77
Figura 34. Número de hogares según tenencia en la parroquia San Salvador de Cañaribamba	78
Figura 35. Número de habitantes por hogar en la parroquia San Salvador de Cañaribamba	78
Figura 36. Disponibilidad de servicio o bien	79
Figura 37. Bienes de interés patrimonial e inventario de la parroquia Cañaribamba. .	80
Figura 38. Patrimonio arqueológico de la Parroquia San Salvador de Cañaribamba..	81
Figura 39. Pobreza y pobreza extrema a nivel nacional y rural	82
Figura 40. Desigualdad nacional, urbana y rural (coeficiente de GINI).....	83
Figura 41. Cifras generales de pobreza de acuerdo a las NBI en la parroquia San Salvador de Cañaribamba	83
Figura 42. Necesidades Básicas Insatisfechas (NBI) de la parroquia San Salvador de Cañaribamba	84
Figura 43. Igualdad de derechos entre hombres y mujeres de la Parroquia San Salvador de Cañaribamba	85
Figura 44. Igualdad de derechos entre personas con y sin discapacidad de la Parroquia San Salvador de Cañaribamba	86
Figura 45. Igualdad de derechos entre jóvenes y personas de la tercera edad de la Parroquia San Salvador de Cañaribamba.....	86
Figura 46. Conformidad con el servicio de seguridad de la Parroquia San Salvador de Cañaribamba	88
Figura 47. Mapa concesiones mineras 2020 de la Parroquia Cañaribamba.....	91
Figura 48. Mapa áreas de aprovechamiento extractivo de la Parroquia Cañaribamba	92
Figura 49. Mapa sistema hidrográfico de la Parroquia Cañaribamba	93
Figura 50. Mapa cuencas hidrográficas de la Parroquia Cañaribamba	94



Figura 51. Mapa geológico de la Parroquia Cañaribamba.....	95
Figura 52. Mapa tipos de suelo de la Parroquia Cañaribamba	96
Figura 53. Mapa geomorfológico de la Parroquia Cañaribamba.....	98
Figura 54. Mapa cobertura vegetal de la Parroquia Cañaribamba.....	100
Figura 55. Mapa bosques protectores de la Parroquia San Salvador de Cañaribamba	101
Figura 56. Mapa cobertura de suelo de la Parroquia Cañaribamba.....	103
Figura 57. Mapa de los ecosistemas de la Parroquia Cañaribamba.....	105
Figura 58. Pendientes de la Parroquia Cañaribamba	106
Figura 59. Mapa erosión de la Parroquia Cañaribamba	107
Figura 60. Mapa movimientos de masa de la Parroquia Cañaribamba	108
Figura 61. Mapa susceptibilidad a las inundaciones de la Parroquia Cañaribamba .	110
Figura 62. Mapa susceptibilidad a incendios de la Parroquia Cañaribamba.....	111
Figura 63. Mapa de intensidad sísmica de la Parroquia Cañaribamba.....	112
Figura 64. Mapa susceptibilidad a la sequía de la Parroquia Cañaribamba	114
Figura 65. Mapa de precipitaciones de la Parroquia Cañaribamba	115
Figura 66. Datos históricos de temperatura media anual de la cobertura de la tierra en el centro de San Salvador de Cañaribamba 1981-2024.....	116
Figura 67. Datos históricos de temperaturas medias máximas, medias y mínimas mensuales anuales en el centro de San Salvador de Cañaribamba 1981-2024.....	116
Figura 68. Mapa temperatura de la Parroquia Cañaribamba.....	117
Figura 69. Mapa zonas de protección de la Parroquia Cañaribamba	118
Figura 70. Conforme con la calidad del aire de la Parroquia San Salvador de Cañaribamba	120
Figura 71. Conforme con la calidad del aire de la Parroquia San Salvador de Cañaribamba	125
Figura 72. Centro de Cañaribamba y Chanchas	126
Figura 73. Iglesia de Cañaribamba	126
Figura 74. CDI Cañaribamba	127
Figura 75. Cancha con cubierta Cañaribamba	127
Figura 76. Baños Públicos Cañaribamba	127
Figura 77. Comunidad San Alfonso de Bateas.....	128
Figura 78. Centro de la comunidad San Alfonso	128
Figura 79. Iglesia San Alfonso de Bateas.....	129
Figura 80. Escuela de Educación Básica Juan de Salinas	129



Figura 81. Iglesia católica de Salinas	130
Figura 82. Iglesia evangélica de Salinas	130
Figura 83. Canchas de la comunidad de Salinas	131
Figura 84. Escuela de la comunidad de Salinas.....	131
Figura 85. Juegos infantiles en la comunidad de Salinas	131
Figura 86. Servicios higiénicos públicos de la comunidad de Salinas	131
Figura 87. Iglesia de la comunidad de Huasipamba.....	132
Figura 88. Cancha Multiuso de la comunidad de Huasipamba.....	133
Figura 89. Cancha de fútbol de la comunidad de Huasipamba	133
Figura 90. Baños públicos de la comunidad de Huasipamba	133
Figura 91. Cancha Multiuso de la comunidad de Huasipamba.....	133
Figura 92. Comunidad de Chalcalo	134
Figura 93. Iglesia de la comunidad de Chalcalo	134
Figura 94. Cancha de la comunidad de Chalcalo	135
Figura 95. Baños públicos de la comunidad de Chalcalo	135
Figura 96. Comunidad de San Vicente de Totoras	136
Figura 97. Iglesia evangélica Remanente de Fe de la comunidad de Totoras.....	136
Figura 98. Iglesia católica de la comunidad de Totoras.....	136
Figura 99. Cementerio de la comunidad San Vicente de Totoras.....	137
Figura 100. Escuela y Baños de la comunidad de Totoras.....	137
Figura 101. Cancha de la comunidad de Totoras.....	137
Figura 102. Iglesia de la comunidad de Tortapali	138
Figura 103. Baños públicos de la comunidad de Tortapali	139
Figura 104. Chancha y escenario de la comunidad de Tortapali	139
Figura 105. Iglesia de la comunidad de Chuvín.....	140
Figura 106. Cancha y baños públicos de la comunidad de Chuvín.....	141
Figura 107. Casa comunal de la comunidad Paccha.....	142
Figura 108. Canchas de la comunidad Paccha	143
Figura 109. Mapa Polígonos de intervención territorial de la Parroquia Cañaribamba	145
Figura 110. Mapa usos de suelo de la Parroquia Cañaribamba	147
Figura 111. Mapa categorías de ordenamiento territorial de la Parroquia Cañaribamba	149
Figura 112. Mapa red vial de la Parroquia Cañaribamba	150



Figura 113. Conforme con la vialidad de la Parroquia San Salvador de Cañaribamba	151
Figura 114. Sistemas de movilidad propia en los hogares	151
Figura 115. Como se movilizan los habitantes de la Parroquia San Salvador de Cañaribamba	152
Figura 117. Actividades de recreación en la Parroquia San Salvador de Cañaribamba	154
Figura 116. Días de actividad física en la Parroquia San Salvador de Cañaribamba	154
Figura 118. Mapa dotación de agua potable y entubada de la Parroquia Cañaribamba	156
Figura 119. Conformidad con el servicio de agua potable en la Parroquia San Salvador de Cañaribamba	157
Figura 120. Suministro de agua en las viviendas de la Parroquia Cañaribamba	158
Figura 121. Mapa dotación de agua riego de la Parroquia Cañaribamba	160
Figura 122. Conformidad con el servicio de agua riego en la Parroquia San Salvador de Cañaribamba	161
Figura 123. Conformidad con el servicio de alcantarillado y saneamiento en la Parroquia San Salvador de Cañaribamba	163
Figura 124. Mapa recolección de residuos sólidos de la Parroquia Cañaribamba....	164
Figura 125. Disponibilidad de energía eléctrica por red públicas de la Parroquia Cañaribamba	165
Figura 126. Conformidad con el servicio de alumbrado público de la Parroquia San Salvador de Cañaribamba	166
Figura 127. Disponibilidad de telefonía fija y móvil en la Parroquia San Salvador de Cañaribamba	167
Figura 128. Conformidad con el servicio de internet en la Parroquia San Salvador de Cañaribamba	168
Figura 129. Condición de actividad productiva en la parroquia San Salvador de Cañaribamba	172
Figura 130. Tasa de desempleo rural nacional del primer trimestre del 2024.....	172
Figura 131. Emprendimientos en base a la crianza de cuyes en la comunidad.....	176
Figura 132. Emprendedora de la comunidad, restaurante “La mama cuchara”	176
Figura 133. Impulsos a la Agricultura por parte del GAD parroquial	177
Figura 134. Servicios de capacitación en pro de la productividad	180
Figura 135. Capacitación de injertos frutales	181



Figura 136. Red de Asentamientos Humanos.....	183
Figura 137. Mapas atractivos turístico de la Parroquia Cañaribamba.....	184
Figura 138. Cerro Shiri.....	185
Figura 139. Mirador de Shalshapa	185
Figura 140. Mirador de Chalcalo	186
Figura 141. Río Chuvín	186
Figura 142. Piedra Movedora.....	187
Figura 143. Complejo arqueológico Huasipamba.....	187
Figura 144. Monolitos de piedra Huasipamba	187
Figura 145. Fiesta de la Virgen de los Dolores.....	188
Figura 146. Unión de Organizaciones Comunitarias y Sociales de Santa Isabel (UNOCSSI).....	189
Figura 147. Productores de café de Guayara.....	189
Figura 148. Productos locales ofertados en la cabecera parroquial	191
Figura 149. Canal de Riego San Pedro Alto.....	193
Figura 150. Socialización de la fase diagnóstica y priorización de problemas y potencialidades con los líderes parroquiales.....	217
Figura 151. Priorización de problemas y potencialidades con los líderes parroquiales	217
Figura 152 Modelo Actual del Territorio de San Salvador de Cañaribamba	230
Figura 153. Áreas en proceso de tecnificación, parroquia San Vicente de Totoras ..	231
Figura 154. Infraestructura educativa deficiente.....	232
Figura 155. Captación y agua y canales de riego.....	232
Figura 156. Fiestas en la comunidad San Alfonso de Bateas.....	233
Figura 157. Mapa de Polígonos de intervención Territorial de San Salvador de Cañaribamba	245
Figura 158. Modelo territorial deseado de la parroquia San Salvador de Cañaribamba	329





INTRODUCCIÓN

El Plan de Desarrollo y Ordenamiento Territorial (PDOT) de San Salvador de Cañaribamba es un instrumento de planificación estratégica que busca impulsar el desarrollo sostenible y equitativo de la parroquia en su contexto regional. Este documento es el resultado de un proceso participativo y colaborativo que involucró a todos los actores del territorio, la ciudadanía, organizaciones sociales, sectores productivos, autoridades locales y representantes de diferentes niveles de gobierno.

El PDOT de San Salvador de Cañaribamba tiene como objetivo principal mejorar la calidad de vida de sus habitantes, promoviendo un crecimiento sostenible y equitativo en el territorio. Para ello, se han identificado las potencialidades y limitaciones del territorio, se definieron las estrategias y acciones necesarias para alcanzar los objetivos de desarrollo y se han establecido los mecanismos de seguimiento y evaluación para garantizar la efectividad del plan.

Este documento representa un compromiso de la parroquia con el desarrollo sostenible y la planificación estratégica. Además, es una herramienta fundamental para la toma de decisiones informadas y la gestión eficiente de los recursos. Este PDOT es un llamado a la acción para trabajar juntos en la construcción de un futuro próspero y sostenible para la parroquia y sus habitantes.

En las siguientes páginas se encuentran los tres componentes principales de un plan, el diagnóstico por sistemas, la propuesta y el modelo de gestión. Al inicio de la elaboración de este plan, no se contó con información actualizada para determinar y entender las problemáticas en el territorio. No obstante, se solicitó a todas las instituciones públicas, la entrega de información base para elaborar el análisis territorial. Adicionalmente, debido a que no todas las carteras del estado manejan los datos a nivel de parroquia, se diseñó y elaboró una encuesta de calidad de vida para formular indicadores de las percepciones de la población.

En la etapa de la propuesta, una vez definido y analizado el territorio, se estableció una visión a largo plazo, misma que recoge los aspectos más relevantes y viables a lograr en los próximos años. Aquella imagen futura de la parroquia que la población anhela y las autoridades lideran su consecución. Fruto del deseo de superar problemáticas y aprovechar potencialidades territoriales. Con un Norte definido, se establecen los objetivos y metas de desarrollo con parámetros técnicos y participativos que los representantes barriales y la población en general priorizaron para la parroquia. Para



lograr una concordancia territorial se toman en cuenta las directrices, políticas y regularizaciones de los planes de ordenamiento cantonal, provincial y regional. Para finalizar la etapa de la propuesta con el modelo territorial deseado de San Salvador de Cañaribamba.

Para finalizar, el modelo de gestión refleja no solo los mecanismos de gestión para que el plan se ejecute, sino propone herramientas de seguimiento para que año tras año el equipo técnico del GAD parroquial reporte el avance del plan y el gasto público. Las sinergias que se puedan formar en los próximos años son fundamentales para el desarrollo colectivo. Para que esto suceda, no solo es necesaria la coordinación interinstitucional, sino la capacidad administrativa y operativa del GAD parroquial, para asumir el reto de liderar el desarrollo de la ruralidad, como plantea el presente documento. De manera transversal, en todo el plan se han alineado las estrategias locales con las diferentes agendas nacionales de igualdad, cambio climático, riesgos y desnutrición crónica infantil. El plan está elaborado con una sólida base técnica, sin dejar a un lado los requerimientos poblacionales y la justicia social. Con la finalidad de lograr un equilibrio entre todos los sistemas y que la población y sus autoridades recorran el camino del desarrollo sostenible.



1. FASE PREPARATORIA

1.1. Insumos técnicos

1.1.1. ANÁLISIS DEL PDOT VIGENTE

El documento cuenta con 360 páginas, entre ellas, en términos generales se ha planteado varios capítulos con teoría de la planificación territorial junto con normativa vigente a la fecha, estadísticas, el diagnóstico, la propuesta y el modelo de gestión. Se puede decir que el documento contempla todos los contenidos mínimos requeridos por la normativa guía para actualización del PDOT a la fecha de su elaboración. El documento también muestra un índice de temas, figuras y mapas al inicio, lo cual hace más fácil su consulta.

La introducción del PDOT vigente maneja un dato diferente de área de la parroquia San Salvador de Cañaribamba. Adicionalmente, muestra en su contenido teoría de planificación, la cual, si bien es cierta, no es imprescindible, ya que, sin esta, el PDOT no cambiaría en su fondo sino solo en la forma. Por lo que se recomienda quitar todo marco teórico del PDOT para que la lectura sea amigable con la totalidad de la población, desde su inicio hasta su final.

En cuanto al diagnóstico ambiental en general, no se puede hacer una verificación de datos ya que en los documentos actuales del PDOT no se cuenta con la cartografía en formato digital de las fuentes utilizadas. Adicionalmente, existe como fuente de información “imagen satelital” pero no se especifica el año ni el autor. Por lo tanto, se debe generar nuevamente la cartografía. Por otro lado, existen tablas sin valores o sin unidades las cuales se deberán analizar en la etapa de actualización del diagnóstico.

En cuanto al componente económico productivo se inicia analizando al Azuay en un contexto nacional sin incluir mayores referencias de San Salvador de Cañaribamba. Una de las razones de este particular es por la fecha de la creación de la parroquia, la cual fue posterior al censo 2010. Sin embargo, actualmente se cuenta con información completa del censo 2022, por lo que se deberá actualizar con estos datos.

En cuanto al componente socio cultural, recalca que en el PDOT 2015 se habla de 12 comunidades, lo cual difiere de las 11 del PDOT vigente, por lo que es un dato que se debe corroborar en sitio.



Por otro lado, se habla de una edad mínima para trabajar de 10 años en el componente económico productivo y de 15 años en el componen socio cultural. Por lo que se debe actualizar esta información con el dato actualizado.

En cuanto al componente político institucional, se aborda la normativa ecuatoriana en primer lugar, lo cual en la actual guía se realiza en la parte preparatoria. En este componente se hace una amplia cobertura de actores locales y su impacto en el territorio.

La problemática se centra en los problemas socio culturales, lo cual es posible de ampliar en la presente actualización.

El análisis estratégico socio cultural se centra en los aspectos sociales, lo cual puede ser ampliado en la presente actualización junto con el componente cultural. En cuanto al análisis económico productivo, no se menciona la existencia de cajas comunitarias, lo cual es una fuente de financiamiento local de gran cobertura. En cuanto a los asentamientos humanos, se podría abarcar en el análisis la cobertura de servicios o sistemas públicos de soporte.

En cuanto a la propuesta, los objetivos tienen coherencia con el diagnóstico, pudiendo mejorar en su sintaxis conforme las observaciones de la secretaría técnica de planificación. Los indicadores en algunos casos no son claros por lo que en la presente actualización se pueden mejorar.

Con respecto a la cartografía en su mayor parte se presenta la información de una manera entendible y simplificada, sin embargo, existen mapas con baja resolución, los cuales hace ilegible la información. Entendiendo que es un problema de exportación o edición del documento PDF.

1.1.2. ANÁLISIS DE LOS REPORTE DE ALERTAS SOBRE EL CUMPLIMIENTO DE METAS DEL PDOT PERIODO 2019-2023

De acuerdo a los informes emitidos por el ente de planificación nacional sobre los reportes del GAD Parroquial Rural de San Salvador de Cañaribamba al sistema SIGAD; se han reportado errores en la información subida al sistema. En el presente apartado se describe y analiza los informes correspondientes a los periodos 2019- 2023. Los detalles se muestran a continuación:



- **Alertas generales sobre el reporte de cumplimiento de metas del PDOT - ejercicio fiscal 2019**

En el estado de las metas del PDOT, se reportan 3 metas con un cumplimiento del 100%, sin embargo, los proyectos vinculados presentan una ejecución media, al igual que la ejecución presupuestaria. Por lo tanto, es necesario analizar las justificaciones de este reporte. Con estos particulares, el GAD parroquial llega a un ICM de 0.82. En cuanto a la ejecución presupuestaria, es común que, aunque se tenga un avance del 100% de la meta, se devengue menos de lo presupuestado. Esto debido a la autogestión, mingas u otras formas de financiamiento comunitario no reflejadas en la ejecución presupuestaria. Esto explicaría por qué los programas relacionados muestran avances medios en la ejecución presupuestaria, pero con 100% de cumplimiento de la meta.

Ejecución presupuestaria: De los 7 programas o proyectos, 4 presentan problemas en la ejecución presupuestaria; mientras que 2 presentan niveles medios de ejecución.

La mayoría de los programas o proyectos enfrentaron dificultades para ejecutar los fondos asignados, lo que podría haber afectado el progreso general del PDOT. La baja ejecución en la mayoría de los casos resalta la necesidad de identificar las causas subyacentes, que podrían haber incluido problemas en la planificación, gestión financiera, capacidad de ejecución, dificultades administrativas, falta de recursos humanos capacitados, problemas logísticos o barreras externas.

Ejecución física: La ejecución física de los proyectos en el PDOT revela un panorama mixto, con algunos proyectos significativamente atrasados y otros que aparentemente sobrepasaron las expectativas. El hecho de que dos proyectos superaran el 100% de ejecución física sugiere posibles errores en el reporte o en la medición del progreso, lo que podría haber afectado la fiabilidad del seguimiento de los proyectos.



Programa y/o proyecto del Plan anual de Inversiones	Avance físico del proyecto	Avance presupuestario del proyecto		
		Monto Codificado	Monto Devengado	% Ejecución
MEJORAMIENTO DE INFRAESTRUCTURA Y ESPACIOS DEPORTIVOS	39,6%	72.755,55	15.571,20	21,40%
FOMENTO PRODUCTIVO A LAS ORGANIZACIONES	536,6%	36.790,22	8.624,21	23,44%
IMPLEMENTACION DE BATERÍAS SANITARIAS	61,8%	13.440,00	8.303,01	61,78%
EQUIPAMIENTO GAD PARROQUIAL	119,5%	29.809,09	24.560,39	82,39%
FOMENTO PRODUCTIVO A LAS ORGANIZACIONES	79,3%	4.036,00	3.200,76	79,31%
DESARROLLO CULTURAL Y SOCIAL	87,2%	7.208,00	6.281,85	87,15%
AGENDA DE EMPODERAMIENTO COLECTIVO Y CUIDADO DE LA VIDA EN LAS COMUNIDADES DE LA PQ.	46,7%	16.718,50	7.814,46	46,74%
	138,7%	180.757,36	74.355,88	41,1%

Figura 1 Avance presupuestario de proyectos del reporte SIGAD 2019

Fuente: Secretaría Nacional de Planificación

Elaboración: Secretaría Nacional de Planificación

- Alertas generales - cumplimiento de metas del PDOT-ejercicio fiscal 2020

ALERTAS GENERALES - CUMPLIMIENTO DE METAS DEL PDOT				
Estado General de las metas			Principales Alertas	
Categoría		% metas		
● Con avance igual o superior al esperado		100%	<p>Estado de las metas del PDOT: Las 5 metas de resultado presentan avances iguales a los esperados; no obstante, cabe recalcar que, a pesar de que la meta de "MANTENER Y MEJORAR EL 20% DE LOS EQUIPAMIENTOS COMUNITARIOS DE ALCANCE PARROQUIAL HASTA EL AÑO 2020." tiene un avance del 100%, su avance físico tiene una ejecución de 65%.</p> <p>Estado de la inversión: La ejecución del plan de inversiones presenta niveles altos (100%). Todas las competencias presentan avance igual o superior a lo esperado.</p> <p>Ejecución Física y Presupuestaria: De los 8 programas o proyectos, 1 presentan problemas en el avance físico el programa o proyecto está vinculado a la meta "MANTENER Y MEJORAR EL 20% DE LOS EQUIPAMIENTOS COMUNITARIOS DE ALCANCE PARROQUIAL HASTA EL AÑO 2020", sin embargo todos presentan ejecución presupuestaria del 100%</p>	
● Con avance menor a lo esperado		0%		
● Con problemas		0%		
● Indicadores sin actualización		0%		
Número Total de Metas del PDOT:		5		

Figura 2 Extracto de informe de cumplimiento de metas SIGAD 2020

Fuente: Secretaría Nacional de Planificación

Elaboración: Secretaría Nacional de Planificación

En el estado de metas del PDOT: El párrafo señalaba que las 5 metas de resultado del PDOT presentaban avances que coincidían con lo esperado. Sin embargo, se hace una observación importante respecto a la meta de "Mantener y mejorar el 20% de los equipamientos comunitarios de alcance parroquial hasta el año 2020", la cual mostraba un avance reportado del 100%. A pesar de este avance reportado, la ejecución física de esta meta era solo del 65%, lo que indicaba una discrepancia significativa entre los logros declarados y el trabajo realmente realizado. Esta situación sugiere posibles problemas en la medición o reportes de los avances, lo que podría dar una impresión inexacta del verdadero progreso alcanzado.



ESTADO DE SITUACIÓN POR META DEL PDOT									
Metas de Resultado del Plan de Desarrollo y Ordenamiento Territorial	Número proyectos por meta	Cumplimiento Metas				Avance físico por meta	Avance presupuestario por Meta		
		Línea base	Meta para el año	Avance del año	% Avance Meta		Monto Codificado	Monto Devengado	% Ejecución
MANTENER Y MEJORAR EL 20% DE LOS EQUIPAMIENTOS COMUNITARIOS DE ALCANCE PARROQUIAL HASTA EL AÑO 2020.	1	10	20	20	100,0%	65,0%	117.968,95	117.968,95	100,00%
GESTIONAR EL 30% DE KILÓMETROS DE VÍAS INTERCOMUNITARIAS HASTA EL AÑO 2020.	1	10	30	30	100,0%	100,0%	98.521,27	98.521,27	100,00%
PRESENTAR DOS INICIATIVAS INNOVADORAS VINCULADAS CON LA IDENTIDAD TERRITORIAL E INTERCULTURALIDAD, HASTA EL AÑO 2020	4	1	2	2	100,0%	100,0%	51.153,37	51.153,37	100,00%
CONTAR CON LA ACTUALIZACIÓN DEL PLAN DE DESARROLLO Y ORDENAMIENTO TERRITORIAL DE LA PARROQUIA SAN SALVADOR DE CAÑARIBAMBA HASTA EL AÑO 2020.	1	1	2	2	100,0%	100,0%	14.560,00	14.560,00	100,00%
REALIZAR 1 GESTIÓN AL GPA EN LA PRODUCCIÓN ORGÁNICA DE HUERTOS DESDE EL AÑO 2016 AL 2020	1	0	1	1	100,0%	100,0%	7.588,93	7.588,93	100,00%
TOTAL	8				100,0%	93,0%	289.792,52	289.792,52	100,0%

Figura 3 Extracto de informe de SIGAD 2020
Fuente: Secretaría Nacional de Planificación
Elaboración: Secretaría Nacional de Planificación

ESTADO DE SITUACIÓN POR META DEL PDOT									
Metas de Resultado del Plan de Desarrollo y Ordenamiento Territorial	Cumplimiento Metas				Nombre del programa o proyecto	Avance físico	Avance presupuestario por Meta		
	Línea base	Meta para el año	Avance del año	% Avance Meta			Monto Codificado	Monto Devengado	% Ejecución
CONSTRUCCION POR LO MENOS DE UN ESPACIO PÚBLICO Y MANTENIMIENTO DE 6 OBRAS DE INFRAESTRUCTURA COMUNITARIA EXISTENTE HASTA EL AÑO 2023	3	7	6	85,7%	MANTENIMIENTO DE LOS CEMENTERIOS DE LAS COMUNIDADES DE SAN ALFONSO Y SALINAS	70,0%	13.580,00	1.834,85	13,51%
					CONSTRUCCION CASA COMUNAL HUASIPAMBA - SEGUNDA ETAPA	70,0%	386,00	386,00	100,00%
					CONSTRUCCION DE UNA CANCHA CON TECHO EN EL CENTRO PARROQUIAL	70,0%	65.231,01	346,90	0,53%
CREAR POR LO MENOS 2 PROYECTOS CULTURALES Y UN DEPORTIVO HASTA EL AÑO 2023	1	1	1	100,0%	PROYECTO DE RESCATE DE LA CULTURA Y TRADICIONES DE LA PARROQUIA	100,0%	5.444,00	4.241,90	77,92%
MANTENIMIENTO TECNIFICADO DE 300 METROS DE CONDUCCION DE AGUA PARA RIEGO, HASTA EL 2023.	100	120	120	100,0%	FOEMNTO PRODUCTIVO A LAS ORGANIZACIONES DE LA PARROQUIA	79,0%	27.405,56	4.668,85	17,04%
MANTENIMIENTO DE 45KM DE VÍAS DE LASTRE HASTA EL AÑO 2023	11,5	22,97	22,97	100,0%	MANTINIMIENTO VIAL DELEGADO	100,0%	44.781,08	44.779,47	100,00%
					MANTENIMIENTO VIAL CON RECURSOS PROPIOS	100,0%	37.240,30	24.233,89	65,07%
CREAR UN PROYECTO PARA BRINDAR ATENCION A PERSONAS DE LA TERCERA EDAD Y OTROS GRUPOS DE ATENCION PRIORITARIA DE LA PARROQUIA	1	3	3	100,0%	PROYECTO CENTRO DE DESARROLLO INFANTIL CDI NUEVO PORVENIR	92,5%	59.485,79	27.196,38	45,72%
					PROYECTO MIS MEJORES AÑOS	92,5%	3.361,50	3.361,50	100,00%
INCREMENTAR EN UN 10% LA GESTION INSTITUCIONAL DEL GAD PARROQUIAL SAN SALVADOR DE CAÑARIBAMBA HASTA EL 2023	80	85	85	100,0%	FORTALECIMIENTO DEL GAD PARROQUIAL SAN SALVADOR DE CAÑARIBAMBA	86,0%	48.987,50	23.163,46	47,28%
TOTAL						86,0%	305.902,74	134.213,20	43,9%

Figura 4 Extracto de informe de SIGAD 2021
Fuente: Secretaría Nacional de Planificación
Elaboración: Secretaría Nacional de Planificación

- **Alertas generales - cumplimiento de metas del PDOT-ejercicio fiscal 2021**

El informe indica que las seis metas de resultado del PDOT tenían un nivel alto de avance, lo cual era positivo en términos de cumplimiento de objetivos. Sin embargo, este progreso contrastaba con la ejecución del plan de inversiones, que presentaba un nivel bajo del 43,87%. Esta discrepancia sugería que, aunque se avanzaba en los objetivos generales, los recursos financieros no se estaban utilizando de manera efectiva en los programas y proyectos específicos.



- **Alertas generales - cumplimiento de metas del PDOT-ejercicio fiscal 2022**

No existe alertas ya que todo lo planificado para este año se cumplió a cabalidad de acuerdo a las metas del PDOT.

- **Alertas generales - cumplimiento de metas del PDOT-ejercicio fiscal 2023.**

No se cuenta con la información de alertas generales respectiva al año 2023

- **Reporte de identificación de errores a la información ingresada al SIGAD**



Figura 5 Extracto de informe de reporte de errores SIGAD 2019

Fuente: Secretaría Nacional de Planificación

Elaboración: Secretaría Nacional de Planificación

En el reporte de identificación de errores se observa un problema en la columna titulada "Total de registros con error". El número registrado en esta columna es mayor que el número en la columna "Total de Registros". Esto representa un error conceptual, ya que no es posible que la cantidad de registros con error supere el número al total de registros. Por esta razón, se reportan errores mayores al 100%. Sin embargo, este error es del sistema, ya que lo calcula automáticamente. Se puede observar en los informes de los siguientes años que este error se repite en cada uno de ellos:

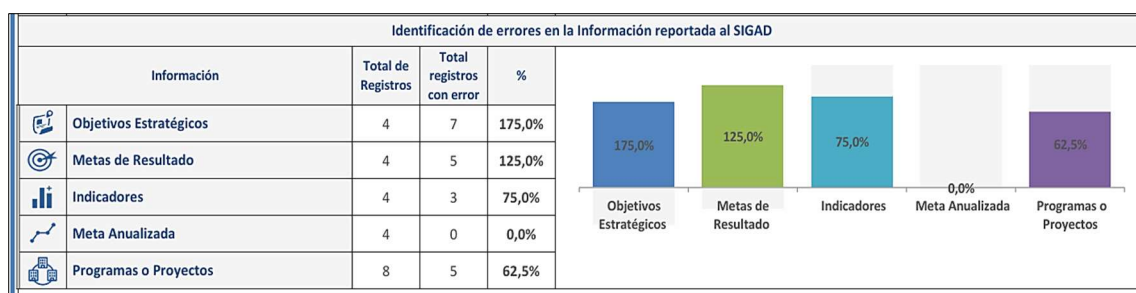
Información	Total de Registros	Total registros con error	%
Objetivos Estratégicos	6	3	50,0%
Metas de Resultado	5	3	60,0%
Indicadores	5	1	20,0%
Meta Anualizada	5	0	0,0%
Programas o Proyectos	8	3	37,5%

Figura 6 Extracto de informe de errores SIGAD 2020

Fuente: Secretaría Nacional de Planificación

Elaboración: Secretaría Nacional de Planificación



Información	Total de Registros	Total registros con error	%
Objetivos Estratégicos	6	7	116,7%
Metas de Resultado	6	5	83,3%
Indicadores	6	0	0,0%
Meta Anualizada	6	2	33,3%
Programas o Proyectos	13	4	30,8%

Figura 7 Extracto de informe de errores SIGAD 2022

Fuente: Secretaría Nacional de Planificación

Elaboración: Secretaría Nacional de Planificación

Información	Total de Registros	Total registros con error	%
Objetivos Estratégicos	6	10	166,7%
Metas de Resultado	6	6	100,0%
Indicadores	5	1	20,0%
Meta Anualizada	6	4	66,7%
Programas o Proyectos	10	3	30,0%

Figura 8 Extracto de informe de errores SIGAD 2021

Fuente: Secretaría Nacional de Planificación

Elaboración: Secretaría Nacional de Planificación

Información	Total de Registros	Total registros con error	%
Objetivos Estratégicos	7	14	200,0%
Metas de Resultado	7	10	142,9%
Indicadores	6	9	150,0%
Meta Anualizada	7	3	42,9%
Programas o Proyectos	15	8	53,3%

Figura 9 Extracto de informe de errores SIGAD 2023

Fuente: Secretaría Nacional de Planificación

Elaboración: Secretaría Nacional de Planificación

En los datos ingresados en las tablas de “Objetivos Estratégicos del PDOT” de cada año, se puede evidenciar que existe irregularidades al colocar errores en algunos objetivos, ya que los mismos deberían reflejarse en igual cantidad en los siguientes años donde exista el mismo objetivo, sin embargo, en algunos casos esto no se cumple, por ejemplo, en "CONSTRUIR PROCESOS DE EMPODERAMIENTO CIUDADANO PARA FORTALECER LA IDENTIDAD PLURINACIONALIDAD E INTERCULTURALIDAD."



tiene errores de formulación y de alineación incorrecta a la competencia en el año 2019, mientras que en el año 2020 solamente se indica error con alineación incorrecta a la competencia. Como en este caso, existen más objetivos con el mismo inconveniente.

En los datos ingresados en las tablas de "METAS DE RESULTADO DEL PDOT", las metas deben ser las mismas en el transcurso de la administración, se evidencia variaciones en el nombre de algunas metas según el año en curso, por ejemplo "*GESTIONAR ANTE EL GPA LA DOTACIÓN DE 2 PROYECTOS SEMILLA Y COBAYOS EN LA PARROQUIA HASTA EL AÑO 2019*" esta meta tiene el nombre indicado en el año 2019, mientras que para el año 2020 tiene el nombre *GESTIONAR ANTE EL GPA LA DOTACIÓN DE 2 PROYECTOS SEMILLA Y COBAYOS EN LA PARROQUIA HASTA EL AÑO 2020*.

En la tabla a continuación, se presenta una comparación de los objetivos y metas reportados por el GAD parroquial de San Salvador de Cañaribamba desde el 2019 hasta el 2023 y los errores reportados en cada año.



TABLA COMPARATIVA DE OBJETIVOS REPORTADOS AL SISTEMA SIGAD DEL GAD PARROQUIAL DE SAN SALVADOR DE CAÑARIBAMBA

Descripción del objetivo	2019			2020		2021				2022				2023	
	Errores en formulación	Alineación incorrecta a la competencia	Alineación incorrecta al PND	Errores en formulación	Alineación incorrecta a la competencia	Errores en formulación	Alineación incorrecta a la competencia	Alineación incorrecta a los ODS	Alineación incorrecta al PND	Errores en formulación	Alineación incorrecta a la competencia	Alineación incorrecta a los ODS	Alineación incorrecta al PND	Errores en formulación	Alineación incorrecta a la competencia
1	GARANTIZAR EL ACCESO A SERVICIOS BÁSICOS Y COBERTURA DE QUIPAMIENTOS COMUNITARIOS PÚBLICOS	x			x										
2	IMPULSAR EL DESARROLLO DE LAS ACTIVIDADES AGRÍCOLAS Y ECOTURÍSTICAS	x	x												
3	CONSTRUIR PROCESOS DE EMPODERAMIENTO CIUDADANO PARA FORTALECER LA IDENTIDAD PLURINACIONALIDAD E INTERCULTURALIDAD.	x	x				x								
4	CONTAR CON UN SISTEMA VIAL PLANIFICADO SEGÚN LAS NECESIDADES ACTUALES Y FUTURAS DE LA POBLACIÓN	x		x											
5	GARANTIZAR QUE EL DESARROLLO DE LAS ACTIVIDADES PRIMARIAS ESTABLEZCA COMO PRINCIPIO LA CORRESPONSABILIDAD COMUNITARIA Y PRIVADA.				x										
6	ACTUALIZACIÓN DEL PLAN DE DESARROLLO Y ORDENAMIENTO TERRITORIAL DE LA PARROQUIA SAN SALVADOR DE CAÑARIBAMBA														
7	CONSTRUIR Y MANTENER LOS ESPACIOS PÚBLICOS DE LA PARROQUIA Y SUS COMUNIDADES							x						x	
8	RESCATAR LAS COSTUMBRES, TRADICIONES, CULTURA E IMPULSAR LA PRÁCTICA DEPORTIVA EN LA PARROQUIA.							x	x	x	x		x		x
9	TECNIFICAR LOS SISTEMAS DE RIEGO PARA OPTIMIZAR LOS CULTIVOS, GANADERÍA Y LOS RECURSOS NATURALES DE LA PARROQUIA.							x	x				x		x



10	FORTALECER LOS MECANISMOS DE GESTIÓN PLANIFICACIÓN Y EJECUCIÓN DE OBRAS Y SERVICIOS DEL GAD PARROQUIAL.							x							x	x		x	x	x	
11	MEJORAR LA RED VIAL RURAL DE LA PARROQUIA CON LA FINALIDAD DE BRINDAR UN SERVICIO DE CALIDAD, ACCESIBILIDAD, REDUCCIÓN DE TIEMPOS, POTENCIAR EL COMERCIO, TURISMO Y LA PRODUCTIVIDAD DE LA POBLACIÓN.																				
12	IMPULSAR LA INCLUSION DE LOS GRUPOS DE ATENCION PRIORITARIA DE LA PARROQUIA							x												x	
13	CONTRIBUIR AL MEJORAMIENTO O DE LOS SISTEMAS DE AGUA POTABLE DE LA PARROQUIA																				
14	DOTAR DE INFRAESTRUCTURA A LOS ASENTAMIENTOS HUMANOS DE LA PARROQUIA																				x

Tabla 1 Tabla comparativa de objetivos reportados al sistema SIGAD del GAD parroquial de San Salvador de Cañaribamba

Fuente: Secretaría Nacional de Planificación

Elaboración: Equipo consultor

TABLA COMPARATIVA DE METAS REPORTADAS AL SISTEMA SIGAD DEL GAD PARROQUIAL DE SAN SALVADOR DE CAÑARIBAMBA														
Descripción de la meta	2019		2020		2021			2022				2023		
	Errores en formulación	Alineación incorrecta a la competencia	Alineación incorrecta a la competencia	Metas que no son competencia del GAD	Errores en formulación	Alineación incorrecta a los Objetivo del PDOT	Alineación incorrecta a la competencia	Errores en formulación	Alineación incorrecta a los Objetivo del PDOT	Alineación incorrecta a la competencia	Alineación incorrecta a los ODS	Errores en formulación	Alineación incorrecta a los Objetivo del PDOT	Alineación incorrecta a la competencia
1 MANTENER Y MEJORAR EL 20% DE LOS EQUIPAMIENTOS COMUNITARIOS DE ALCANCE PARROQUIAL HASTA EL 2019														
2 GESTIONAR ANTE EL GPA LA DOTACIÓN DE 2 PROYECTOS SEMILLA Y COBAYOS EN LA PARROQUIA HASTA EL AÑO 2019	x	x												
3 PRESENTAR 2 INICIATIVAS INNOVADORAS VINCULADAS CON LA IDENTIDAD TERRITORIAL E INTERCULTURALIDAD HASTA EL AÑO 2019	x	x	x	x										

PLAN DE DESARROLLO Y ORDENAMIENTO TERRITORIAL DE SAN SALVADOR DE CAÑARIBAMBA 2023-2027



4	GESTIONAR EL 30% DE KILÓMETROS DE VÍAS INTERCOMUNITARIAS HASTA EL AÑO 2019	x												
5	REALIZAR 1 GESTIÓN AL GPA EN LA PRODUCCIÓN ORGÁNICA DE HUERTOS DESDE EL AÑO 2016 AL 2020													
6	CONTAR CON LA ACTUALIZACIÓN DEL PLAN DE DE DESARROLLO Y ORDENAMIENTO TERRITORIAL DE LA PARROQUIA SAN SALVADOR DE CAÑARIBAMBA HASTA EL AÑO 2020.													
7	CONSTRUCCION POR LO MENOS DE UN ESPACIO PÚBLICO Y MANTENIMIENTO DE 6 OBRAS DE INFRAESTRUCTURA COMUNITARIA EXISTENTE HASTA EL AÑO 2023					x			x				x	
8	CREAR POR LO MENOS 2 PROYECTOS CULTURALES Y UN DEPORTIVO HASTA EL AÑO 2023					x		x	x				x	
9	MANTENIMIENTO TECNIFICADO DE 300 METROS DE CONDUCCION DE AGUA PARA RIEGO, HASTA EL 2023.					x		x			x			x
10	INCREMENTAR EN UN 10 % LA GESTION INSTITUCIONAL DEL GAD PARROQUIAL SAN SALVADOR DE CAÑARIBAMBA HASTA EL 2023										x		x	
11	MANTENIMIENTO DE 45KM DE VÍAS DE LASTRE HASTA EL AÑO 2023									x		x		
12	CREAR UN PROYECTO PARA BRINDAR ATENCION A PERSONAS DE LA TERCERA EDAD Y OTROS GRUPOS DE ATENCION PRIORITARIA DE LA PARROQUIA					x								x
13	MEJORAR 2 SISTEMAS DE AGUA POTABLE DE LAS COMUNIDADES DE LA PARROQUIA HASTA EL AÑO 2023											x		x

Tabla 2 Tabla comparativa de metas reportadas al sistema SIGAD del GAD parroquial de San Salvador de Cañaribamba

Fuente: Secretaría Nacional de Planificación

Elaboración: Equipo consultor



1.1.3. REVISIÓN DE INSTRUMENTOS DE PLANIFICACIÓN INSTITUCIONAL:

Como parte de los instrumentos de planificación institucional, actualmente se utiliza tanto el Plan de Ordenamiento Territorial Vigente (POA) como el Plan Anual de Contratación (PAC), los cuales se adjunta como anexo 1 a este documento junto a las cédulas presupuestarias de los años 2019-2023.

1.1.4. INFORMES DE AVANCE DEL PDOT VIGENTE

De entrevistas con funcionario del GAD parroquial de San Salvador de Cañaribamba, se informa que, lo reportado en el SIGAD anualmente es tomado como informe de avance del PDOT, por lo que se toma este reporte como referencia para evaluar su cumplimiento. Ya que no se elabora informes adicionales.

1.1.5. REVISIÓN Y ANÁLISIS DE INSTRUMENTOS DE PLANIFICACIÓN

La parroquia San Salvador de Cañaribamba, a la fecha sigue su Plan de Desarrollo y Ordenamiento Territorial vigente, el cual está alineado al plan nacional vigente a la fecha de su aprobación. Adicionalmente, la parroquia se rige al PDOT cantonal de Santa Isabel y al provincial del Azuay. Por la parte de Santa Isabel existe un Plan de Uso y Gestión del Suelo vigente desde el 2021, el cual establece la clasificación y Subclasificación del suelo en todo el cantón, así como los estándares urbanísticos de los polígonos de intervención territorial. Por el lado de la provincia, la prefectura maneja un plan provincial de riego y de vialidad. Mismos que contemplan inversiones. De parte del gobierno central, para la zona 6, se contempla la agenda de coordinación zonal 6, que establece lineamientos y directrices en cada componente de desarrollo territorial, sin embargo, no existen programas o proyectos específicos para la parroquia. Cabe indicar que, al momento de aprobación del presente plan, las ETN actuales no estaban vigentes. Sin embargo, del análisis socio económico se puede evidenciar que la problemática en torno a la violencia de género, desnutrición crónica infantil y movilidad humana se alienan a las directrices de las actuales ETN y agendas nacionales.

1.1.6. SISTEMA DE INFORMACIÓN SIL

El GAD Parroquial de San Salvador de Cañaribamba no cuenta con sistema de información Local publicada en su página web. Por lo tanto, se apoyará de la información de la página web de la alcaldía y la prefectura. Ya que estas entidades sí disponen de cartografía de libre acceso. Sin embargo, se ha solicitado por oficio a ambas entidades la entrega de información espacial y estadística conforme a sus competencias. Esta información será la base para la elaboración



del diagnóstico por componentes. De igual manera se cuenta con la información proporcionada por la secretaria técnica de planificación en la plataforma RIC.

1.1.7. SISTEMATIZACIÓN DE INFORMACIÓN DISPONIBLE

Se parte la actualización del PDOT de San Salvador de Cañaribamba con el documento en versión PDF, ya que los editables no pudieron recuperarse de los servidores y respaldos del GAD parroquial. De igual manera, la cartografía existente únicamente reposa en versión PDF. Por otro lado, de la página web municipal de Santa Isabel se encuentra catalogada y disponible la cartografía del PDOT y PUGS vigentes. En cuanto a la información de la provincia, la prefectura del Azuay cuenta con su visor geográfico de acceso público. Para finalizar, en el repositorio de información RIC, se encuentra toda la información espacial y estadística disponibles del gobierno central, lo cual facilitará la elaboración de cartografía. La información relevante se sistematiza en el anexo 2 del presente documento.

1.2. INSUMOS NORMATIVOS

1.2.1. REVISIÓN DE COMPETENCIAS Y FACULTADES

El GAD parroquial de San Salvador de Cañaribamba no contempla normativa local de planificación específica. Es decir, no cuenta con una resolución de la junta parroquial para reglamentar lo estipulado por las leyes superiores, a lo que a planificación se refiere. Por lo tanto, para su planificación local se rige a su propio PDOT y la normativa nacional para la planificación y ejecución de gastos públicos. A comparación con otros GAD parroquiales de la provincia, el GAD parroquial de San Salvador de Cañaribamba no cuenta con delegaciones de funciones por parte de la municipalidad. Por otro lado, en cuanto a vialidad rural, la prefectura mantiene un convenio de mantenimiento vial delegado, mediante el cual se destinan recursos económicos a la junta parroquial para su ejecución. Por lo tanto, junto con el convenio de mantenimiento vial, el GAD se rige a las competencias y funciones establecidas el artículo 267 de la constitución y artículos 64 y 65 del COOTDAD. que dictan lo siguiente:

Art. 267.- Los gobiernos parroquiales rurales ejercerán las siguientes competencias exclusivas, sin perjuicio de las adicionales que determine la ley:

1. Planificar el desarrollo parroquial y su correspondiente ordenamiento territorial, en coordinación con el gobierno cantonal y provincial.
2. Planificar, construir y mantener la infraestructura física, los equipamientos y los espacios públicos de la parroquia, contenidos en los planes de desarrollo e incluidos en los presupuestos participativos anuales.



3. Planificar y mantener, en coordinación con los gobiernos provinciales, la vialidad parroquial rural.
4. Incentivar el desarrollo de actividades productivas comunitarias, la preservación de la biodiversidad y la protección del ambiente.
5. Gestionar, coordinar y administrar los servicios públicos que le sean delegados o descentralizados por otros niveles de gobierno.
6. Promover la organización de los ciudadanos de las comunas, recintos y demás asentamientos rurales, con el carácter de organizaciones territoriales de base.
7. Gestionar la cooperación internacional para el cumplimiento de sus competencias.
8. Vigilar la ejecución de obras y la calidad de los servicios públicos. En el ámbito de sus competencias y territorio, y en uso de sus facultades, emitirán acuerdos y resoluciones.

Adicionalmente, en el Código Orgánico de Organización Territorial, Autonomía y Descentralización, COOTAD, en su artículo 64 dicta lo siguiente:

Art. 64. Funciones. -Son funciones del gobierno autónomo descentralizado parroquial rural:

- a) Promover el desarrollo sustentable de su circunscripción territorial parroquial para garantizar la realización del buen vivir a través de la implementación de políticas públicas parroquiales, en el marco de sus competencias constitucionales y legales;
- b) Diseñar e impulsar políticas de promoción y construcción de equidad e inclusión en su territorio, en el marco de sus competencias constitucionales y legales;
- c) Implementar un sistema de participación ciudadana para el ejercicio de los derechos y avanzar en la gestión democrática de la acción parroquial:
- d) Elaborar el plan parroquial rural de desarrollo; el de ordenamiento territorial y las políticas públicas; ejecutar las acciones de ámbito parroquial que se deriven de sus competencias, de manera coordinada con la planificación cantonal y provincial; y, realizar en forma permanente el seguimiento y rendición de cuentas sobre el cumplimiento de las metas establecidas;



- e) Ejecutar las competencias exclusivas y concurrentes reconocidas por la Constitución y la ley;
- f) Vigilar la ejecución de obras y la calidad de los servicios públicos y propiciar la organización de la ciudadanía en la parroquia;
- g) Fomentar la inversión y el desarrollo económico especialmente de la economía popular y solidaria,
- h) Articular a los actores de la economía popular y solidaria a la provisión de bienes y servicios públicos;
- i) Promover y patrocinar las culturas, las artes, actividades deportivas y recreativas en beneficio de la colectividad;
- j) Prestar los servicios públicos que les sean expresamente delegados o descentralizados con criterios de calidad, eficacia y eficiencia; y observando los principios de universalidad, accesibilidad, regularidad y continuidad previstos en la Constitución;
- k) Promover los sistemas de protección integral a los grupos de atención prioritaria para garantizar los derechos consagrados en la Constitución, en el marco de sus competencias;
- l) Promover y coordinar la colaboración de los moradores de su circunscripción territorial en mingas o cualquier otra forma de participación social, para la realización de obras de interés comunitario;
- m) Coordinar con la Policía Nacional, la sociedad y otros organismos lo relacionado con la seguridad ciudadana, en el ámbito de sus competencias;
- n) Implementar planes y programas destinados a la prevención integral del fenómeno socioeconómico de las drogas, conforme con las disposiciones legales sobre esta materia y en el marco de la política nacional; y,
- o) Las demás que determine la Ley.

Para complementar el marco normativo nacional se incluyen a los instrumentos de planificación la Agenda Zonal y los planes de otros niveles de gobierno:

- Agenda de Coordinación Zonal 6
- Plan Nacional de Desarrollo
- PDOT Cantonal de Santa Isabel



- PDOT Provincial del Azuay

1.3. Requerimientos institucionales

1.3.1. CONFORMACIÓN DEL EQUIPO DE TRABAJO

Conforme la situación administrativa y operativa del GAD parroquial, no se puede conformar el equipo de trabajo con personal de carrera. Debido a las limitaciones presupuestarias y operativas de la junta. Por lo tanto, se encarga la responsabilidad técnica al equipo de la consultoría conformado por el Ing. Sebastián Bustamante, como director del proyecto, Ing Diego Sánchez, como especialista ambiental, Arq. Martha Bustamante, como especialista en asentamientos humanos y la Lic. Carolina Román, como especialista social.

1.3.2. CONFORMACIÓN DEL CONSEJO DE PLANIFICACIÓN LOCAL

El consejo de planificación local está programado a elegirse en 20 de agosto de 2024 en asamblea parroquial. Donde se elegirán a los tres representantes de la ciudadanía

1.3.3. MAPEO DE ACTORES

El GAD parroquial cuenta con una base de datos de los líderes comunitarios, así como los actores políticos de la parroquia y el cantón.

Nombre	sector	actor	Actividad	Relación con el GAD	Proveedor de información clave
Ing. Juan Cristóbal Lloret	Azuay	Prefecto del Azuay	Administración pública y Política	a favor	SI
Abg. Anabel Lalvay	Santa Isabel	Alcaldesa de Santa Isabel	Administración pública y Política	a favor	SI
Ing. Ángel Malla	San Salvador de Cañaribamba	Presidente del GAD parroquial	Administración pública y Política	a favor	SI
Carmen Janneth Sánchez Cabrera	San Salvador de Cañaribamba	Secretaria-Tesorera	Administración pública	a favor	SI



Yolanda Emerita Chávez Mena	San Salvador de Cañaribamba	Vicepresidenta	Administración pública	a favor	SI
José Eliceo Guayllasaca Chimbo	San Salvador de Cañaribamba	1er Vocal	Legislación y Fiscalización	a favor	SI
Olga de Jesús Segovia Calle	San Salvador de Cañaribamba	2da Vocal	Legislación y Fiscalización	a favor	SI
Diana Maribel Guarango Orellanda	San Salvador de Cañaribamba	3era Vocal	Legislación y Fiscalización	a favor	SI
Abg. Jhoanna Mercedes Álvarez Álvarez	Santa Isabel	Comisaria	Administración pública	a favor	SI
Abg. Doménica María Cedillo Torres	Santa Isabel	Jefa Política	Administración pública y Política	a favor	SI
Mgt. Yadira Góyez	Santa Isabel	Concejal	Legislación y Fiscalización	a favor	NO
Sr. Elías Peñaloza	Santa Isabel	Concejal	Legislación y Fiscalización	a favor	NO
Abg. Mariana Cabrera	Santa Isabel	Concejal	Legislación y Fiscalización	a favor	NO
Sr. Fredy Durán	Santa Isabel	Concejal	Legislación y Fiscalización	a favor	NO
Sr. Alcides Ochoa	Shaglli	Concejal	Legislación y Fiscalización	a favor	NO
Lauro Malla	SAN ALFONSO	Dirigente comunitario	Coordinación local con autoridades	a favor	SI



Martin Bermeo	SALINAS	Dirigente comunitario	Coordinación local con autoridades	a favor	SI
Carmen Cabrera	PACCHA	Dirigente comunitario	Coordinación local con autoridades	a favor	SI
Alberto Duran	HUASIPAMBA	Dirigente comunitario	Coordinación local con autoridades	a favor	SI
Susana Yunga	SAN PEDRO ALTO	Dirigente comunitario	Coordinación local con autoridades	a favor	SI
Fabián Moreno	CHALCALO	Dirigente comunitario	Coordinación local con autoridades	a favor	SI
Ángel Lalvay	TORTAPALI	Dirigente comunitario	Coordinación local con autoridades	a favor	SI
José Cabrera	GUAYARA	Dirigente comunitario	Coordinación local con autoridades	a favor	SI
Iván Guayllazaca	CAÑARIBAMBA CENTRO	Dirigente comunitario	Coordinación local con autoridades	a favor	SI
Martin Torrez	CHUVIN	Dirigente comunitario	Coordinación local con autoridades	a favor	SI
Luis Llivisupa	TOTORAS	Dirigente comunitario	Coordinación local con autoridades	a favor	SI





2. DIAGNÓSTICO





2.1 CARACTERIZACIÓN GENERAL





2.1.2 DELIMITACIÓN GEOGRÁFICA Y POLÍTICO ADMINISTRATIVA

La parroquia San Salvador de Cañaribamba se encuentra ubicada a en la parte Sur occidental de la provincia del Azuay, a 8 km de la cabecera cantonal de San Isabel, es una de las cinco parroquias del cantón Santa Isabel, junto con Abdón Calderón, Santa Isabel, Shaglli el Carmen de Pijili. El Rango de Altitud de la parroquia esta de 2002 a 3530 m.s.n.m. Cuenta con una superficie total de 102,48 km cuadrados y una población de 1618 habitantes según el censo de población y vivienda del año 2022.

MAPA DE UBICACIÓN DE LA PARROQUIA CAÑARIBAMBA EN EL AZUAY



Figura 10. Ubicación de Cañaribamba en la provincia del Azuay

Fuente: CONALI, 2020

Elaboración: Equipo Consultor

De acuerdo con la **Figura 11**, la parroquia limita al Norte con la parroquia Shaglli, al Sur con las parroquias Santa Isabel y Abdón Calderón, al Este con el cantón San Fernando y el cantón Girón, además se encuentra delimitado naturalmente por el Río Naranjo. Finalmente, al Oeste limita con el cantón Pucara y parte de la parroquia de Santa Isabel.

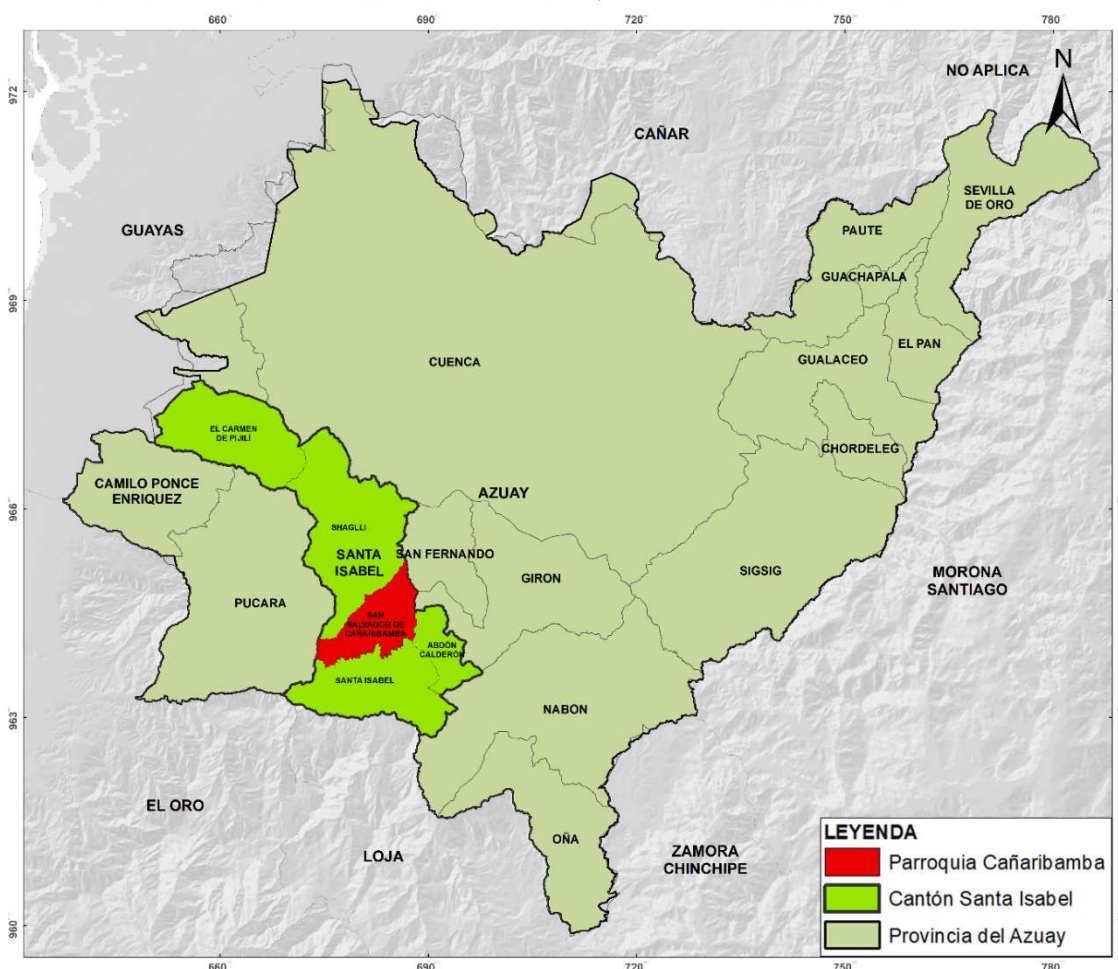

MAPA DIVISIÓN POLÍTICA DE LA PARROQUIA CAÑARIBAMBA



Figura 11. Mapa división política de la parroquia Cañaribamba
Fuente: CONALI, 2020
Elaboración: Equipo Consultor

a) INFORMACIÓN GENERAL DEL TERRITORIO

De acuerdo a información de la página Oficial de GAD municipal de Santa Isabel, se cuenta una leyenda sobre la historia de la parroquia San Salvador de Cañaribamba originalmente llamada “Villa de Cañaribamba”. En la época de la conquista española la codicia por el oro hace que el Marqués Don Juan de Salinas, conoedor de las grandes minas existentes en este lugar, y encomendero de estos lares, emprenda una odisea al mando de un número de españoles y ochocientos indígenas, sometiendo bajo su cruel dominio a los habitantes de esta zona, fundando en este sitio la Villa de Cañaribamba, y designando como autoridad religiosa al sacerdote español llamado Cura Naranjos, cuya misión era evangelizar a los indígenas que trabajaban en la explotación de las minas de oro del cerro Shiry.

Se manifiesta también, que luego del abandono por parte de Juan de Salinas, la Villa de Cañaribamba queda administrada por el Cura Naranjos, que mediante amenaza y

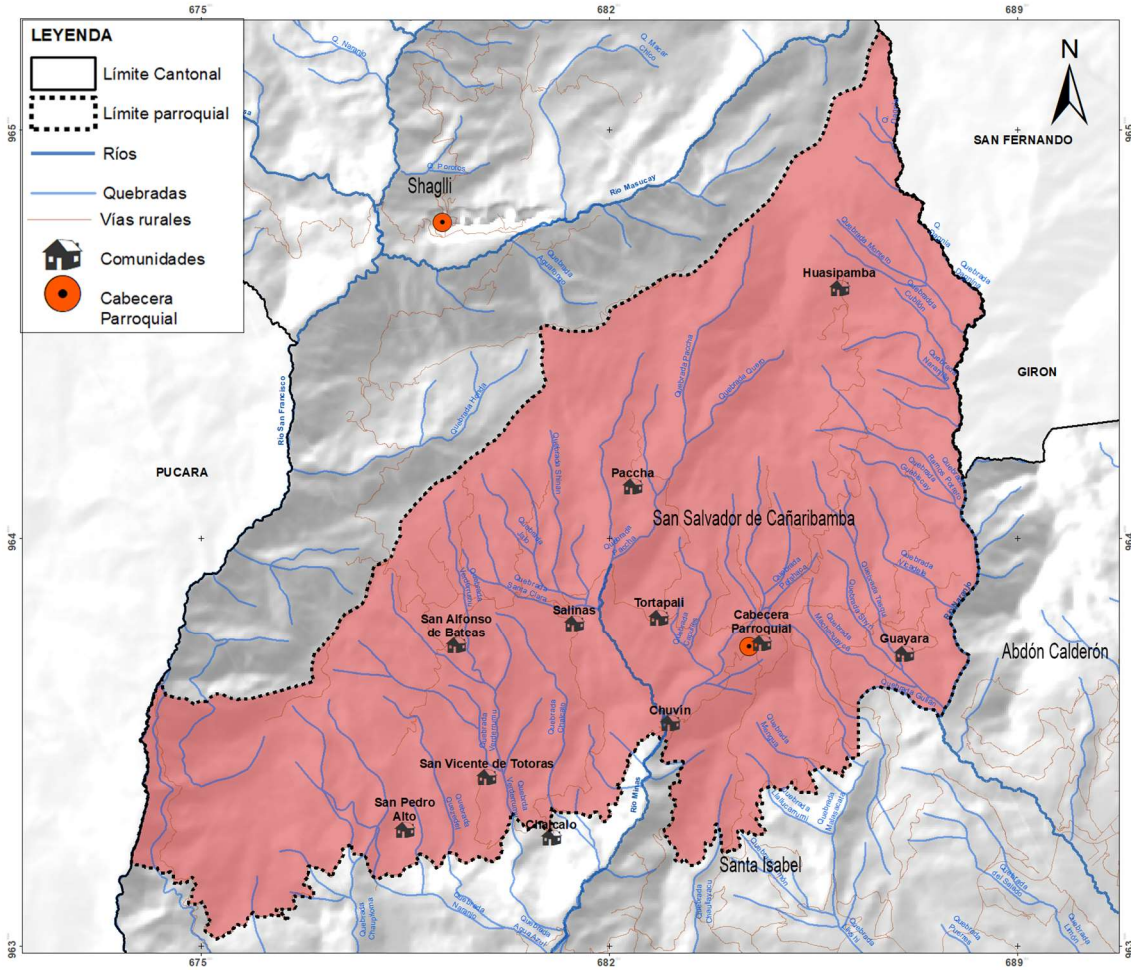

exhortaciones dominó ideológicamente a los pobladores y consiguió imponer cargas tributarias desmedidas.

Los indígenas llenos de espanto por estos acontecimientos, y más aún por la maldición vertida por el cura, que coincide con la aparición de una epidemia que diezmó terriblemente a los habitantes de esta villa, deciden huir a diferentes partes, quedándose la mayoría a vivir en Chaguarurco que significa “Loma de Pencos” en lo que ahora es Santa Isabel, dejando abandonada la vieja Cañaribamba por varios años, aquellos que se quedaron poblaron otras territorios a los alrededores, se conformaron así nuevos caseríos y comunidades.

Cañaribamba fue la última parroquia rural establecida en el cantón Santa Isabel, se creó mediante Ordenanza Municipal expedida el 20 de octubre del 2011, que fue publicada en el Registro Oficial N° 590, del 5 de diciembre de 2011. Sin embargo, por parte del Comité Nacional de Límites Internos (CONALI), se emitió un informe exhortando al Gobierno Autónomo Municipal de Santa Isabel, sobre la necesidad de realizar la delimitación física detallada de esta parroquia, de tal manera que se evite la discontinuidad geográfica existente. Esta Ordenanza reformativa entró en vigencia a los 17 días del mes de noviembre del año 2013 (Registro Oficial No. 339, 2014). La parroquia queda conformada por 11 comunidades, Cañaribamba Centro, Chalcalo, Chuvín, Guayara, Huasipamba, Paccha, Salinas, San Alfonso de Bateas, San Pedro Alto, San Vicente de Totoras y Tortapali.

El rol principal de la parroquia está determinado por la agricultura y la ganadería como principal fuente de producción y comercialización, los conglomerados urbanos corresponden al centro parroquial y una pequeña área en la comunidad de Huasipamba, las que se encuentran en procesos de consolidación y conservación, el resto de comunidades no cuentan con características de urbanismo, sino un crecimiento disperso con un centro religioso, administrativo y deportivo.

Sin embargo, la historia y las leyendas que abarca el pueblo de Cañaribamba lo convierten en un atractivo cultural importante que necesita ser rescatado y conservado para ser contado a las generaciones actuales y futuras ya que es parte de la identidad del pueblo, a esto sumado los atractivos turísticos naturales y culturales de la parroquia en los que se requiere invertir recursos para su adecuación y uso turístico

- **Significado de la palabra Cañaribamba**

De acuerdo al artículo “Cañaribamba una leyenda que cuenta su historia” (Revista Santa Isabel, 2013), Cañaribamba se compone de dos palabras “Cañari”, que se refiere a la raza que ocupó la región austral de lo que hoy es Ecuador, desde Alausí hasta el canal de Jambelí, y desde Saraguro hasta Gualaquiza, y del vocablo “Bamba” que significa pampa o valle.



En lengua Kichwa “cañari” (o kañari), proviene de “kan” que significa culebra y “ara” que significa guacamaya. De acuerdo con expertos en la lengua, Cañari significa descendientes de la culebra y de la guacamaya (Suárez, 1878). Los Cañarís eran considerados como guerreros y labradores de la tierra, se consideran como hijos de la tierra por lo mismo trabajan con fervor los campos contemplando y respetando la grandeza de naturaleza.

El valle de los Cañaris, que era uno de los grandes asentamientos con yacimiento aurífero en el austro, junto con Guapondelig y Hutumcañar, formo parte del pueblo Kañari, es así que en la parroquia existe población que aún se identifica con esta nacionalidad indígena.

- **Símbolos**

Los símbolos que representan a la parroquia Cañaribamba son la bandera y el escudo.

La bandera consta de tres franjas, una roja que ocupa la mitad de la bandera y una blanca y verde, que cada una ocupan un cuarto de la misma. Así también se disponen 5 estrellas doradas que forman un arco en el centro.



Figura 12. Bandera de San Salvador de Cañaribamba

Fuente: GAD parroquial de Cañaribamba

Elaboración: Equipo Consultor

En cuanto al escudo, está compuesto por los elementos más representativos de la parroquia, en su centro superior se encuentra un sol, seguido en el marco del mismo se encuentran las 5 estrellas doradas que también se pueden encontrar en la bandera. De la misma manera, se encuentran representadas las principales características de la parroquia en tercios el primer tercio superior hace alusión al origen Cañari de la comunidad y el arcoíris que representa a los pueblos y nacionalidad indígenas, el segundo tercio representa a la agricultura y los productos que produce la comunidad y el tercero a la fuerza de trabajo de los habitantes de Cañaribamba. Finalmente, en su parte baja reza el lema que dice “DE LOS CAÑARIS ORGULLO”.



Figura 13. Escudo de San Salvador de Cañaribamba
Fuente: GAD parroquial de Cañaribamba
Elaboración: Equipo Consultor





2.2 ANÁLISIS POR SISTEMAS





2.2.1. SISTEMA SOCIOCULTURAL





a) DEMOGRAFÍA Y POBLACIÓN

- **Crecimiento poblacional**

De acuerdo con el VIII Censo de Población y VII de Vivienda del año 2022, la parroquia San Salvador de Cañaribamba cuenta con una población de 1618 habitantes y una densidad poblacional de 16 habitantes por km². Se evidencia además que en el periodo censal del año 2010 existían 1696 habitantes, lo que representa una disminución de la población de 78 habitantes en 12 años, dando como resultado una tasa de decrecimiento actual de -0,38% por año.

CRECIMIENTO POBLACIONAL DE ACUERDO AL SEXO EN LA PARROQUIA SAN SALVADOR DE CAÑARIBAMBA					
Año censal	Mujeres		Hombres		Total
	Numero	%	Numero	%	
2010	896	52.83%	800	47.17%	1696
2022	861	53.21%	757	46.79%	1618

Tabla 3. Crecimiento poblacional de acuerdo al sexo en la parroquia San Salvador de Cañaribamba, según el año censal

Fuente: INEC, Censo de Población y Vivienda, 2022 y 2010

Elaboración: Equipo Consultor

- **Edad**

En el año 2022, la parroquia de Cañaribamba presenta tres grupos etarios principales. Como se detalla en la **Tabla 4**, el grupo de habitantes comprendido entre los 15 y 64 años constituye el 54,57% de la población total. Le sigue la población de 0 a 14 años, mientras que el grupo de 65 años o más representa el 17,18% del total de habitantes.

GRUPOS DE EDADES DE LA PARROQUIA SAN SALVADOR DE CAÑARIBAMBA			
Indicador	habitantes	%	
De 0 a 14 años	457	28,24%	
De 15 a 64 años	883	54,57%	
De 65 años o mas	278	17,18%	
Total	1 618	100,00%	

Tabla 4 Grupos de edades de la parroquia San Salvador de Cañaribamba en el año 2022

Fuente: INEC, Censo de Población y Vivienda, 2022

Elaboración: Equipo Consultor

Así mismo, según la **Tabla 5** que presenta los grupos quinquenales de edades en la parroquia San Salvador de Cañaribamba para el año 2022, el grupo con mayor población corresponde a los habitantes de 10 a 14 años, con un total de 172 personas. Este grupo es seguido por la población de 15 a 19 años, que asciende a 167 individuos, y finalmente por el grupo de 20 a 24 años. En contraste, los grupos quinquenales con el menor número de habitantes



corresponden a las personas mayores de 90 años, quienes representan solo el 0,49% de la población total.

GRUPOS QUINQUENALES DE EDAD DE LA PARROQUIA SAN SALVADOR DE CAÑARIBAMBA		
Indicador	número	%
Menor de 1 año	30	1.85%
De 1 a 4 años	106	6.55%
De 5 a 9 años	149	9.21%
De 10 a 14 años	172	10.63%
De 15 a 19 años	167	10.32%
De 20 a 24 años	125	7.73%
De 25 a 29 años	90	5.56%
De 30 a 34 años	76	4.70%
De 35 a 39 años	73	4.51%
De 40 a 44 años	70	4.33%
De 45 a 49 años	78	4.82%
De 50 a 54 años	73	4.51%
De 55 a 59 años	66	4.08%
De 60 a 64 años	65	4.02%
De 65 a 69 años	79	4.88%
De 70 a 74 años	68	4.20%
De 75 a 79 años	55	3.40%
De 80 a 84 años	45	2.78%
De 85 a 89 años	23	1.42%
De 90 a 94 años	6	0.37%
De 95 a 99 años	1	0.06%
De 100 años o más	1	0.06%
Total	1 618	100.00%

Tabla 5. Grupos quinquenales de edades de la parroquia San Salvador de Cañaribamba, año 2022

Fuente: INEC, Censo de Población y Vivienda, 2022

Elaboración: Equipo Consultor

- **Género**

En cuanto al apartado de género de la población de Cañaribamba, se tiene que el número de mujeres es superior respecto a los hombres, se observa una evolución notable en el equilibrio entre hombres y mujeres a lo largo de los últimos censos. En la **Figura 14** se observa que tanto en el periodo censal del año 2010 y 2022 el número de mujeres es superior al de los hombres.



Figura 14. Género de la población de San Salvador de Cañaribamba, año 2010 y 2022
Fuente: INEC, Censo de Población y Vivienda, 2022
Elaboración: Equipo Consultor

Con respecto al género relacionado a la edad, en la parroquia Cañaribamba, la población masculina de 10 a 19 años es superior a la femenina, mientras en el rango de 25 a 30 años la población femenina es mayor (ver **Figura 15**).

En relación a los grupos infantiles y juveniles (10-19 años), la distribución de los grupos quinquenales entre hombres y mujeres en este rango muestra una ligera superioridad de la población masculina en la mayoría de los casos, con diferencias porcentuales que oscilan entre el 9,64% y el 9,29% en las mujeres frente a porcentajes en los hombres (de 11,76% a 11,49%).

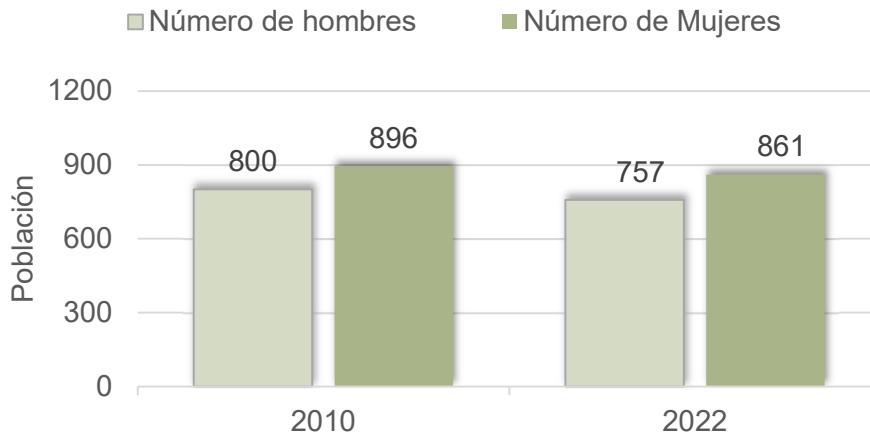

Figura 15. Pirámide poblacional según sexo y edad
Fuente: INEC, Censo de Población y Vivienda, 2022
Elaboración: Equipo Consultor



• MOVILIDAD HUMANA

De acuerdo a los datos obtenidos del censo de población y vivienda del año 2022, gran parte de los habitantes son nativos de la parroquia Cañaribamba sin embargo existe un porcentaje de habitantes que provienen de parroquias aledañas como Shaglli y la cabecera cantonal. De igual manera en la **Figura 16** se puede apreciar que existe un reducido número de personas que provienen que países como Estados Unidos y Venezuela.

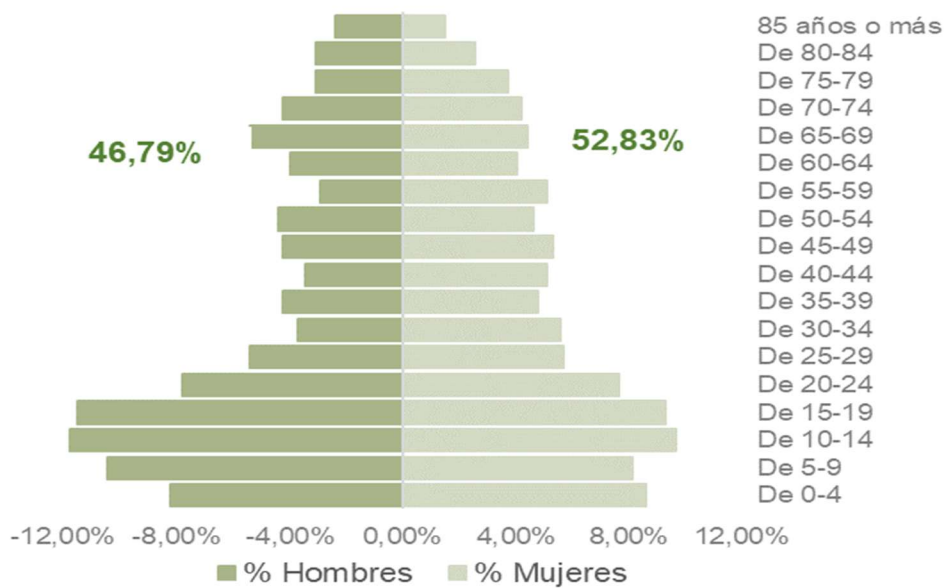

Figura 16. Parroquia de nacimiento de los habitantes de la parroquia San Salvador de Cañaribamba
Fuente: INEC, Censo de Población y Vivienda, 2022
Elaboración: Equipo Consultor

Otro aspecto relevante es la emigración en el territorio, el sitio de actual residencia del 100% de la población que emigra de la parroquia, son los Estados Unidos. Al momento del levantamiento censal del año 2022, 86 personas habían emigrado, teniendo un porcentaje mayor de hombres desde los 15 a los 64 años por sobre las mujeres (ver **Tabla 6**).

EMIGRACIÓN EN LA PARROQUIA SAN SALVADOR DE CAÑARIBAMBA			
Edad al salir	Sexo del emigrante		
	Hombre	Mujer	Total
0 a 14 años	2	2	4
15 a 64 años	48	33	81
Se ignora	1	-	1
Total			86

Tabla 6. Emigración en la parroquia San Salvador de Cañaribamba
Fuente: INEC, Censo de Población y Vivienda, 2022
Elaboración: Equipo Consultor

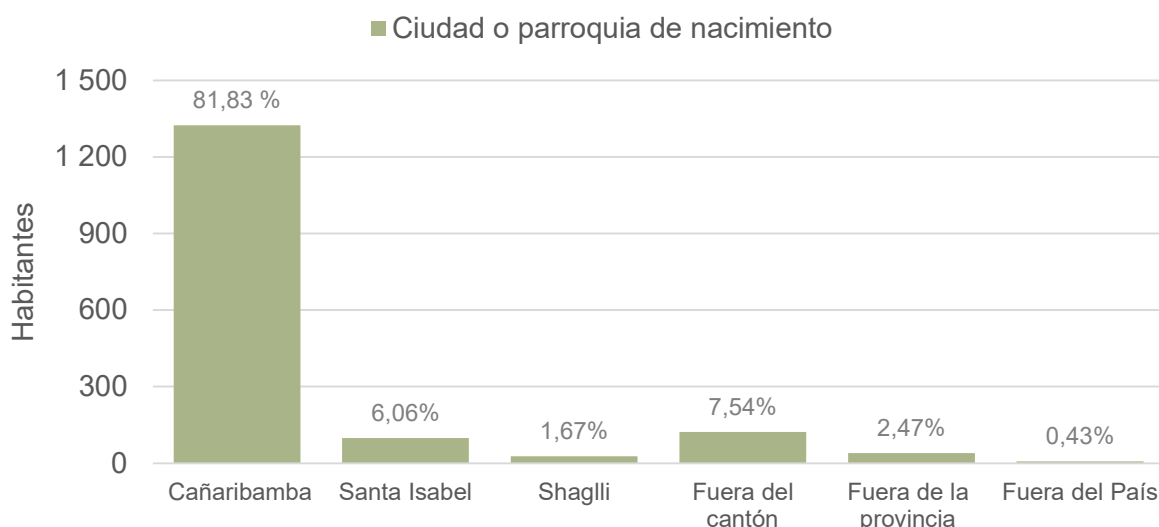

- **POBLACIÓN CON DISCAPACIDAD**

En la **Figura 17**, se muestran los porcentajes del total de personas registradas en el registro nacional de discapacidades para el cantón Santa Isabel hasta el año 203. Los tipos de discapacidades en el cantón se distribuyen en siete categorías, la discapacidad física es la más prevalente, con 382 personas, lo que representa el 43,02% de la población con discapacidad. Le sigue la discapacidad intelectual, que afecta a 248 personas 27,93% de este grupo, y en tercer lugar se encuentra la discapacidad auditiva, con 97 personas (10,92%). La discapacidad visual afecta a 104 personas, 11,71% de la población con discapacidad, mientras que la discapacidad psicosocial representa el 4,85%. Por su parte, la discapacidad del lenguaje afecta a 6 personas, 0,68% de la población, y finalmente, la discapacidad psicológica representa el 0,90% con 8 personas.



Figura 17. Tipo de discapacidad existentes en el cantón Santa Isabel
Fuente: Consejo Nacional para la igualdad de Discapacidades, 2023
Elaboración: Equipo Consultor

En el cantón Santa Isabel, de acuerdo a datos del INEC, se registran 2153 personas con alguna dificultad permanente, lo que equivale al 11,3% de la población total. De este grupo, 976 son hombres y 1177 son mujeres. Estos porcentajes aumentan en personas con discapacidad a partir de los 60 años, siendo más elevado en aquellos mayores de 85 años.

Asimismo, en la parroquia San Salvador de Cañaribamba, un 18,48% de la población tiene alguna dificultad funcional permanente, como se puede ver en la **Tabla 7**, estas dificultades van desde la movilidad física, dificultad para bañarse, vestirse o alimentarse por sí mismo, dificultad de hablar, dificultad de oír, hasta dificultad permanente de entender o concentrarse. Se clasifican de acuerdo a su nivel de dificultad.

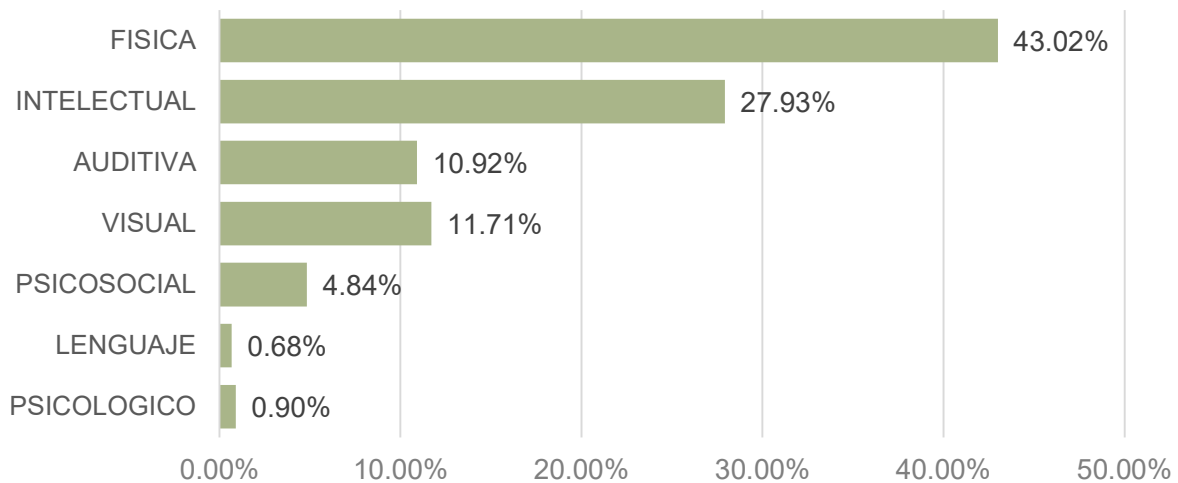

TIPOS DE DIFICULTAD DE LOS HABITANTES				
Tipo de dificultad	Nivel de Dificultad			Se ignora
	Alguna dificultad	Mucha dificultad	Total, dificultad	
Para bañarse, vestirse o alimentarse	105	39	28	7
Para caminar, subir o bajar gradas/escaleras	227	166	44	7
Para hablar, comunicarse o conversar	84	27	26	7
Para oír, aun usando aparato auditivo	129	52	20	7
Para recordar, entender o concentrarse	194	81	30	7
Para ver, aun usando lentes	232	88	19	7

Tabla 7. Tipos de dificultad de los habitantes de la parroquia San Salvador de Cañaribamba
Fuente: INEC, Censo de Población y Vivienda, 2022
Elaboración: Equipo Consultor

• **AUTOIDENTIFICACIÓN ÉTNICA**

El censo de población y vivienda del año 2022, identifica a la población de acuerdo a su auto identificación por su cultura y costumbres, así como el pueblo o nacionalidad a la que pertenecen. En la parroquia San Salvador de Cañaribamba están presentes los cinco tipos de auto identificación que son mestiza/o, montubia/o, afroecuatoriana/o, indígena, blanca/o. De acuerdo a la **Figura 18**, un porcentaje mayor de la población se auto identifica como mestiza con el 96,66%, 44,87% hombres y 51,79% mujeres, seguido de la población montubia con 1,61%, por último, la población identificada como indígena hace parte de la nacionalidad Kañari.



Figura 18. Autoidentificación étnica de los habitantes de la parroquia San Salvador de Cañaribamba
Fuente: INEC, Censo de Población y Vivienda, 2022
Elaboración: Equipo Consultor



b) SERVICIOS PÚBLICOS Y SOCIALES

- **Indicadores básicos de educación**

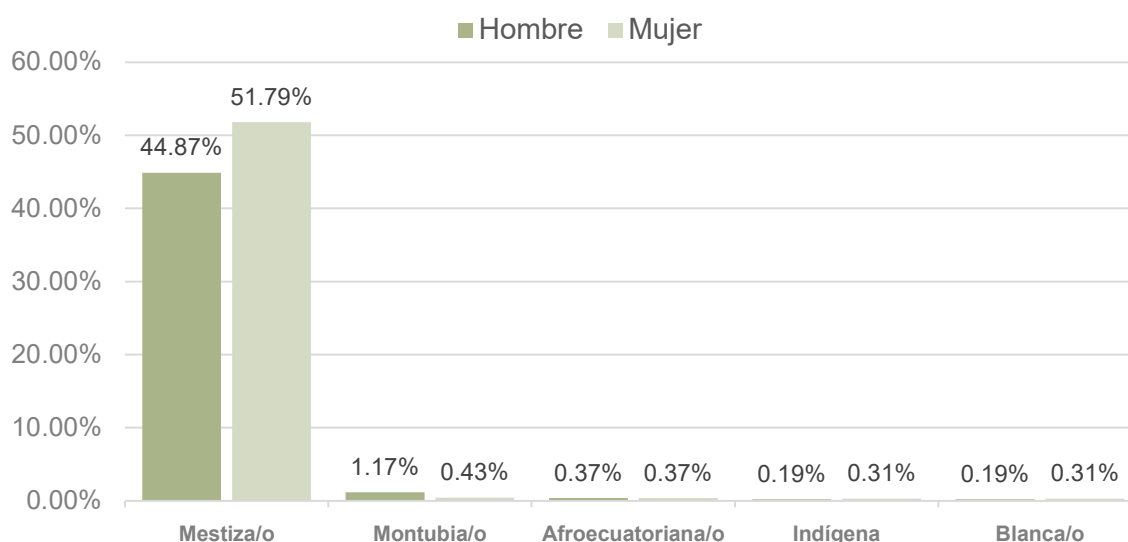
Según la información proporcionada por el Instituto Nacional de Estadística y Censos (INEC) en el Censo de Población y Vivienda de 2022, en la parroquia de Cañaribamba, el 9,6% de la población no cuenta con instrucción educativa. Esto indica que el 90,4% de la población ha recibido algún tipo de educación formal. Sin embargo, solo el 30,22% de la población asiste actualmente a un sistema educativo regular o formal, lo que equivale a 489 personas. Estos indicadores subrayan la necesidad de mejorar las condiciones de acceso a los distintos niveles educativos para reducir la deserción escolar. Como se muestra en la **Tabla 8**, la mayoría de las personas que participan en algún tipo de educación regular corresponden al grupo etario 5 a 19 años.

Grupos de edad	Sexo al nacer		Asiste actualmente a educación regular o formal		
	Hombre	Mujer	Sí	No	Número total de personas
0 a 4 años	62	74	45	91	136
5 a 9 años	79	70	144	5	149
10 a 14 años	89	83	167	5	172
15 a 19 años	87	80	109	58	167
20 a 24 años	59	66	17	108	125
25 a 29 años	41	49	4	86	90
30 a 34 años	28	48	3	73	76
35 a 39 años	32	41	-	73	73
40 a 44 años	26	44	-	70	70
45 a 49 años	32	46	-	78	78
50 a 54 años	33	40	-	73	73
55 a 59 años	22	44	-	66	66
60 a 64 años	30	35	-	65	65
65 a 69 años	41	38	-	79	79
70 a 74 años	32	36	-	68	68
75 a 79 años	23	32	-	55	55
80 a 84 años	23	22	-	45	45
85 años o mas	18	13	-	31	31
Total	757	861	489	1 129	1 618

Tabla 8. Asistencia a un establecimiento de enseñanza regular o formal en la parroquia San Salvador de Cañaribamba

Fuente: INEC, Censo de Población y Vivienda, 2022

Elaboración: Equipo Consultor

- **Analfabetismo**

Otro indicador relevante en cuanto a la educación es el nivel de analfabetismo de la población. En la parroquia San Salvador de Cañaribamba, la tasa de analfabetismo determinada por el



censo de población y vivienda del año 2022 se situó en 9,1%, con un año promedio de escolaridad de 6,7 años.

De acuerdo con la **Tabla 9**, las personas mayores a 65 años son las que representan el 23,38% del total. En segundo lugar, se encuentran las personas de 30 a 64 años que representan el 7,39%. Se puede inferir así que, en la parroquia, el nivel de analfabetismo está correlacionado a la edad de los habitantes.

CONDICIÓN DE ANALFABETISMO EN LA PARROQUIA			
Grupos de edad por etapas de vida	Alfabeto	Analfabeto	Total
Niñas/os de 5 a 11 años	191	34	225
Adolescentes de 12 a 17 años	207	3	210
Jóvenes de 18 a 29 años	265	3	268
Adultas/os de 30 a 64 años	464	37	501
Adultas/os mayores de 65 años o más	213	65	278
Total	1340	142	1482

Tabla 9. Analfabetismo por grupo de edad la parroquia San Salvador de Cañaribamba

Fuente: INEC, Censo de Población y Vivienda, 2022

Elaboración: Equipo Consultor

El analfabetismo en la parroquia Cañaribamba no solo se refleja en la falta de educación formal, sino también en el analfabetismo digital, es decir, en el acceso desigual a las tecnologías de la información y comunicación (TICs). La tasa de analfabetismo digital dada por el INEC es de 9,9%, mayor a la tasa nacional de 8,1%.

Así también, en la **Figura 19** se presenta una gráfica con la población a partir de los 5 años que utiliza dispositivos y bienes tecnológicos. El 57,95% utiliza internet este dato refleja el acceso a la conectividad digital, esencial para la comunicación, educación y actividades laborales. El uso del teléfono se da en un 73,35%, y el uso más bajo es el de Tablet con 2,70%.



Figura 19. Uso de internet y bienes tecnológico según población mayor a 5 años

Fuente: INEC, Censo de Población y Vivienda, 2022

Elaboración: Equipo Consultor

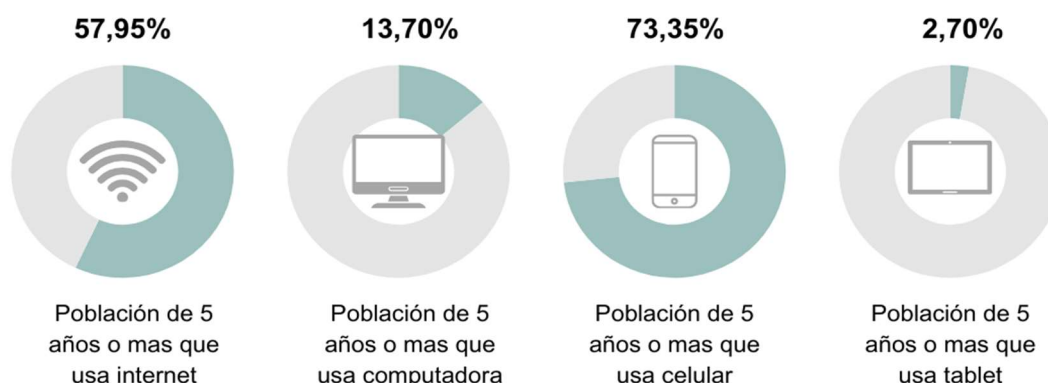

- **Niveles de instrucción**

En cuanto a los niveles de instrucción, San Salvador de Cañaribamba presenta un alto porcentaje de personas con educación general básica, representando el 62,73% del total encuestado. Este grupo es seguido por aquellos que han completado el bachillerato, lo cual es notable considerando que, según el PDOT 2020-2023 de Santa Isabel, la parroquia solo cuenta con instituciones educativas que ofrecen hasta el segundo año de bachillerato. Un dato relevante es que un porcentaje significativo, el 9,46%, corresponde a personas con un nivel nulo de instrucción. En consecuencia, como se observa en la **Tabla 10**, los valores mínimos corresponden a niveles educativos que superan el bachillerato.

NIVEL DE INSTRUCCIÓN DE LA PARROQUIA SAN SALVADOR DE CAÑARIBAMBA		
Nivel de instrucción más alto al que asiste o asistió	Número	%
Educación General Básica	1 015	62,73%
Bachillerato	290	17,92%
Ninguno	153	9,46%
Educación inicial, preescolar, SAFPI	42	2,60%
Educación Superior (universidades, escuelas politécnicas)	36	2,22%
Centro de desarrollo infantil, guardería	32	1,98%
Alfabetización, Post Alfabetización	29	1,79%
Educación Técnica o Tecnológica Superior (institutos superiores técnicos y tecnológicos)	19	1,17%
Ciclo Postbachillerato (No superior)	1	0,06%
Maestría/Especialización	1	0,06%
Total	1 618	100,00%

Tabla 10. Nivel de instrucción de la parroquia San Salvador de Cañaribamba

Fuente: INEC, Censo de Población y Vivienda, 2022

Elaboración: Equipo Consultor

- **Equipamientos de educación**

Como se muestra en la figura, en la parroquia se han encontrado los siguientes equipamientos educativos: Unidad Educativa Emiliano Hinojosa, Escuela de Educación Básica 10 de diciembre, Escuela de Educación Básica Juan de Salinas, Escuela de Educación Básica Sergio Raúl Valverde. Los datos descritos a continuación corresponden a la base de datos del Ministerio de Educación de inicio de periodo lectivo 2023-2024.



MAPA EQUIPAMIENTOS EDUCATIVOS DE LA PARROQUIA CAÑARIBAMBA



Figura 20. Equipamientos educativos en la Parroquia Cañaribamba

Fuente: Ministerio de Educación, 2023

Elaboración: Equipo Consultor

Unidad Educativa Emiliano Hinostroza

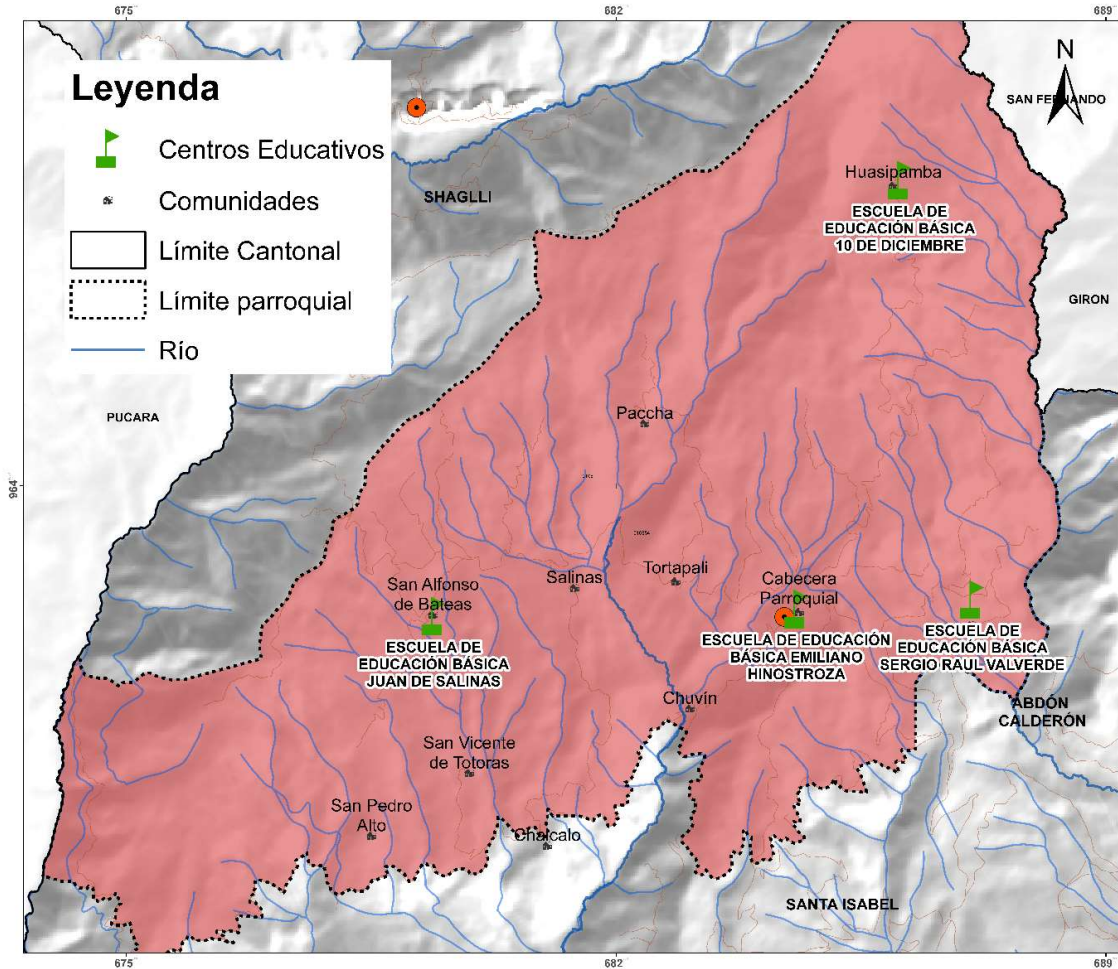

Figura 21. Unidad Educativa Emiliano Hinostroza

Fuente: Ministerio de Educación, 2023

Elaboración: Equipo Consultor

La Unidad Educativa Emiliano Hinostroza es una institución fiscal ubicada en el centro parroquial de San Salvador de Cañaribamba. Actualmente, cuenta con una matrícula de 161 estudiantes, de los cuales 78 son mujeres y 83 son hombres. La distribución por niveles educativos incluye 9 estudiantes en educación inicial, 76 en educación general básica elemental, 47 en educación general básica superior y

29 en el bachillerato general unificado. La institución dispone de 14 docentes que laboran bajo



el régimen escolar Costa, con modalidad presencial y jornadas tanto matutinas como vespertinas.

Escuela de Educación Básica Juan de Salinas



Figura 22. Escuela de Educación Básica Juan de Salinas

Fuente y Elaboración: Equipo Consultor

La Escuela de Educación Básica Unidocente Juan de Salinas se sitúa en la comunidad de San Alfonso de Bateas, dentro de la parroquia San Salvador de Cañaribamba. Esta institución cuenta con una matrícula de 13 estudiantes, de los cuales 6 son mujeres y 7 son hombres. El nivel de instrucción que ofrece corresponde a la educación general básica. Las actividades escolares se desarrollan en régimen Costa, con modalidad presencial y en jornada matutina. Este centro educativo

cumple una función importante al brindar acceso a la educación en la comunidad.

Escuela de Educación Básica 10 de Diciembre

La Escuela de Educación Básica Fiscal Unidocente 10 de Diciembre se encuentra localizada en la comunidad de Huasipamba. Este centro educativo ofrece enseñanza en dos niveles: educación general básica elemental, con 13 estudiantes, y educación general básica superior, con 5 estudiantes. Cabe destacar que no se imparten los grados cuarto y quinto de educación básica, lo que puede ser un área de oportunidad para la mejora de la cobertura educativa en esta comunidad. La escuela opera bajo el régimen escolar Costa, con modalidad presencial y en jornada exclusivamente matutina.

Escuela de Educación Básica Sergio Raúl Valverde

La Escuela de Educación Básica Fiscal Sergio Raúl Valverde se encuentra ubicada en la comunidad de Guayara. Cuenta con un total de 43 estudiantes, distribuidos entre 21 mujeres y 22 hombres. La institución ofrece formación en el nivel de educación general básica, con el apoyo de 2 docentes. Funciona bajo el régimen escolar Costa, en modalidad presencial y jornada matutina. Este centro educativo es clave para garantizar la formación académica de los niños y niñas de la comunidad, promoviendo el desarrollo educativo en zonas rurales.



- **Deserción escolar**

De acuerdo con datos del ministerio de Educación, en el periodo lectivo 2022-2023, la provincia del Azuay presenta una tasa de deserción escolar de 7,03%. Para los datos de deserción escolar en la parroquia Cañaribamba se tomaron los registros administrativos del periodo lectivo 2022 de ministerio de educación dando como resultado una tasa de deserción del 0.4% muy por debajo de la tasa provincial. En el caso de la parroquia, solo la Unidad Educativa Emiliano Hinostroza, registra una deserción escolar en el periodo 2022-2023.

REGISTROS FINALES DEL PERIODO LECTIVO 2022-2023				
Nombre de la Institución	Total Estudiantes	Promovidos	No promovidos	Desertores
UNIDAD EDUCATIVA EMILIANO HINOSTROZA	169	167	1	1
ESCUELA DE EDUCACIÓN BÁSICA 10 DE DICIEMBRE	11	11	0	0
ESCUELA DE EDUCACIÓN BÁSICA JUAN DE SALINAS	13	13	0	0
ESCUELA DE EDUCACIÓN BÁSICA SERGIO RAÚL VALVERDE	41	41	0	0

Tabla 11. Registros finales del periodo lectivo 2022-2023

Fuente: Ministerio de Educación, 2023

Elaboración: Equipo Consultor

- **SALUD**

En la parroquia San Salvador de Cañaribamba, la implementación de un centro de salud de primera línea de atención es reciente, con el subcentro de salud Cañaribamba, que brinda atención los días lunes en lo que se refiere a medicina general y, los días miércoles en lo que tiene que ver con odontología y medicina general, ya que previo existía una unidad de atención ambulatoria, por lo que aún no existen registros en la página del Ministerio de Salud Pública sobre cifras de atención preventiva o morbilidad. Por lo tanto, para el análisis de este apartado se utilizarán los datos obtenidos del centro de salud de Santa Isabel.



Figura 23. Pirámide poblacional de consulta externa en el Centro de Salud de Santa Isabel, enero-diciembre 2024
Fuente: Ministerio de Salud Pública, 2024
Elaboración: Equipo Consultor

Según las estadísticas del Ministerio de Salud Pública, correspondientes al periodo de enero a diciembre de 2024 en el centro de salud de Santa Isabel, la mayoría de las consultas médicas a nivel cantonal fueron realizadas por mujeres de entre 20 y 39 años, con un total de 10617 consultas. A estas les siguen las mujeres de entre 40 y 64 años, con 8072 consultas. Las mujeres de 65 años o más registraron 4631 consultas, mientras que las menores de un año fueron el grupo con el menor número de consultas, con 1399 en total. En cuanto a los hombres, el grupo con mayor número de consultas fue el de 65 años o más con 3408 consultas, seguido por el grupo de entre 40 y 64 años, con 8072 consultas. De acuerdo con la figura presentada, en total se realizaron 48804 consultas en el establecimiento (ver **Figura 23**).

A partir del año 2020, el equipamiento de salud ha experimentado tanto aumentos como disminuciones en el número de consultas anuales. Como se observa en la **Figura 24**, la línea de tendencia de atención en un periodo de cuatro años muestra que, a partir del año 2022, las consultas comenzaron a reducirse. En particular, se registró una disminución del 0,88% de 2022 a 2023, y una reducción más significativa del 7,82% de 2023 a 2024.

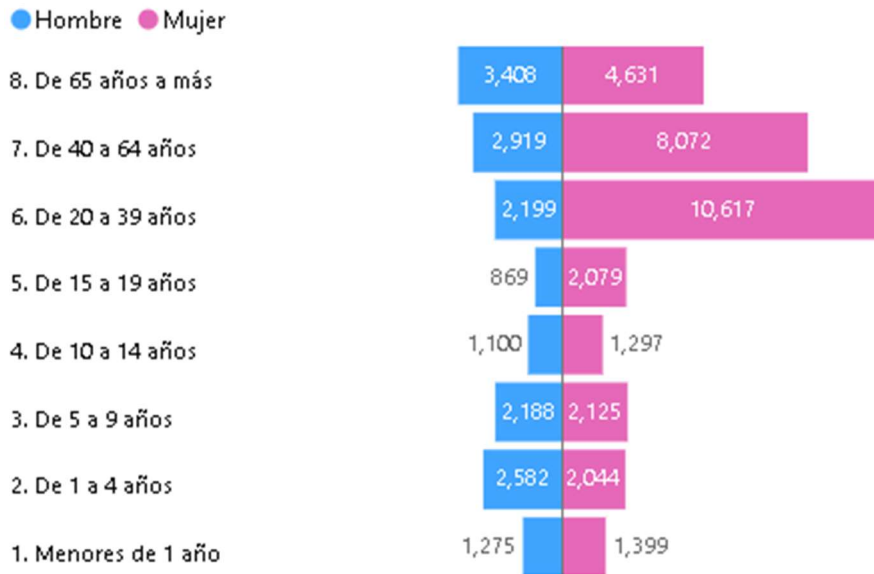

Figura 24. Número de consultas totales del en el Centro de Salud de Santa Isabel, enero-agosto 2024

Fuente: Ministerio de Salud Pública, 2024

Elaboración: Equipo Consultor

En relación con las consultas preventivas, se registró la atención de un total de 8,625 personas. De estas, el 25,96% correspondieron a consultas odontológicas, seguidas por el 21,15% de consultas de rutina para niños y el 17,15% destinadas a otras consultas generales. Por otro lado, el 6,50% de las consultas estuvieron relacionadas con problemas que limitan las actividades debido a discapacidades, abordadas mediante exámenes médicos generales. Las consultas restantes representan porcentajes menores al 5%. El porcentaje más bajo, equivalente al 0,60%, correspondió a exámenes de ojos y visión. Estos datos se detallan en la **Tabla 12.**

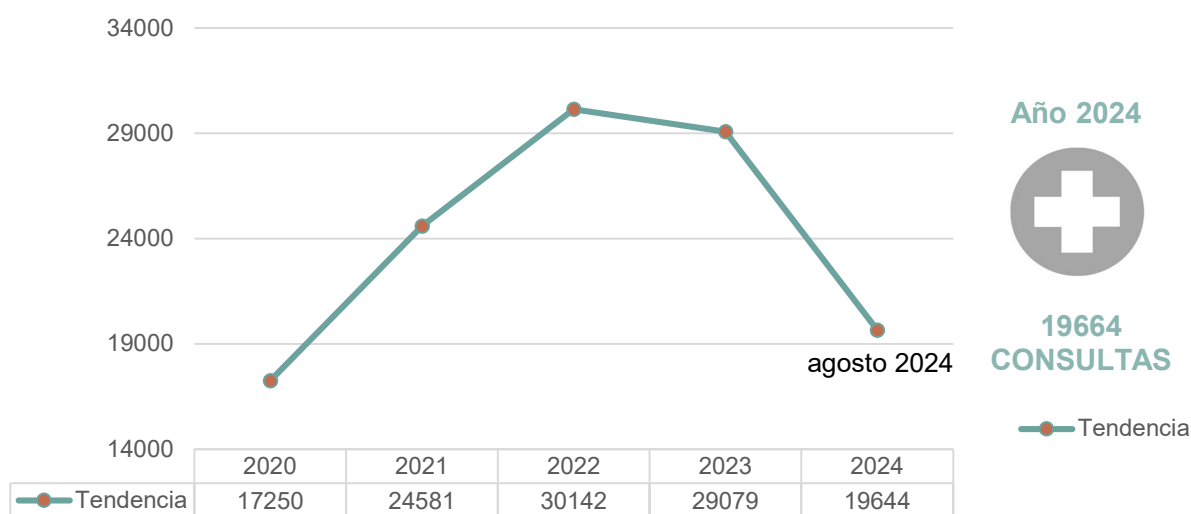
NÚMERO TOTAL DE CONSULTAS POR PREVENCIÓN EN EL CENTRO DE SALUD DE SANTA ISABEL, ENERO- AGOSTO 2024				
Consulta	Hombre	Mujer	Total	%
SUPERVISION DE OTROS EMBARAZOS NORMALES			0	0,00%
EXAMEN DE OJOS Y DE LA VISION	31	21	52	0,60%
SUPERVISION DE OTROS EMBARAZOS NORMALES	0	70	70	0,81%
CONSULTA PARA INSTRUCCION Y VIGILANCIA DE LA DIETA	37	36	73	0,85%
SUPERVISION DE OTROS EMBARAZOS DE ALTO RIESGO	0	84	84	0,97%
EXAMEN DE PESQUISA ESPECIAL PARA EL VIRUS DE LA INMUNODEFICIENCIA HUMANA [VIH]	4	84	88	1,02%



OTRAS ATENCIONES ESPECIFICADAS PARA LA ANTICONCEPCION RECuento ESPERMATICO POSTVASECTOMIA CONDON MASCULINO	0	107	107	1,24%
EXTENSION DE CERTIFICADO MEDICO	63	64	127	1,47%
PROBLEMAS RELACIONADOS CON FAMILIAR DEPENDIENTE, NECESITADO DE CUIDADO EN LA CASA	5	124	129	1,50%
SUPERVISION DE EMBARAZO DE ALTO RIESGO, SIN OTRA ESPECIFICACION	0	151	151	1,75%
CONSEJO Y ASESORAMIENTO GENERAL SOBRE LA ANTICONCEPCION	6	146	152	1,76%
EXAMEN DE PESQUISA ESPECIAL PARA TUMOR DEL CUELLO UTERINO	0	163	163	1,89%
EXAMEN DE PESQUISA ESPECIAL PARA TUMOR DE LA MAMA	0	170	170	1,97%
EXAMEN DEL ESTADO DE DESARROLLO DEL ADOLESCENTE	117	117	234	2,71%
OTRAS MEDIDAS PROFILACTICAS ESPECIFICADAS	138	138	276	3,20%
EXAMEN DURANTE EL PERIODO DE CRECIMIENTO RAPIDO EN LA INFANCIA	142	154	296	3,43%
EXAMEN DE PESQUISA ESPECIAL PARA INFECCIONES DE TRANSMISION PREDOMINANTEMENTE SEXUAL	3	347	350	4,06%
PROBLEMAS RELACIONADOS CON LA LIMITACION DE LAS ACTIVIDADES DEBIDO A DISCAPACIDAD	245	316	561	6,50%
EXAMEN MEDICO GENERAL	527	952	1479	17,15%
CONTROL DE SALUD DE RUTINA DEL NIÑO	976	848	1824	21,15%
EXAMEN ODONTOLOGICO	965	1274	2239	25,96%
TOTAL	3259	5366	8625	100,00%

Tabla 12. Número total de consultas por prevención en el Centro de Salud de Santa Isabel, enero- agosto 2024

Fuente: Ministerio de Salud Pública, 2024

Elaboración: Equipo Consultor



En la **Tabla 13**, se puede observar el número total de consultas por morbilidad correspondientes al cantón. Un total de 6280 personas acudieron a consulta, enfermedades como hipertensión esencial primaria tuvieron un total de 1505 consultas, mientras que caries en la dentina tuvo 1157 pacientes atendidos. El número de mujeres atendidas por morbilidad es superior con 2192 personas a la cantidad de hombres.

NÚMERO TOTAL DE CONSULTAS POR MORBILIDAD EN EL CENTRO DE SALUD DE SANTA ISABEL, ENERO- AGOSTO 2024					
Consulta	Hombre	Mujer	total	%	
MIALGIA	31	65	96	1,53%	
HIPERLIPIDEMIA MIXTA	29	72	101	1,61%	
DEFICIENCIA DE OTRAS VITAMINAS	34	69	103	1,64%	
HIPERLIPIDEMIA NO ESPECIFICADA	25	80	105	1,67%	
EPILEPSIA, TIPO NO ESPECIFICADO	41	69	110	1,75%	
INFECCION DE VIAS URINARIAS, SITIO NO ESPECIFICADO	7	123	130	2,07%	
OTRAS CARIES DENTALES	50	85	135	2,15%	
VAGINITIS AGUDA	0	137	137	2,18%	
DISPEPSIA FUNCIONAL	26	118	144	2,29%	
HIPOTIROIDISMO, NO ESPECIFICADO	24	122	146	2,32%	
DEPOSITOS [ACRECCIONES] EN LOS DIENTES	81	107	188	2,99%	
ANEMIA POR DEFICIENCIA DE HIERRO SIN OTRA ESPECIFICACION	93	99	192	3,06%	
RETARDO DEL DESARROLLO DEBIDO A DESNUTRICION PROTEICO-CALORICA	100	99	199	3,17%	
OBESIDAD DEBIDA A EXCESO DE CALORIAS	25	202	227	3,61%	
DOLOR AGUDO	81	189	270	4,30%	
RINOFARINGITIS AGUDA [RESFRIADO COMUN]	161	196	357	5,68%	
OBESIDAD, NO ESPECIFICADA	75	308	383	6,10%	
DIABETES MELLITUS TIPO 2, SIN MENCION DE COMPLICACION	167	428	595	9,47%	
CARIES DE LA DENTINA	429	728	1157	18,42%	
HIPERTENSION ESENCIAL (PRIMARIA)	565	940	1505	23,96%	
TOTAL	2044	4236	6280	100,00%	

Tabla 13. Número total de consultas por morbilidad en el Centro de Salud de Santa Isabel, enero- agosto 2024

Fuente: Ministerio de Salud Pública, 2024

Elaboración: Equipo Consultor

A nivel parroquial, con la información de la encuesta de calidad de vida, el 34.3% de los encuestados están conformes con el servicio de salud, lo que refleja una buena experiencia para quienes viven cerca del centro parroquial, donde el acceso o movilización hacia centros



de salud es más accesible. El 26.6% muestra una conformidad media, indicando que, aunque están relativamente contentos, enfrentan algunos inconvenientes, como la necesidad de trasladarse a Santa Isabel o Cañaribamba para recibir atención. Un 30.2% menciona que no tiene acceso al servicio de salud en sus comunidades, lo que señala una falta significativa de centros de salud en áreas rurales. Finalmente, el 8.9% reporta una inconformidad, debido a la falta de centros de salud cercanos y problemas relacionados con la atención médica. En resumen, mientras que los residentes del centro parroquial están más satisfechos, aquellos en áreas rurales enfrentan desafíos importantes debido a la falta de acceso cercano a servicios de salud (ver **Figura 25**).



Figura 25. Conformidad con el servicio de salud de la Parroquia San Salvador de Cañaribamba
Fuente: Encuesta de calidad de vida, 2024
Elaboración: Equipo Consultor

- **Desnutrición crónica infantil**

No se dispone de datos específicos a nivel de parroquia en el Cantón Santa Isabel, sin embargo, en 2023, se realizó la encuesta nacional de desnutrición crónica infantil. Los resultados de la presente encuesta están disponibles a nivel de Provincia, conforme se muestra en la figura:

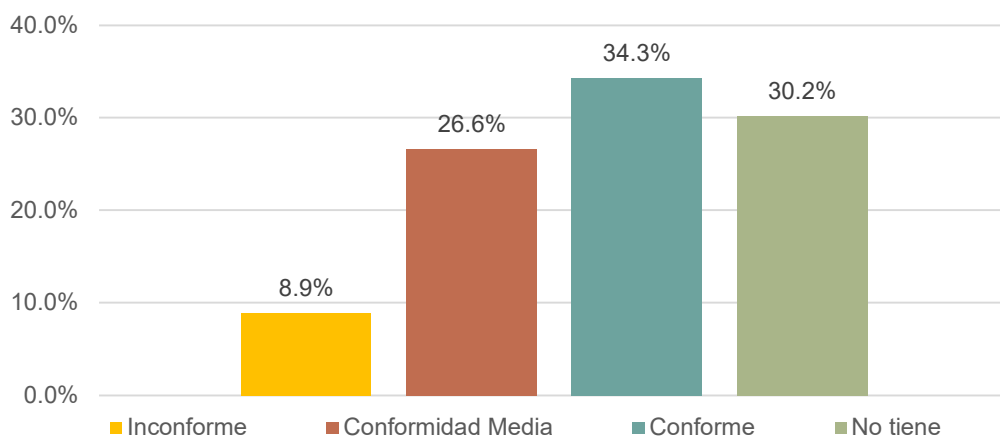

Figura 26. Desnutrición Crónica Infantil en el Azuay
Fuente: INEC, Encuesta Nacional sobre Desnutrición Infantil 2023-2024
Elaboración: Equipo Consultor

En la parroquia San Salvador de Cañaribamba, se pueden considerar tres grupos etarios clave para el análisis de la Desnutrición Crónica Infantil (DCI) basados en los datos poblacionales



proporcionados del censo 2022 y los datos a nivel provincial se puede estimar que en San Salvador de Cañaribamba al menos cuenta con 32 niños menores a 5 años con desnutrición crónica infantil.

- **Seguridad social**

En relación a los datos sobre tipo de seguridad social que tienen los habitantes de la parroquia, la **Tabla 14**, presenta los datos obtenidos del INEC en el año 2022. El 73,59% de los no aporta a ningún tipo de seguridad social, este dato refleja una alta tasa de informalidad en el empleo o una falta de acceso a sistemas de protección social en la parroquia. Seguido de aquellos con seguro social campesino con 18,14% Aunque este seguro está diseñado para proteger a los agricultores y trabajadores rurales, su inserción en la parroquia parece ser limitada. Para el caso del seguro general el 4,93% del Instituto Ecuatoriano de Seguridad Social (IESS), lo que indica que casi una quinta parte de los habitantes está vinculada a un empleo formal que les permite acceder a este sistema de protección social. Así también, el 2,75% no aporta o es jubilado de IESS, ISSFA o ISSPOL. Un 0,32% tiene seguro social voluntario y por último aquellos que tiene seguro ISSPOL (Instituto de Seguridad Social de la Policía Nacional) representan el 0,16%.

PERTENENCIA AL SISTEMA DE SEGURIDAD SOCIAL DE LA PARROQUIA SAN SALVADOR DE CAÑARIBAMBA		
Tipo de seguro social	Casos	%
IESS Seguro General	62	4,93%
IESS Seguro Voluntario	4	0,32%
IESS Seguro Campesino	228	18,14%
Seguro ISSPOL	2	0,16%
No aporta, es jubilada/o IESS/ ISSFA/ ISSPOL.	26	2,07%
No aporta	925	73,59%
Se ignora	10	0,80%
Total	1 257	100,00%

Tabla 14. Pertenencia al sistema de seguridad social de la parroquia San Salvador de Cañaribamba
Fuente: INEC, Censo de Población y Vivienda, 2022
Elaboración: Equipo Consultor

c) SISTEMAS DE PROTECCIÓN

El cantón Santa Isabel dispone de un sistema de protección de derechos que incluye instituciones como el Consejo Cantonal de Protección de Derechos, la Junta Cantonal de



Protección de Derechos, y la Jefatura de Grupos de Atención Prioritaria. Según el Plan de Desarrollo y Ordenamiento Territorial (PDOT) 2020-2030 del cantón, en el año 2019 se atendieron 256 casos de violencia, de los cuales 141 se registraron en la parroquia de Cañaribamba. De estos, el 65% correspondieron a violencia contra la niñez y la adolescencia. En el informe del año 2023 de la Junta Cantonal de Protección de Derechos de Santa Isabel, se reportaron un total de 317 casos, lo que representa un aumento de 61 casos en comparación con 2019. De estos casos, 135 estuvieron relacionados con violencia contra la niñez y la adolescencia, 154 con violencia de género, y 28 con violencia contra personas de la tercera edad.

SOLICITUD DE MEDIDAS DE PROTECCIÓN EN EL CANTÓN SANTA ISABEL DEL AÑO 2023			
Tipo de violencia	Niñez y Adolescencia	Género	Adultos Mayores
Derecho a la integridad personal entre los cuales se incluye: integridad sexual, integridad física y psicológica	91	87	23
Derecho a la educación	38	-	-
Derecho a la salud	1	-	-
Derecho a la identificación	1	-	-
Física y Psicológica	-	52	-
Física, Psicológica y Sexual	-	2	-
Patrimonial	-	1	5
Psicológica y Sexual	-	3	-
Abuso Sexual	-	1	-
Inadmitidos	4	8	-
Total	135	154	28

Tabla 15. Solicitud de medidas de protección en el cantón Santa Isabel del año 2023

Fuente: Junta Cantonal de Protección de Derechos de Santa Isabel, 2023

Elaboración: Equipo Consultor

Como se muestra en la **Tabla 15**, los tipos de violencia contra la integridad psicológica, sexual y física encabezan el número de solicitudes del año 2023, seguido de las solicitudes contra la vulneración de derechos a la educación. Para todas estas solicitudes de medidas de protección se han dictado todas las medidas administrativas de protección de conformidad con el Código de la Niñez y Adolescencia, la Ley Orgánica para Prevenir y Erradicar la Violencia contra la Mujer y el Reglamento General de la Ley Orgánica de las Personas Adultas Mayores.

- **Programas de protección social no contributiva y atención a grupos de atención prioritaria**

En julio de 2024, en la parroquia San Salvador de Cañaribamba, se registraron diversas transferencias económicas, dirigidas a apoyar a distintos sectores de la población. El Bono



1000 días benefició a 20 personas, mientras que el Bono de Desarrollo Humano tuvo una cobertura mayor, llegando a 168 personas. Adicionalmente, 67 personas recibieron el Bono de Desarrollo Humano con componente variable, un apoyo más especializado.

En cuanto a las pensiones, la Pensión Mis Mejores Años benefició a 133 personas de la tercera edad, y la Pensión Toda Una Vida se otorgó a 30 personas. Finalmente, el Bono Joaquín Gallegos Lara, que está dirigido a personas con discapacidades graves, fue recibido por 5 personas. Estas transferencias representan un esfuerzo significativo para mejorar la calidad de vida de los sectores más vulnerables de la población (ver **Tabla 16**).

Tipo de transferencias	Cobertura de transferencias Julio - 2024
Bono 1000 días	20
Bono de desarrollo humano	168
Bono de desarrollo humano con componen variable	67
Bono Joaquín Gallegos Lara	5
Pensión mis mejores años	133
Pensión toda una vida	30

Tabla 16. Cobertura de beneficios sociales o bonos

Fuente: MIES, 2024

Elaboración: Equipo Consultor

- **Pertinencia territorial y cultural de los servicios sociales**

Las familias en situación de pobreza o vulnerabilidad de San Salvador de Cañaribamba que son atendidas por los diferentes servicios sociales, han mejorado sus índices de calidad de vida significativamente, gracias a las ayudas económicas que reciben. Lo cual implica que, en un escenario teórico, donde no existan servicios sociales en la parroquia, los índices de pobreza extrema incrementarían, así como la salud física y mental de adultos mayores o cabezas de hogar en situación de pobreza se deteriorarían drásticamente, debido a la escasez de recursos económicos notables en los hogares menos favorecidos de San Salvador de Cañaribamba. Por lo tanto, a día de hoy los servicios sociales son imprescindibles para salvaguardar niveles mínimos de calidad de vida de la población perteneciente a los grupos de atención prioritaria en situación de pobreza.

d) VIVIENDA

En el análisis de las viviendas de la parroquia Cañaribamba, no se considera la evolución del número de viviendas debido a la falta de datos del censo de población y vivienda del año 2010, ya que la parroquia fue fundada en el año 2011. Sin embargo, el PDOT cantonal menciona que entre 2010 y 2019, la parroquia Cañaribamba experimentó un crecimiento del 54,10% en el número de viviendas.



De acuerdo con los datos del censo de población y vivienda de 2022, en la parroquia Cañaribamba existen 965 viviendas. De este total, el 54,10% corresponde a viviendas ocupadas, seguidas por un 25,13% de viviendas vacacionales. Las viviendas desocupadas representan el 18,69%, y un 2,08% se encuentran en proceso de construcción (ver **Figura 27**).



Figura 27. Número de viviendas en la parroquia San Salvador de Cañaribamba

Fuente: INEC, Censo de Población y Vivienda, 2022

Elaboración: Equipo Consultor

En cuanto a la tipología de vivienda, la **Figura 28** muestra los datos porcentuales, se atribuyen a el tipo casa o villa con un 67,67%, seguido de mediagua con 27,88%, las viviendas tipo choza, rancho o covacha representan el 3,63%. Las mediaguas son estructuras más sencillas, generalmente construidas con materiales ligeros, mientras que los ranchos representan viviendas con características simples y funcionales, construidas con materiales locales como madera o bahareque. Este tipo de construcción sugiere que, aunque hay modernización, aún se preservan formas tradicionales de vivienda en la zona.

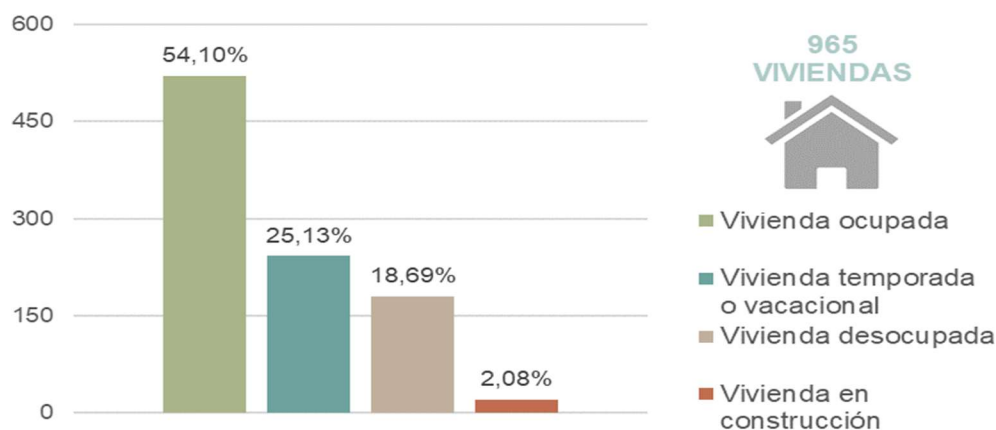
En contraste, los tipos de vivienda que presentan una participación menor al 1 % en la parroquia corresponden a las viviendas en inquilinato, que representan el 0,31 %, y los departamentos, con un 0,21 %. Estos bajos porcentajes reflejan una limitada presencia de estas formas habitacionales en el territorio, lo cual puede estar vinculado a factores como la demanda habitacional, las dinámicas socioeconómicas locales y la estructura predominante de la vivienda en la parroquia.



Figura 28. Tipos de viviendas en la parroquia San Salvador de Cañaribamba
Fuente: INEC, Censo de Población y Vivienda, 2022
Elaboración: Equipo Consultor

De la misma manera, un indicador que nos permite conocer el estado de la vivienda es la materialidad tanto en techos, pisos y suelo. La distribución del material predominante en los techos de las viviendas de la parroquia refleja que la mayoría utiliza fibrocemento o asbesto (62,19 %), lo que sugiere una preferencia por materiales de bajo costo y relativa durabilidad. Le sigue el uso de zinc o aluminio, con un 27,45 %, que también es común en zonas rurales por su accesibilidad y facilidad de instalación. En menor medida, se observa el empleo de teja (5,95 %) y hormigón (4,03 %), asociados generalmente a viviendas más consolidadas y con mayor inversión en infraestructura. Por último, el uso de palma, paja u otros materiales tradicionales es residual, representando apenas el 0,38 %, lo que indica una transición hacia materiales más modernos (ver **Figura 29**).



Figura 29. Material predominante de techos de las viviendas de la parroquia San Salvador de Cañaribamba
Fuente: INEC, Censo de Población y Vivienda, 2022
Elaboración: Equipo Consultor

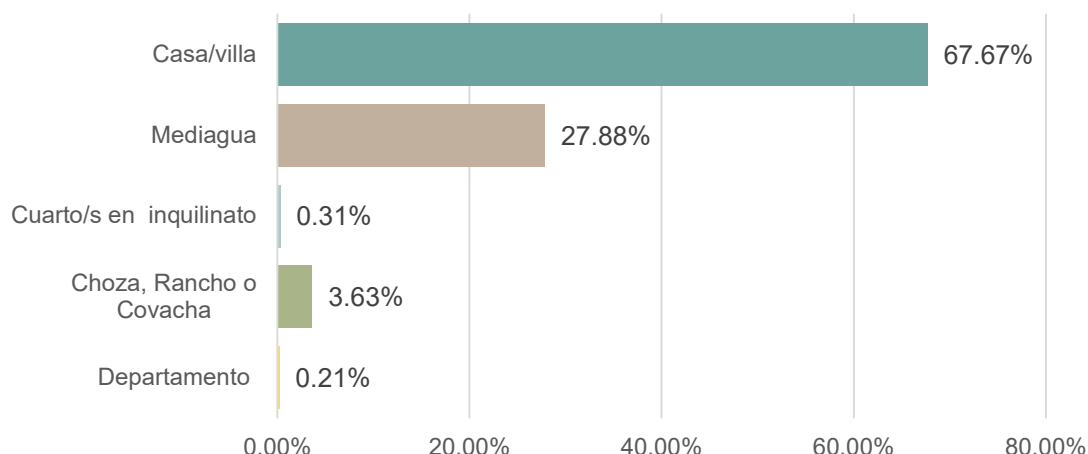

De la misma manera, la **Figura 30** muestra el análisis de los materiales predominantes en las paredes de las viviendas de la parroquia, un 61,72 % utiliza hormigón, ladrillo o bloque, lo que evidencia un avance hacia construcciones más sólidas y duraderas. Por otro lado, un 31,86 % de las viviendas están construidas con adobe o tapia, materiales tradicionales que, aunque económicos y de fácil acceso, son menos resistentes frente a desastres naturales. En menor proporción, un 4,03 % emplea caña revestida o baraheque, un sistema constructivo típico en zonas rurales, mientras que el uso de paneles fabricados alcanza solo un 1,15 %, y la madera es prácticamente inexistente, representando un 0,19 %.

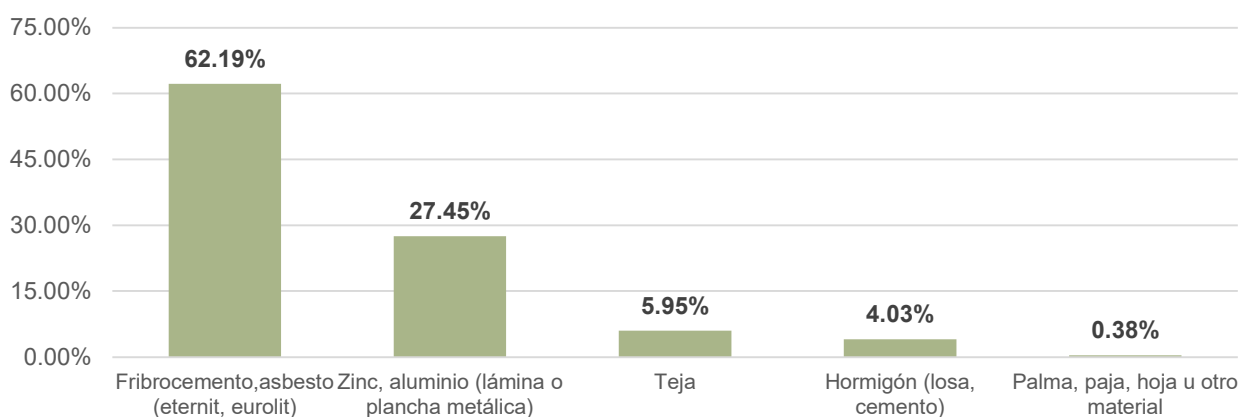

Figura 30. Material predominante de paredes de las viviendas de la parroquia San Salvador de Cañaribamba
Fuente: INEC, Censo de Población y Vivienda, 2022
Elaboración: Equipo Consultor

Finalmente, en cuanto a los materiales predominantes en los pisos de las viviendas de la parroquia, en la **Figura 32** se observa que el 48,75 % utiliza ladrillo o cemento, lo que refleja una inclinación hacia materiales duraderos y de fácil mantenimiento. Sin embargo, un significativo 30,13 % de las viviendas todavía tiene pisos de tierra, lo que puede asociarse a condiciones de vulnerabilidad y falta de recursos para mejorar la calidad de las infraestructuras. Asimismo, un 13,82 % emplea materiales más sofisticados como cerámica, baldosa, vinil, porcelanato o mármol, lo que sugiere un mayor nivel de inversión en el mejoramiento de la vivienda. Los pisos de tabla sin tratar representan el 5,37 %, mientras que los acabados de duela, parquet, tablón o piso flotante constituyen el 1,34 %. Por último, el uso de caña sin tratar u otros materiales alcanza solo el 0,58 %, evidenciando su carácter marginal.

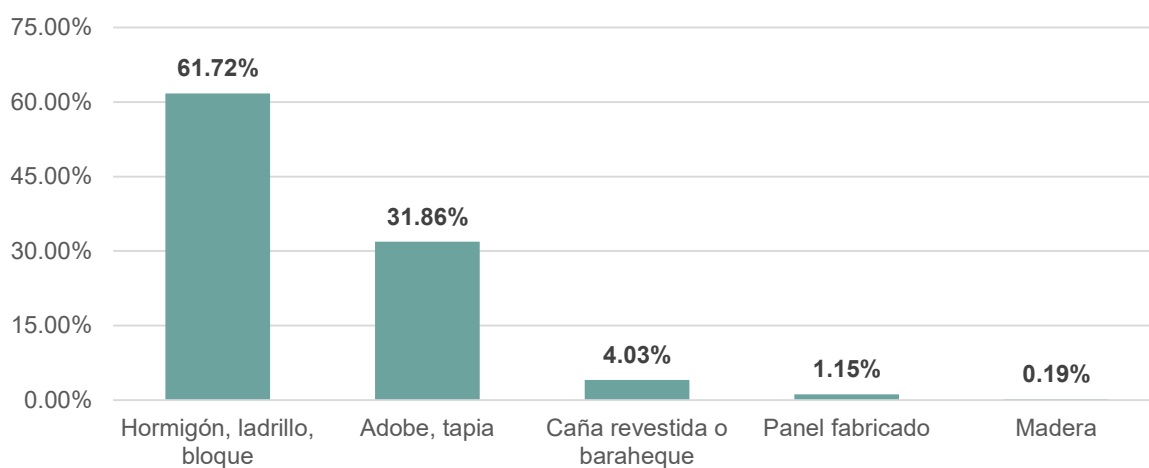

Figura 31. Material predominante de pisos de las viviendas de la parroquia San Salvador de Cañaribamba

Fuente: INEC, Censo de Población y Vivienda, 2022

Elaboración: Equipo Consultor

En relación a la accesibilidad a los servicios básicos en las viviendas de la parroquia San Salvador de Cañaribamba, el análisis de la evolución entre los años 2010 y 2022 muestra avances significativos en ciertos aspectos, pero también retrocesos o en otros (ver **Figura 32**). El acceso al agua potable mediante red pública presenta un incremento, pasando del 46,50 % en 2010 al 73,30 % en 2022, lo cual representa un avance importante en la mejora de la calidad de vida y las condiciones de salubridad de la población. Sin embargo, el acceso a energía eléctrica muestra un crecimiento prácticamente imperceptible, aumentando de 92,60 % en 2010 a 92,70 % en 2022, lo que indica que esta cobertura ya había alcanzado un nivel elevado desde el inicio del período analizado.

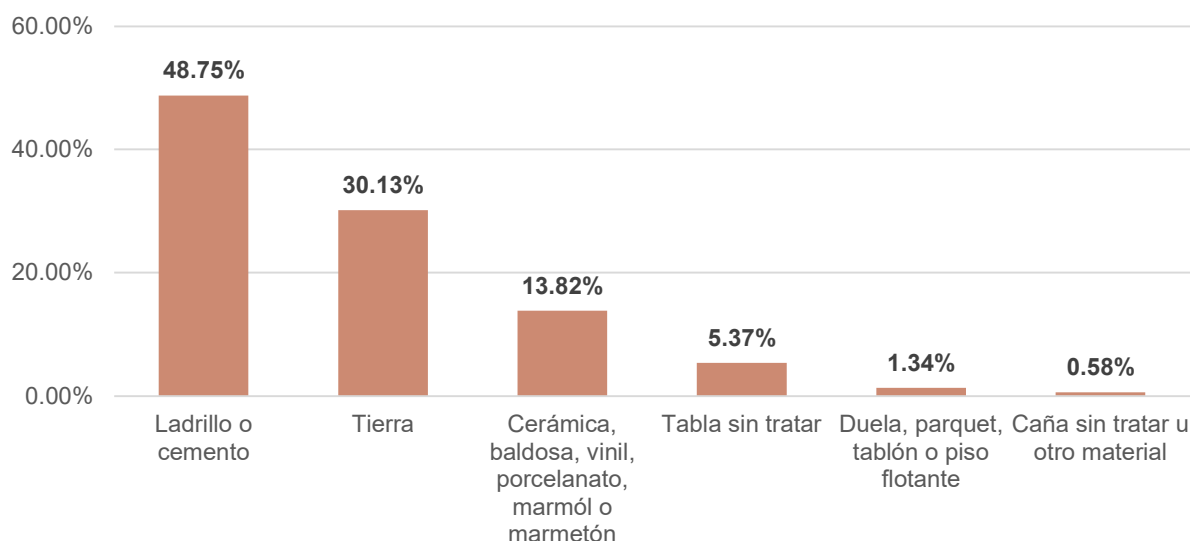
En cuanto al servicio de recolección de basura, se observa un progreso significativo, aumentando del 1,30 % en 2010 al 31,10 % en 2022. Aunque esta mejora es destacable, la cobertura actual sigue siendo baja. Por otro lado, el acceso al sistema de alcantarillado muestra un ligero retroceso, disminuyendo del 19,00 % en 2010 al 18,40 % en 2022. Este indicador refleja una debilidad en la infraestructura sanitaria de la parroquia y subraya la urgencia de implementar estrategias para ampliar la cobertura de este servicio, fundamental para la salud pública.



Figura 32. Accesibilidad a los servicios básicos en las viviendas de la parroquia San Salvador de Cañaribamba
Fuente: INEC, Censo de Población y Vivienda, 2022
Elaboración: Equipo Consultor

- **Hogares**

En la parroquia, se registra un total de 538 hogares, de los cuales 521 corresponden a viviendas unifamiliares, mientras que en 17 viviendas cohabitan dos hogares. En cuanto a la jefatura del hogar, los hombres ocupan un porcentaje ligeramente superior al de las mujeres, con 275 hombres en esta posición frente a 263 mujeres. La estructura familiar es mayoritariamente unitaria y una relativa equidad de género en la asignación de roles de liderazgo doméstico.

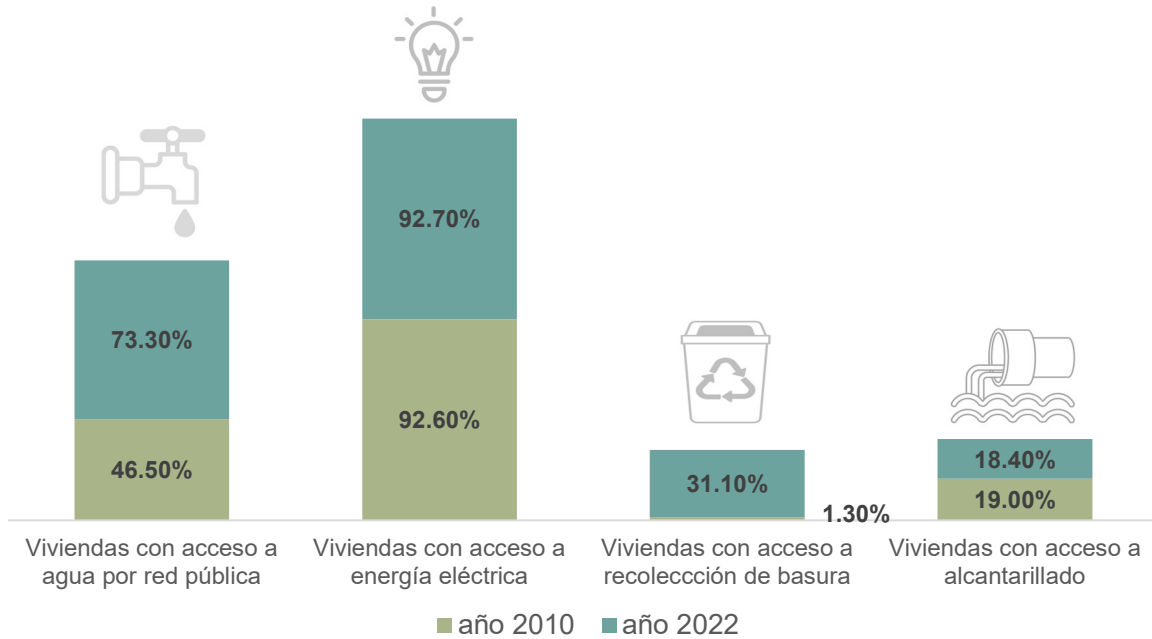

Figura 33. Número de hogares y representantes en la parroquia San Salvador de Cañaribamba
Fuente: INEC, Censo de Población y Vivienda, 2022
Elaboración: Equipo Consultor



Así también, los hogares, según la tenencia de la vivienda, se dividen en seis grupos. En primer lugar, las viviendas propias, regaladas o heredadas representan el 33,83%, equivalentes a 182 hogares. A continuación, las viviendas prestadas constituyen el 28,81%, abarcando a 155 hogares. Las viviendas propias y completamente pagadas simbolizan el 26,77%, es decir, 144 hogares. Por su parte, 37 hogares tienen viviendas propias que están en proceso de pago, lo que representa el 6,88%. De igual manera, las viviendas arrendadas constituyen el 3,16%, con 17 hogares, y finalmente, las viviendas recibidas a cambio de servicios representan el 0,56%, con un total de 3 hogares (ver **Figura 34**).

De igual manera, al número de miembros por hogar, se analiza la cantidad de habitantes en grupos que van desde 1 hasta 6 personas o más. En la parroquia de Cañaribamba, el grupo con mayor porcentaje corresponde a los hogares con dos personas, representando el 27,51%. Le sigue el grupo de hogares con una sola persona, con un 20,26%. Un 19,89% de los hogares cuenta con tres personas. Los hogares con cuatro, cinco y seis o más personas constituyen menos del 15% del total de hogares (ver **Figura 35**).

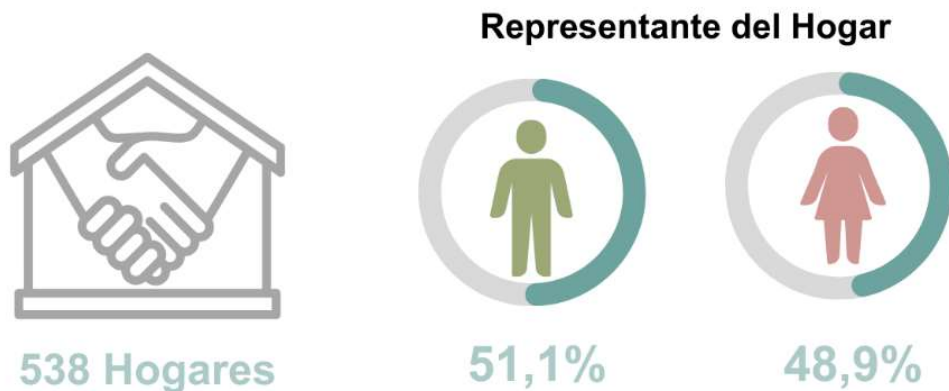
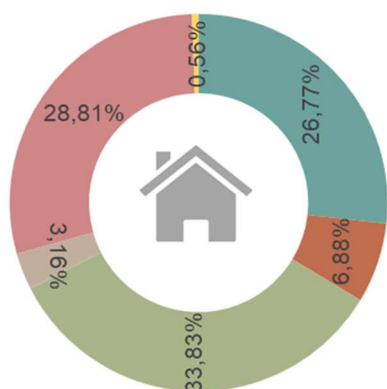

■ Propia y totalmente pagada ■ Propia y la está pagando
 ■ Propia (regalada, heredada) ■ Arrendada
 ■ Prestada ■ Por servicios

Figura 34. Número de hogares según tenencia en la parroquia San Salvador de Cañaribamba
Fuente: INEC, Censo de Población y Vivienda, 2022
Elaboración: Equipo Consultor

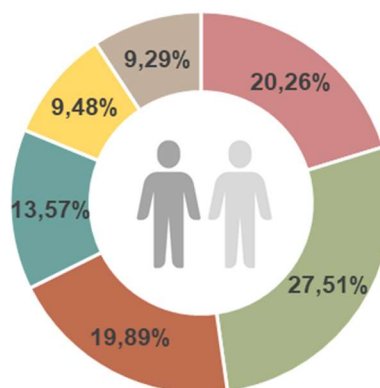

■ 1 persona ■ 2 personas
 ■ 3 personas ■ 4 personas
 ■ 5 personas ■ 6 o mas personas

Figura 35. Número de habitantes por hogar en la parroquia San Salvador de Cañaribamba
Fuente: INEC, Censo de Población y Vivienda, 2022
Elaboración: Equipo Consultor

Otro factor relacionado a la vivienda y hogares es la disponibilidad de Tecnologías de la Información y telecomunicación (TICs). Un 76,95% de los hogares tiene acceso a un teléfono celular, lo que refleja la alta penetración de esta tecnología. El 76,95% usan internet, seguido de un 54,83% cuentan con internet fijo. Así también, el 7,62% de la población dispone de



telefonía fija. La disponibilidad de una computadora es del 7,43% de la población y finalmente el 6,69% dispone de televisión pagada (ver **Figura 36**).



Figura 36. Disponibilidad de servicio o bien
Fuente: INEC, Censo de Población y Vivienda, 2022
Elaboración: Equipo Consultor

e) PATRIMONIO Y DIVERSIDAD CULTURAL

Una vez revisada la base de datos del INPC, se constató que únicamente se encuentra registrado patrimonio arqueológico. Es decir que no existe patrimonio inmaterial, mueble y documental registrado.

- **Patrimonio Inmueble**

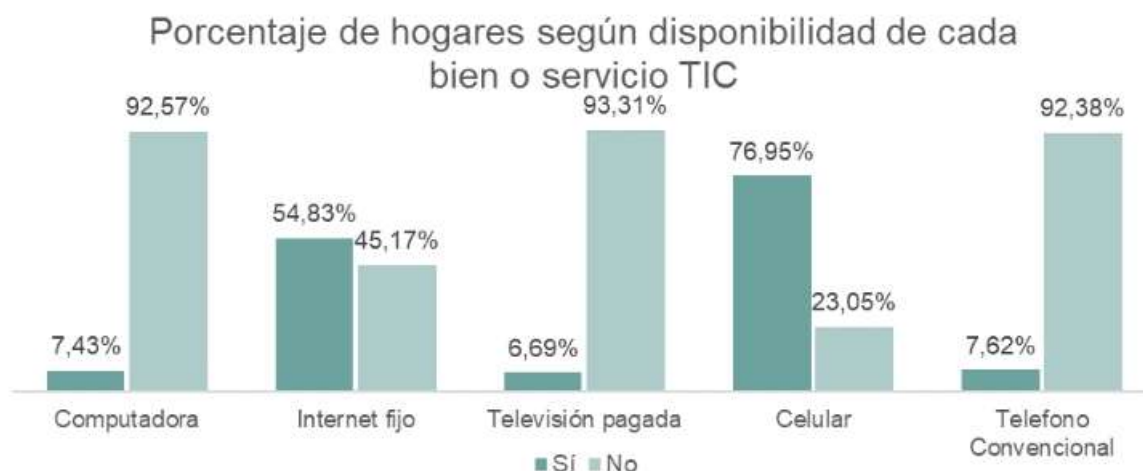
El Inventario Nacional de Patrimonio Cultural registra un total de 167 bienes patrimoniales en el cantón Santa Isabel, de los cuales el 56 % corresponde a bienes inmuebles. No obstante, según lo ilustrado en la **Figura 37**, en la parroquia San Salvador de Cañaribamba no se han identificado bienes inmuebles inventariados. Esta información fue corroborada a través del Sistema de Información del Patrimonio Cultural del Ecuador y la base de datos de bienes de interés patrimonial.



Figura 37. Bienes de interés patrimonial e inventario de la parroquia Cañaribamba.

Fuente: Sistema de Información del Patrimonio Cultural del Ecuador (SIPCE)

Elaboración: Equipo Consultor

- **Patrimonio arqueológico**

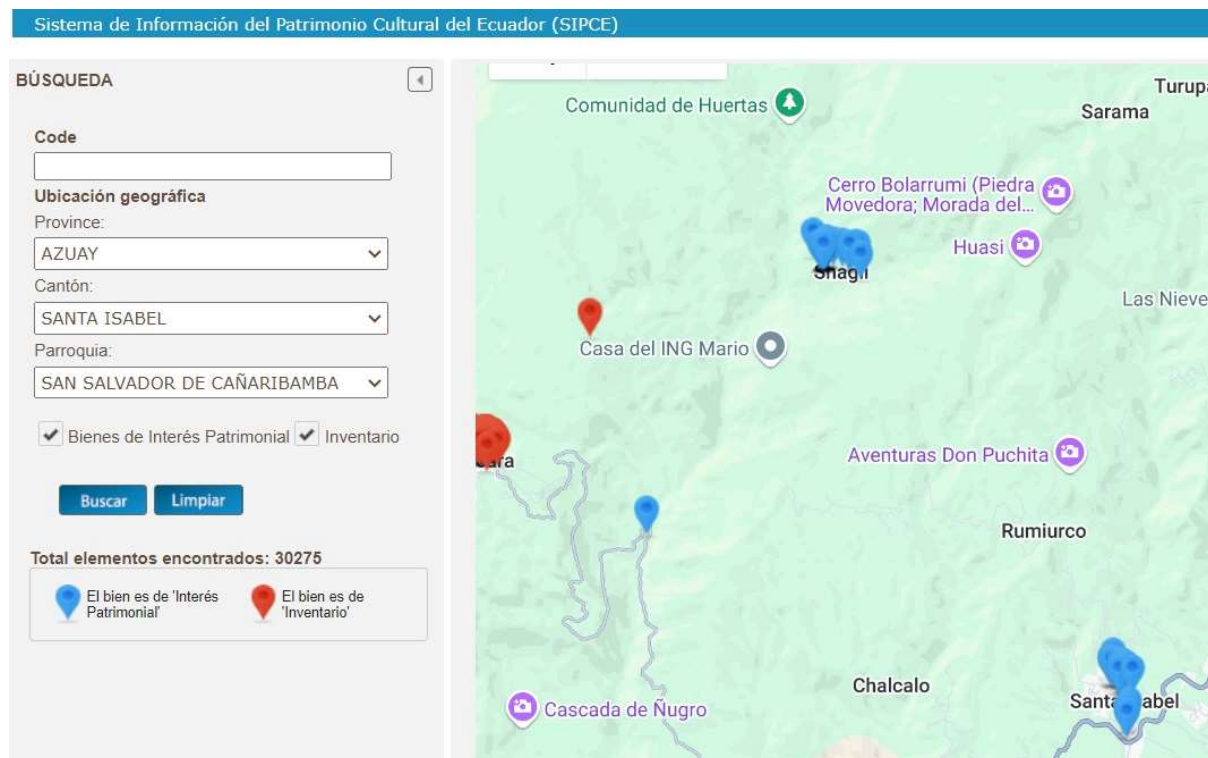
En relación al patrimonio arqueológico de la parroquia Cañaribamba, se encuentran cinco áreas con vestigios arqueológicos gracias a su legado cultural histórico, ollas de barro, los cerros Shiri y Shalshapa, que movilizaron a miles de nativos durante la fiebre del oro en la época colonial, junto a la magia de las piedras enigmáticas como el cóndor centinela, ubicado en la frontera entre Shaglli y San Salvador de Cañaribamba y la piedra movedora en Bolarrumi de la comunidad Huasipamba.

PATRIMONIO ARQUEOLÓGICO DE LA PARROQUIA CAÑARIBAMBA			
Vestigio Arqueológico	Código INPC	Área (Ha)	%
Loma Shiry	AY-01-08-50-000-08-000013	39,95	21,06%
Loma Cau	AY-01-08-50-000-08-000014	39,55	20,85%
Loma de la Cruz	AY-01-08-50-000-08-000015	40,5	21,35%
San Francisco	AY-01-08-50-000-08-000001	16,66	8,78%
Shalshapa	AY-01-08-50-000-08-000012	53,03	27,96%
Total		189,69	100,00%

Tabla 17. Patrimonio Arqueológico de la Parroquia San Salvador de Cañaribamba

Fuente: INPC, 2024

Elaboración: Equipo Consultor



En la **Tabla 17** se detallan los bienes culturales arqueológicos que se encuentran oficialmente registrados en la parroquia con el código otorgado por el INPC a cada bien, el nombre con el que se encuentra registrado el bien o sitio y el área de cada uno de ellos dentro de la parroquia. Con un 27,96% se encuentra Shalshapa, seguido por Loma Shiry con 21,06% del área total, Loma Cau con 20,85%. Loma de la Cruz cuenta con un área de 40,5 hectáreas que representan el 21,35% y finalmente San Francisco con 8,78% de área total.

Como se puede observar en la **Figura 38**, los polígonos arqueológicos de Loma Shiry y Shalshapa se encuentran más cercanos a la cabecera parroquial, mientras que Loma Cau y Loma de la Cruz se encuentran en el límite parroquial y son parte también de la parroquia vecina de Shaglli, estas áreas están consideradas también dentro de los polígonos de intervención territorial (PIT) del PUGS cantonal como áreas para la preservación y conservación.

MAPA PATRIMONIO ARQUEOLÓGICO DE LA PARROQUIA CAÑARIBAMBA



Figura 38. Patrimonio arqueológico de la Parroquia San Salvador de Cañaribamba

Fuente: Instituto Nacional de Patrimonio Cultural.

Elaboración: Equipo Consultor

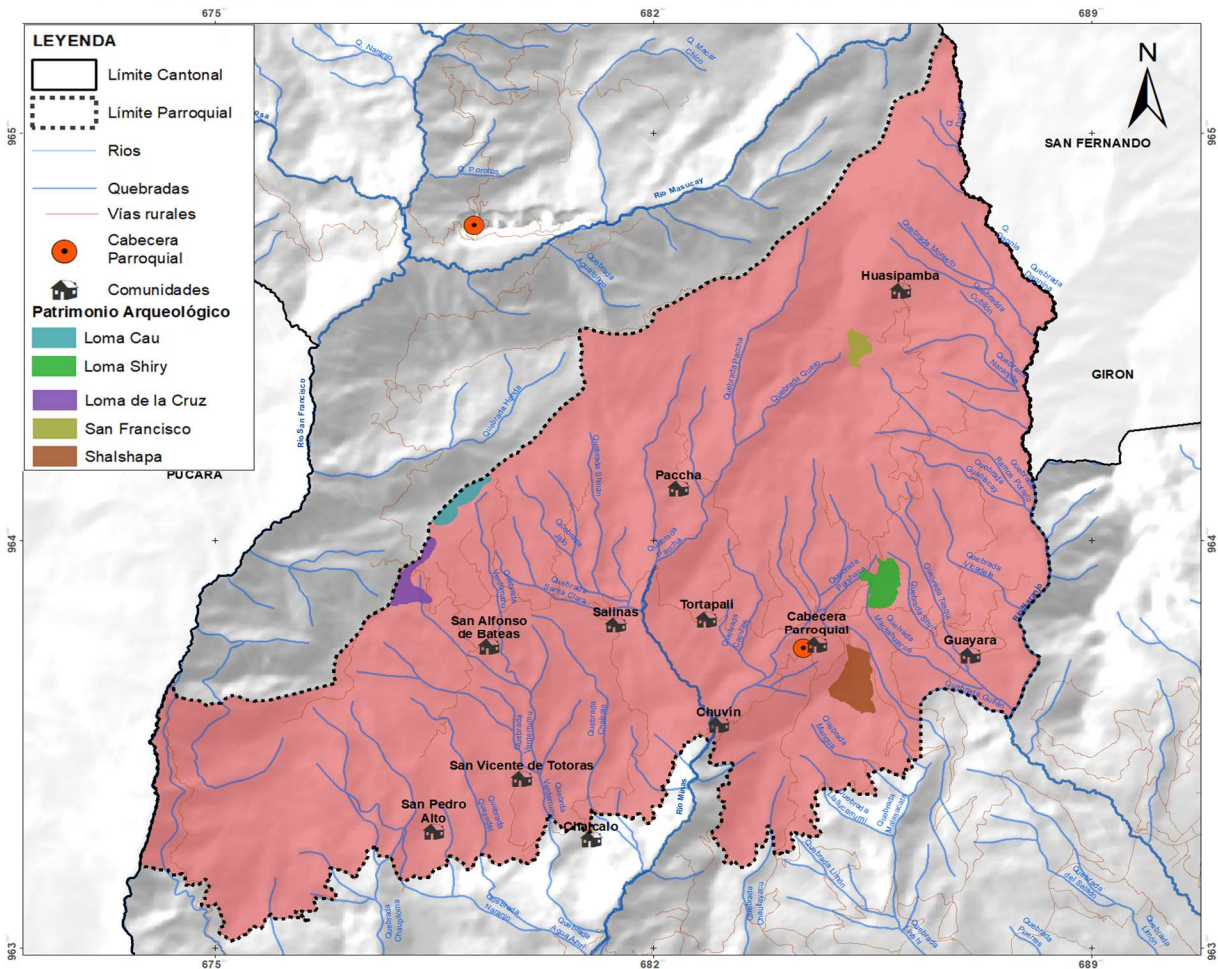

- **Grupos culturales**

De acuerdo al catastro de asentamientos 2024, no se registran grupos culturales en la parroquia con personería jurídica, sin embargo, existen agrupaciones musicales como bandas de pueblo y grupos de danza formados eventualmente para las festividades. Cabe recalcar que, en su mayor parte, los actos culturales que se llevan a cabo en las festividades son realizados por los estudiantes de las diferentes unidades educativas y grupos temporales de las comunidades.

f) POBREZA Y DESIGUALDAD

De acuerdo con datos de la encuesta nacional de empleo, desempleo y subempleo (ENEMDU), para junio de 2024, se considera pobre a una persona si esta recibe un ingreso menor a USD 91,55 mensuales y pobre extremo si percibe menos de USD 51,60 dólares. En el año 2024, a nivel nacional existe un 25,5% pobreza y 10,6% de pobreza extrema, así también, en la ruralidad la pobreza alcanzó un 43,2% y la pobreza extrema un 24,1% (ver **Figura 39**).



Figura 39. Pobreza y pobreza extrema a nivel nacional y rural
Fuente: Encuesta Nacional de Empleo, Desempleo y Subempleo (ENEMDU), 2024
Elaboración: Equipo Consultor

El Índice de Gini es una medida que resume cómo se distribuye el ingreso entre los habitantes de la población, mide el grado de desigualdad en la distribución del ingreso. Este indicador se encuentra entre cero (igualdad perfecta) y uno (ausencia de igualdad). De acuerdo a la **Figura 40**, en junio de 2024 el Índice de Gini a nivel nacional es de 0,456, en el área urbana es de 0,425, y en el área rural, entre junio 2023 y junio 2024, el índice presenta un aumento de 0,002, pasando de 0,479 a 0,481.

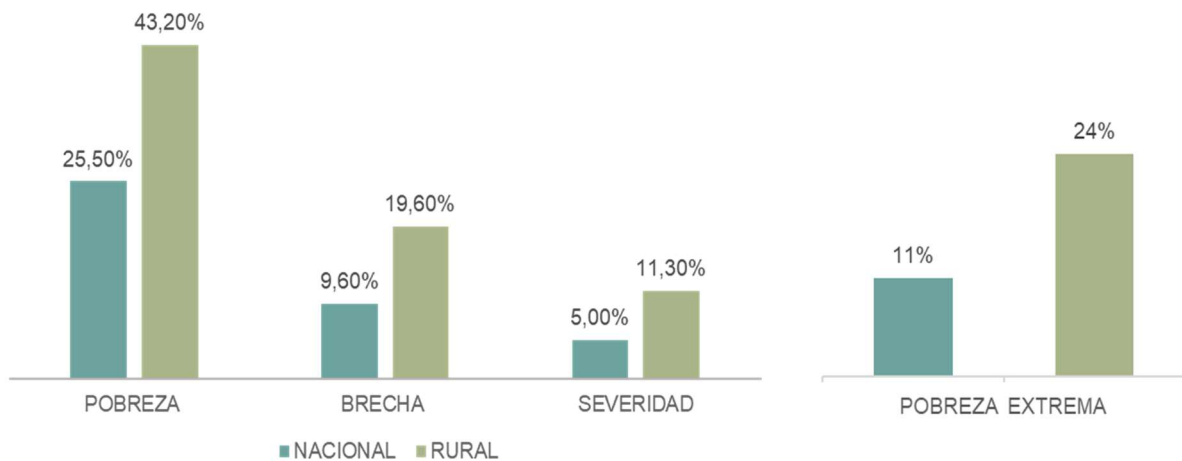

Figura 40. Desigualdad nacional, urbana y rural (coeficiente de GINI)
Fuente: Encuesta Nacional de Empleo, Desempleo y Subempleo (ENEMDU), 2024
Elaboración: Equipo Consultor

- **Necesidades Básicas Insatisfechas**

De acuerdo al Instituto Nacional de Estadísticas y Censos (INEC), con los datos obtenidos del censo 2022, la pobreza según el enfoque de las Necesidades Básicas Insatisfechas (NBI), identifica carencias críticas de los hogares lo que permite evaluar aspectos fundamentales para una vida digna. En el Ecuador, su medición incluye factores como la dependencia económica, asistencia escolar de menores de edad, la calidad de los materiales de la vivienda y el hacinamiento. Se establece que un hogar está en situación de pobreza si al menos una de estas necesidades fundamentales no está satisfecha, en consecuencia, todos sus miembros están en situación de pobreza.

En la parroquia San Salvador de Cañaribamba, se registraron un total de 331 hogares con Necesidades Básicas Insatisfechas (NBI), lo que equivale al 61% del total de hogares. Como consecuencia, 987 habitantes de la parroquia se encuentran en situación de pobreza. Este porcentaje se desglosa en un 39,9% para hombres y un 38,65% para mujeres, cifras que son significativamente inferiores al promedio cantonal de NBI, que es del 53,2% (**Figura 41**).

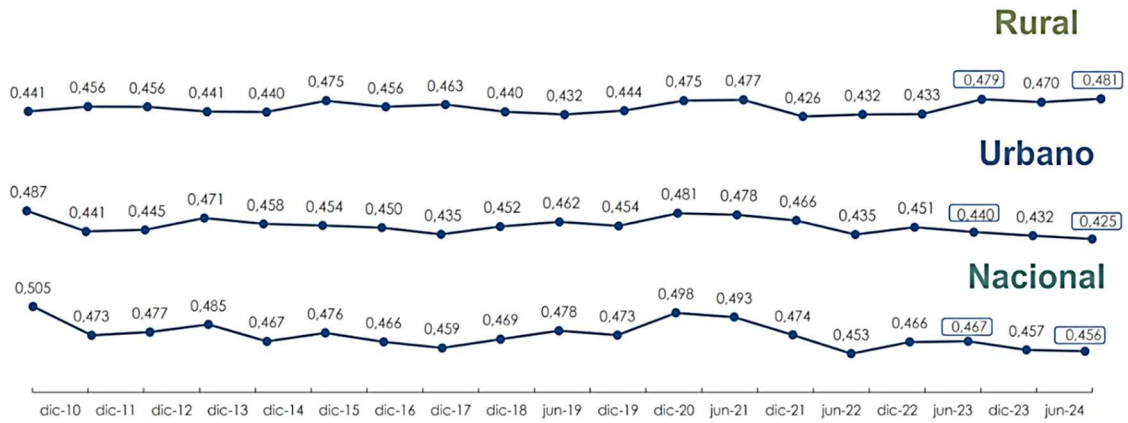
Situación de Pobreza por NBI



Figura 41. Cifras generales de pobreza de acuerdo a las NBI en la parroquia San Salvador de Cañaribamba
Fuente: INEC, Censo de Población y Vivienda, 2022
Elaboración: Equipo Consultor



Así también, los porcentajes en relación a las Necesidades Básicas Insatisfechas (NBI) parroquiales se aprecian en *la Figura 42*. El mayor porcentaje de carencia se observa en aquellas personas que tienen dos o más necesidades insatisfechas, alcanzando un 53,39%. Esto indica que enfrentan múltiples privaciones, sugiriendo que sus carencias no se limitan a un solo ámbito, sino que abarcan diversas áreas. Un total de 342 personas (34,65%) tiene servicios básicos deficientes, asimismo 6,89% de la población tiene un estado de hacinamiento en el hogar esto quiere decir que, 68 personas viven en condiciones donde el espacio por persona es insuficiente. La población con problemas en ciertas características físicas en la vivienda representa el 3,14% y finalmente un 1,93% mantiene una dependencia económica.



Figura 42. Necesidades Básicas Insatisfechas (NBI) de la parroquia San Salvador de Cañaribamba
Fuente: INEC, Censo de Población y Vivienda, 2022
Elaboración: Equipo Consultor

- **Igualdad de derechos**

La igualdad de derechos entre los diferentes grupos de la población es un tema que, aunque se encuentra respaldado por las normas y leyes ecuatorianas, enfrenta desafíos significativos en su aplicación práctica. A pesar de que las leyes están redactadas con el propósito de evitar cualquier tipo de discriminación, en la realidad persisten inequidades que no siempre son penadas, lo cual ha contribuido a la normalización de actos discriminatorios y situaciones de injusticia. Este fenómeno refleja una brecha entre la legislación vigente y su cumplimiento efectivo, lo que evidencia una aceptación implícita por parte de la sociedad en ciertos contextos.

En este sentido, y con el objetivo de analizar las percepciones ciudadanas respecto a la igualdad de derechos en la parroquia San Salvador de Cañaribamba, se incluyeron en la encuesta de calidad de vida preguntas dirigidas a evaluar la percepción de la población sobre

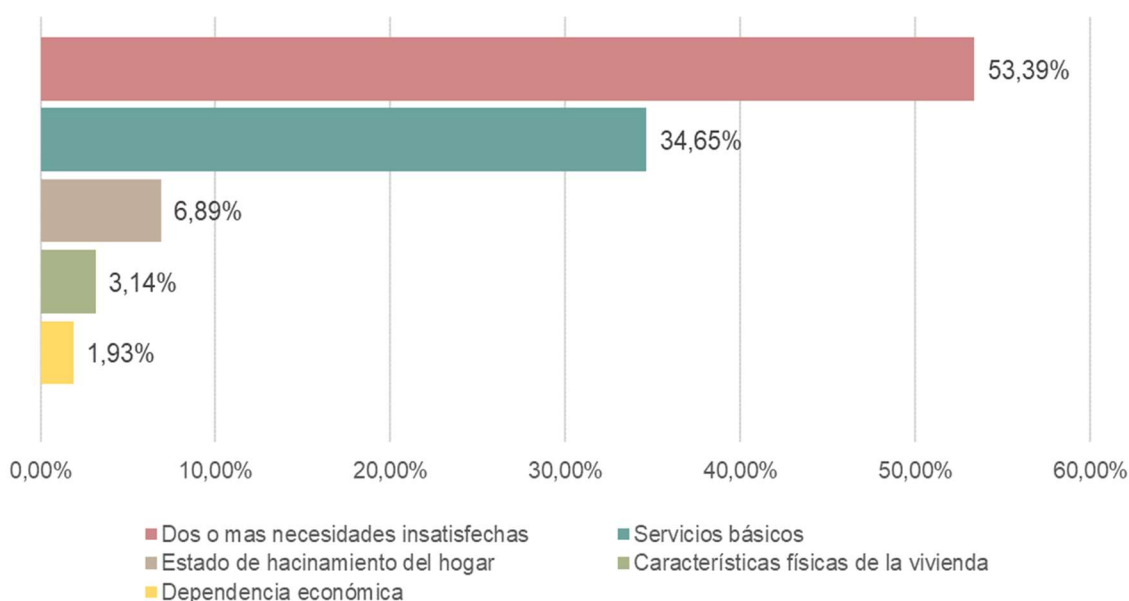

este tema. Los aspectos evaluados abarcaron la igualdad de derechos entre hombres y mujeres, entre personas con y sin discapacidad, así como entre jóvenes o adultos y personas de la tercera edad. A los participantes se les solicitó calificar el nivel de igualdad percibido en una escala del 1 al 10, donde 10 representa el grado máximo de igualdad y 1 refleja una situación de máxima desigualdad.

En la **Figura 43**, el 66% de la población encuestada manifiesta que existe igualdad de derechos, considerando este un rango representativo, le sigue un total de 27% de los encuestados que califica con una igualdad media, es decir, entre 4 y 6, por último, un 6% manifiesta que no existe igualdad.



Figura 43. Igualdad de derechos entre hombres y mujeres de la Parroquia San Salvador de Cañaribamba
Fuente: Encuesta de calidad de vida, 2024
Elaboración: Equipo Consultor

En cuanto a la igualdad de derechos de las personas con discapacidad, un 57% de los encuestados califica entre 8 y 10 la igualdad de derechos entre personas con discapacidad y personas sin discapacidad, es decir que si existe igualdad. Además, el 15% adicional opina que existe "igualdad media". Finalmente, el 27% considera que no existe igualdad. En general, los resultados muestran un panorama positivo y una tendencia favorable hacia la igualdad para personas con discapacidad (ver **Figura 44**).



Según su opinión califique del 1 al 10 la igualdad de derechos entre personas con discapacidad y personas sin discapacidad

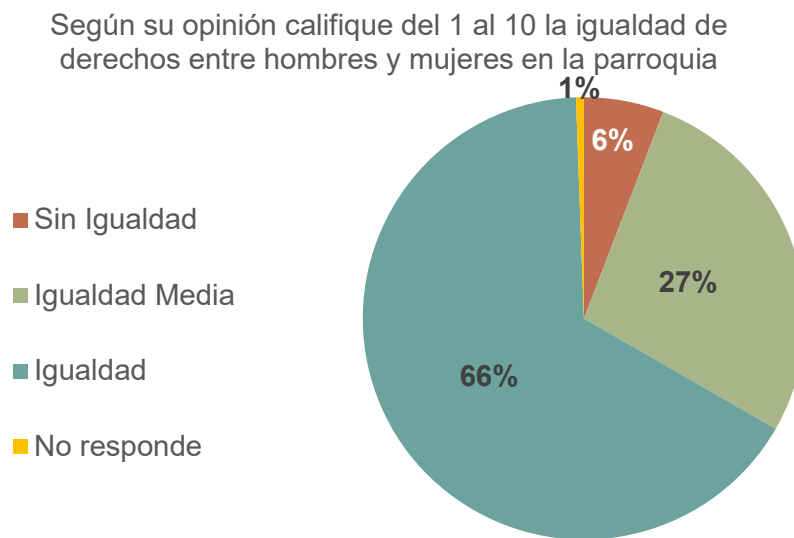

Figura 44. Igualdad de derechos entre personas con y sin discapacidad de la Parroquia San Salvador de Cañaribamba

Fuente: Encuesta de calidad de vida, 2024

Elaboración: Equipo Consultor

Por otro lado, lo que respecta a la igualdad de derechos entre jóvenes o adultos y personas de la tercera edad, en la **Figura 45**, se observan que el 56% de los encuestados considera que existe igualdad de derechos entre personas de la tercera edad y jóvenes o adultos. Además, el 21% opina que existe "Igualdad media", sugiriendo que, aunque se han hecho progresos, todavía hay áreas que podrían mejorarse. Un 22% percibe que hay poca o nula igualdad. En general, los resultados muestran una percepción positiva de la igualdad entre generaciones, destacando un avance significativo hacia la equidad en los derechos.

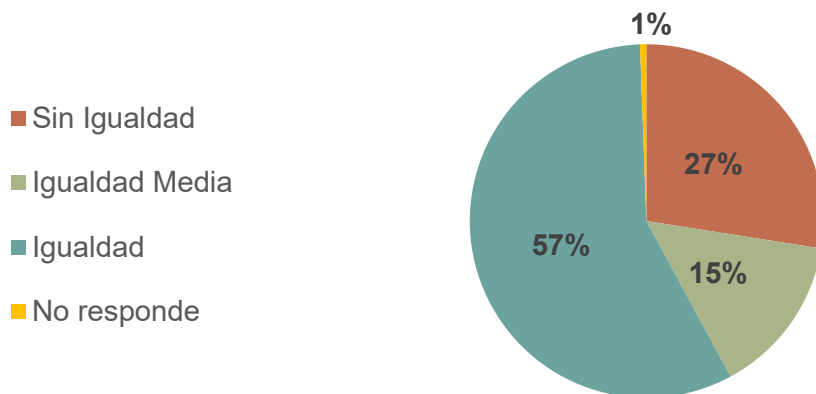
Según su opinión califique del 1 al 10 la igualdad de derechos entre personas de la tercera edad y jóvenes o adultos



Figura 45. Igualdad de derechos entre jóvenes y personas de la tercera edad de la Parroquia San Salvador de Cañaribamba

Fuente: Encuesta de calidad de vida, 2024

Elaboración: Equipo Consultor

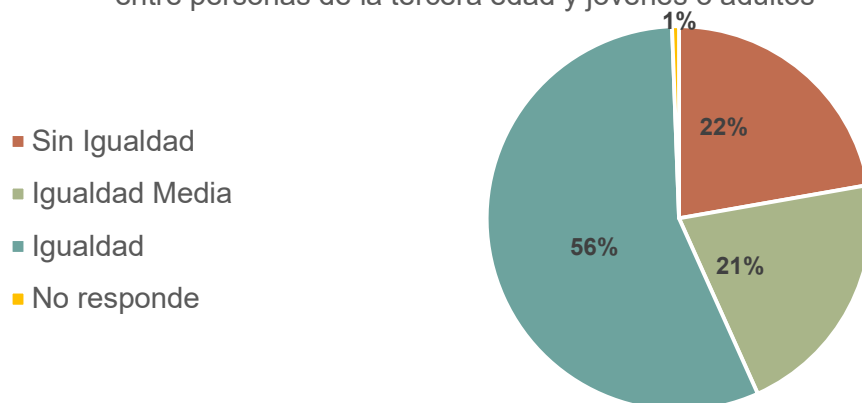

g) SEGURIDAD Y CONVIVENCIA CIUDADANA

En la parroquia San Salvador de Cañaribamba se han registrado un total de 549 llamadas o reportes al ECU 911 desde enero 2020 hasta abril de 2024, según los datos oficiales de la entidad en mención, detallados en la **Tabla 16**. Las principales alertas de emergencia se deben a perturbaciones escándalo en espacio privado.

Los patrullajes policiales lideran las alertas, con un 24,04% del total de reportes, seguidos por la necesidad de presencia policial (6,01%), lo que sugiere un nivel de preocupación por la seguridad en la parroquia. Otros incidentes recurrentes incluyen escándalos tanto en espacios privados como públicos, con un 5,28% y un 2,55% respectivamente.

También, se destacan problemas relacionados con la infraestructura y el estado general del sector, como el mal estado de las áreas (3,10%) y la necesidad de atención a servicios básicos (2,55%). En cuanto a emergencias de salud, los problemas digestivos y respiratorios representan el 3,64% de las alertas, mientras que accidentes de tránsito con heridos y heridos múltiples alcanzan el 2,19% y el 2,55%, respectivamente.

Finalmente, los incendios forestales también son una preocupación significativa, representando el 2,37% de las alertas, lo que indica la importancia de la prevención y manejo adecuado del entorno natural. Estos datos subrayan la necesidad de fortalecer tanto la seguridad como la infraestructura en la parroquia, además de mejorar la respuesta a emergencias y los servicios comunitarios.

INCIDENTES MÁS FRECUENTES EN LA PARROQUIA CAÑARIBAMBA		
Tipo de alerta	Número de alertas recibidas	Porcentaje
Patrullaje policial en el sector solicitado	132	24,04%
Presencia policial	33	6,01%
Escándalo en espacio privado	29	5,28%
Denuncias / campañas	20	3,64%
Mal estado general	17	3,10%
Escándalo en espacio público	14	2,55%
Servicios	14	2,55%
Heridas / Lesiones múltiples	14	2,55%
Incendio Forestal	13	2,37%
Accidente de tránsito con heridos	12	2,19%
Amenazas antrópicas	12	2,19%
Libadores	11	2,00%
Otra institución	11	2,00%



Problemas digestivos y respiratorios	20	3,64%
--------------------------------------	----	-------

Tabla 18. Incidentes más frecuentes en la parroquia San Salvador de Cañaribamba

Fuente: ECU 911

Elaboración: Equipo Consultor

En la encuesta de calidad de vida, realizado por el equipo de trabajo, se obtuvo que el 18.5% de los encuestados está conforme con el servicio de seguridad y policía, valorando positivamente la protección y la respuesta de las autoridades en su área. El 16.1% tiene una conformidad media, principalmente debido a demoras en la respuesta, ya que no cuentan con una unidad policial cercana. El 52.4% menciona que no tiene acceso al servicio de seguridad, lo que sugiere que viven en áreas sin cobertura policial efectiva y finalmente, el 13.1% reporta inconformidad, indicando problemas como la incapacidad de los efectivos para llegar a tiempo cuando se necesita su apoyo (ver **Figura 46**). En resumen, aunque algunos están satisfechos con la seguridad, la falta de cobertura y los problemas de respuesta afectan a una parte significativa de la población.



Figura 46. Conformidad con el servicio de seguridad de la Parroquia San Salvador de Cañaribamba

Fuente: Encuesta de calidad de vida, 2024

Elaboración: Equipo Consultor

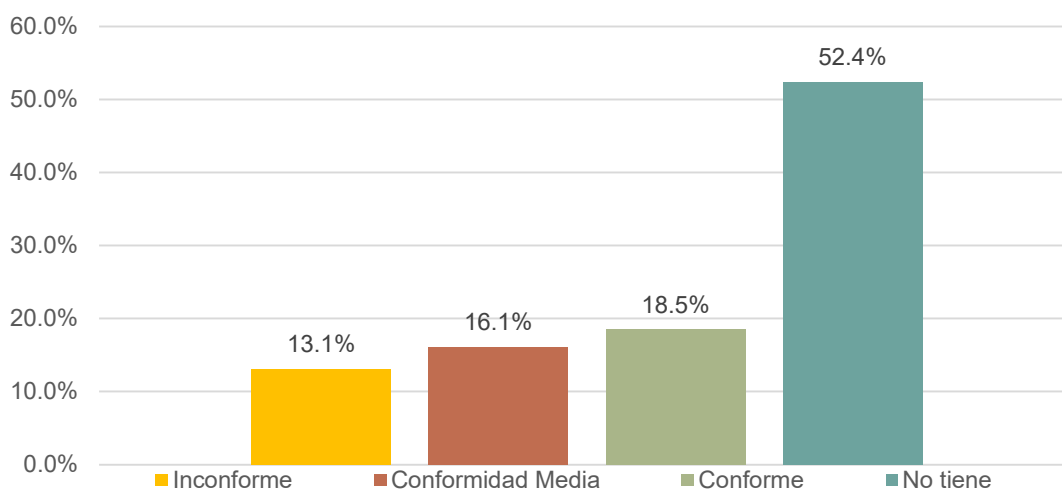

2.2.2 SISTEMA MEDIO FÍSICO





a) RECURSOS NATURALES NO RENOVABLES

La parroquia San Salvador de Cañaribamba, así como otras parroquias del cantón Santa Isabel tienen presencia de concesiones mineras por parte del estado ecuatoriano. La **Figura 47** muestra las áreas de concesión y en proceso de concesión minera que están registradas en el Agencia de Regulación y Control Minero (ARCOM), para la parroquia Cañaribamba hasta la actualidad. Se puede visualizar tres áreas ya concesionadas y tres en proceso de concesión por parte del estado ecuatoriano.

MAPA CONCESIONES MINERAS 2020 EN LA PARROQUIA CAÑARIBAMBA



Figura 47. Mapa concesiones mineras 2020 de la Parroquia Cañaribamba
Fuente: Agencia de Regulación y Control Minero, 2019
Elaboración: Equipo Consultor

De la misma manera, en el PDOT 2019-2023 de Santa Isabel, se establecen las zonas territoriales del cantón, en el cual se determina las diferentes áreas de aprovechamiento de suelo. Se tiene que en la parroquia San Salvador de Cañaribamba existe una pequeña área

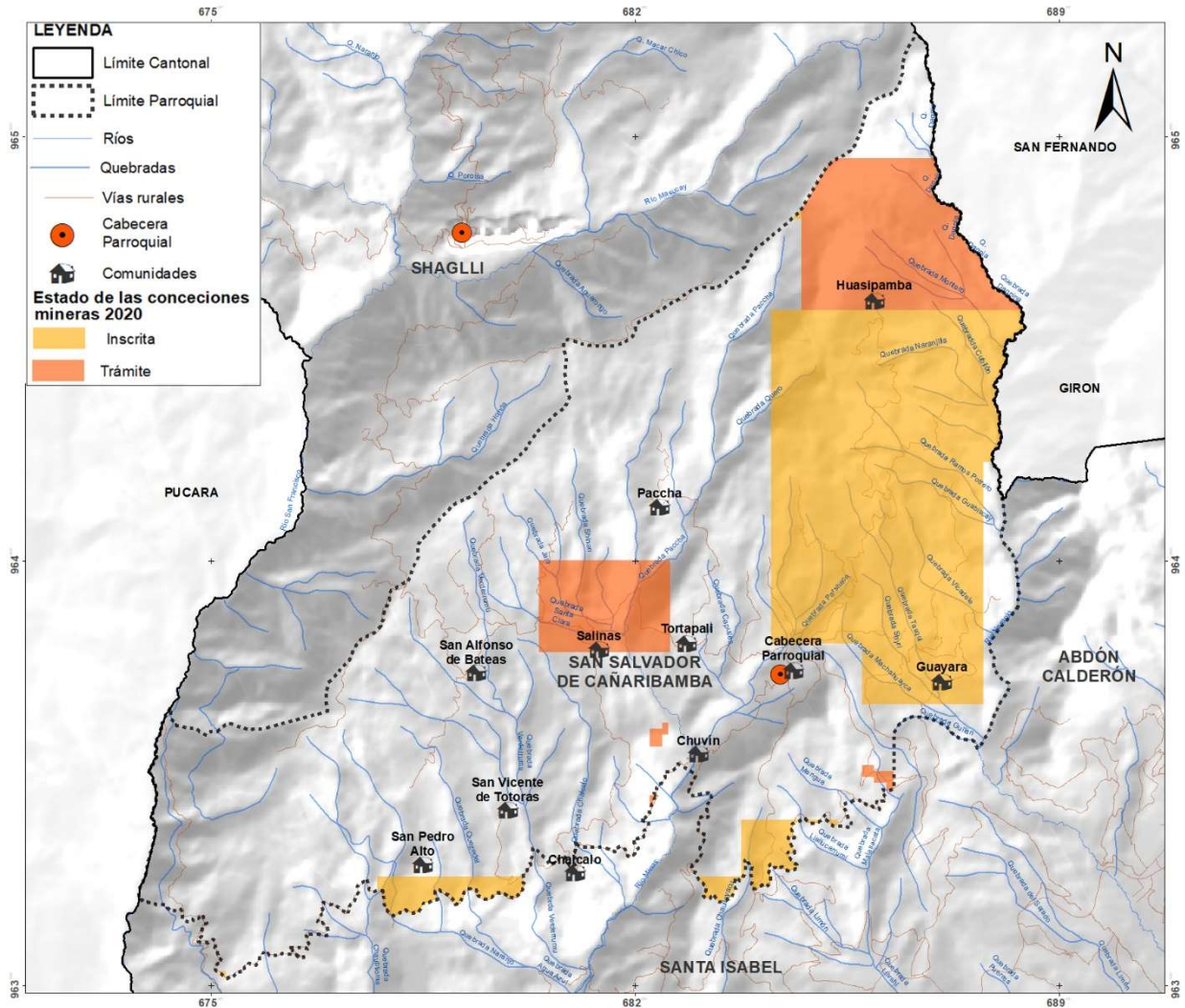

para el aprovechamiento extractivo no metálico, también se determinó que parte del área que se encontraba en trámite para la concesión minera por el ARCOM, ha sido catalogada como área de extensa conservación (ver **Figura 48**). Cabe indicar que en este documento en Santa Isabel se anula completamente la actividad de minería metálica.

MAPA ÁREAS DE APROVECHAMIENTO EXTRACTIVO NO METÁLICO



Figura 48. Mapa áreas de aprovechamiento extractivo de la Parroquia Cañaribamba
Fuente: PDOT Santa Isabel 2019-2023
Elaboración: Equipo Consultor

b) RECURSOS NATURALES RENOVABLES

- **Recursos hídricos**

El agua es uno de los principales recursos renovables que tiene la parroquia que cuenta con red hidrográfica que asegura el drenaje de una cuenca hidrográfica. Como se puede apreciar en **la Figura 49**, existen una cantidad considerable de cuerpos de agua entre ellos tenemos el

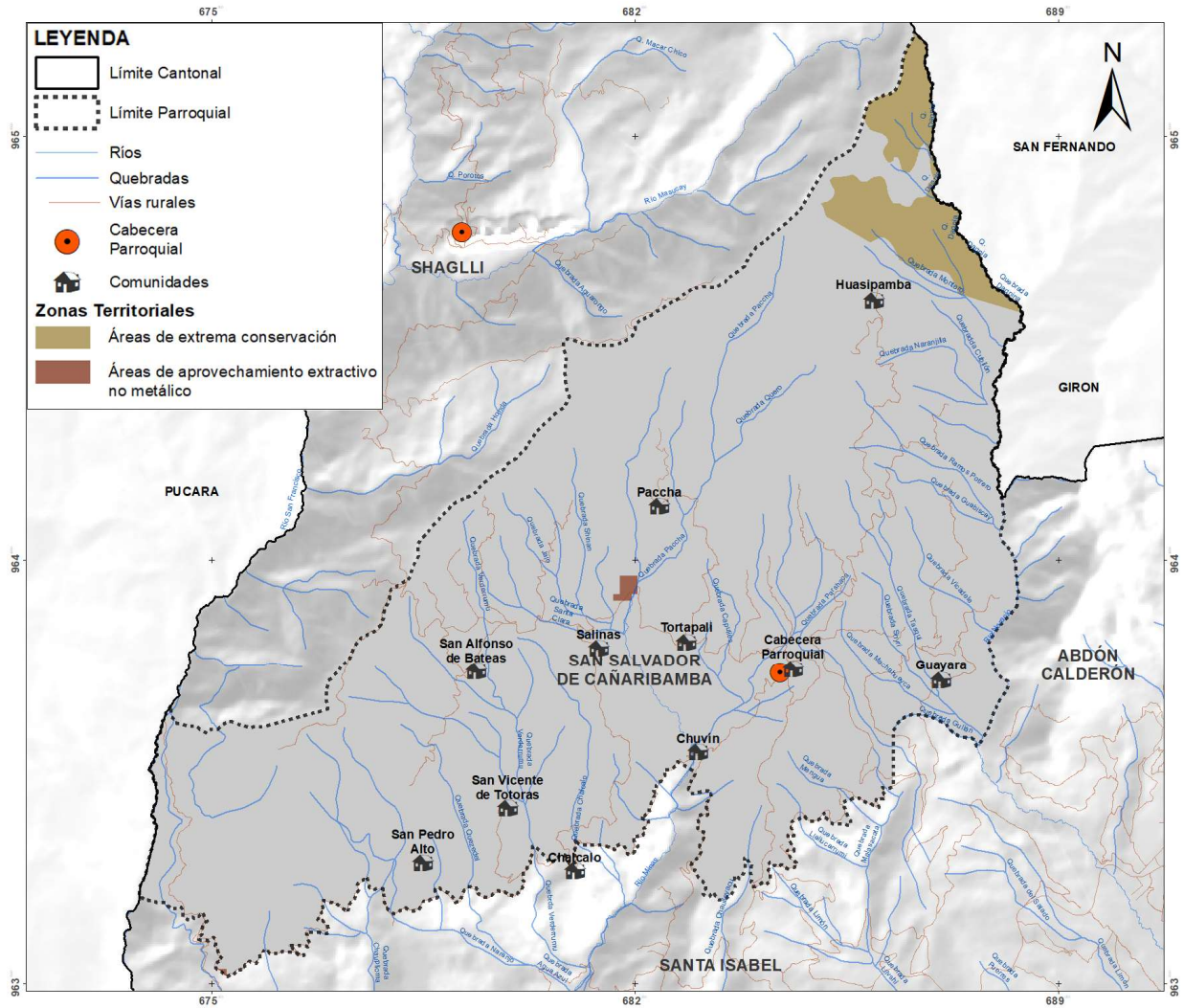

Río Minas, el Río Naranjo y el Río San Francisco. Así mismo, existen un aproximado de 200 fuentes de agua o quebradas que alimentan a estos ríos como la Quebrada Verderumo, Quebrada Shinan, Quebrada Paccha, Quebrada Capulis, Quebrada Quero, Quebrada Chalcalo, Quebrada Quezebel, etc.

MAPA SISTEMA HIDROGRÁFICO DE LA PARROQUIA CAÑARIBAMBA



Figura 49. Mapa sistema hidrográfico de la Parroquia Cañaribamba

Fuente: Ministerio del Ambiente, Agua y Transición Ecológica

Elaboración: Equipo Consultor

Los cuerpos de agua de la parroquia se encuentran dentro de tres cuencas hidrográficas, de acuerdo con la **Tabla 19**, la mayoría están dentro de la Cuenca del Río Jubones, seguido por la Cuenca del Río Rircay y una pequeña cantidad a la Cuenca del Río San Francisco (ver **Figura 50**). Por otra parte, a nivel cantonal se tienen unidades hidrográficas que se han delimitado mediante la división hidrográfica basada en la metodología Pfafstetter, para asignar identificadores a unidades hidrográficas en función de la topología de la superficie o área del

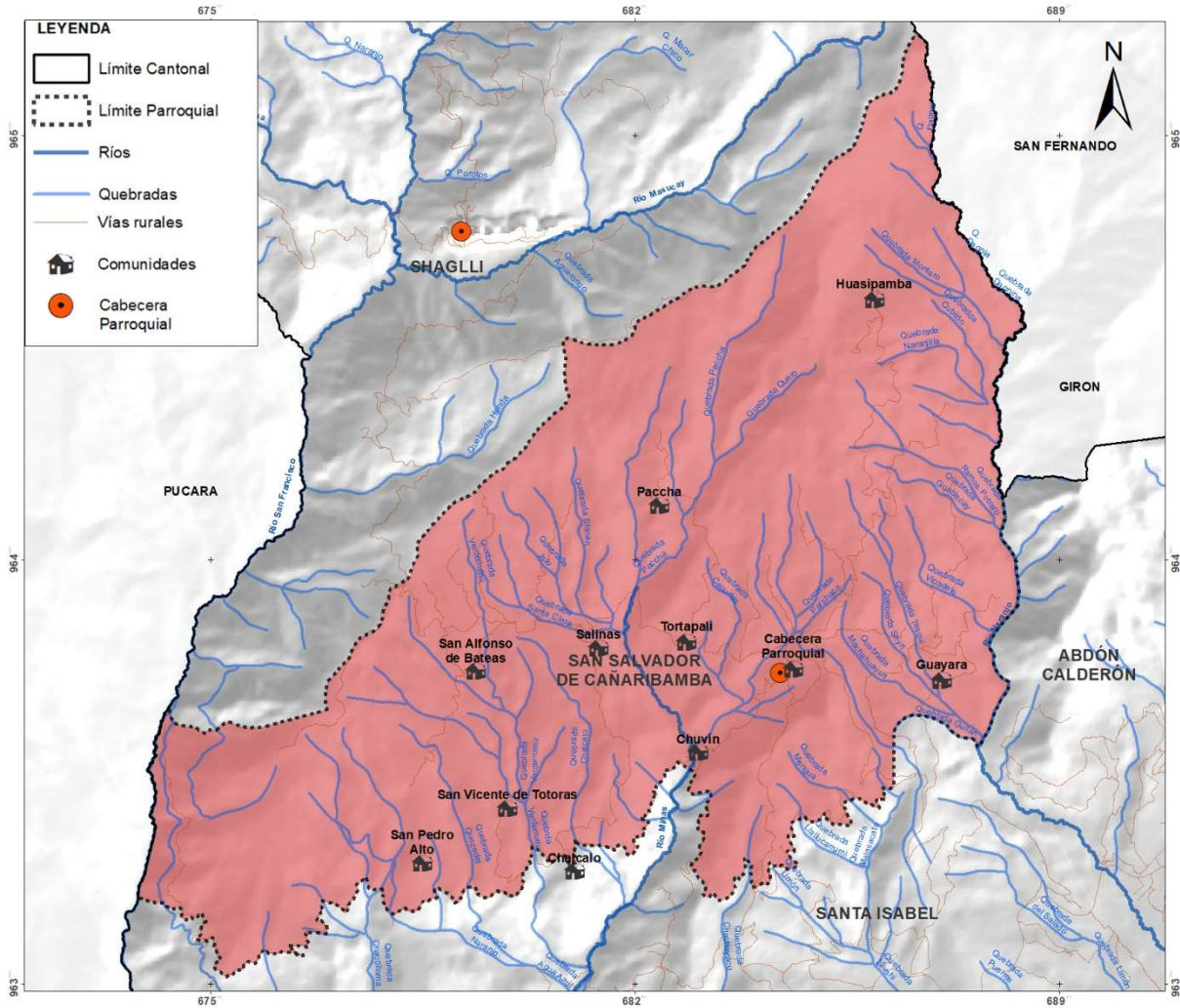

terreno. Estas unidades son la Unidad Hidrográfica 1394 de la Cuenca del Río Jubones y Unidad Hidrográfica 1395 de la Cuenca del Río Siete.

CUENCAS HIDROGRÁFICAS DE LA PARROQUIA CAÑARIBAMBA			
Unidad hidrográfica nivel 4	Cuenca hidrográfica	Área (Ha)	%
Cuenca Río Jubones 1394	Cuenca Río San Francisco	689	6,73%
Cuenca Río Jubones 1394	Cuenca Río Jubones	6448	62,92%
Cuenca Río Jubones 1394	Cuenca Río Rircay	3111	30,36%
Total		10248	100,00%

Tabla 19. Ríos de la parroquia Cañaribamba
Fuente: Ministerio del Ambiente, Agua y Transición Ecológica
Elaboración: Equipo Consultor

MAPA UNIDADES HIDROGRÁFICAS DE LA PARROQUIA CAÑARIBAMBA



Figura 50. Mapa cuencas hidrográficas de la Parroquia Cañaribamba
Fuente: Ministerio del Ambiente, Agua y Transición Ecológica
Elaboración: Equipo Consultor



- Suelo

En cuanto al recurso suelo, en la parroquia Cañaribamba y con base en la información proporcionada por el Ministerio del Ambiente, Agua y Transición Ecológica, se han determinado tres formaciones considerando la litología y la distribución del suelo como se puede ver en la **Figura 51. Mapa geológico de la Parroquia Cañaribamba.**

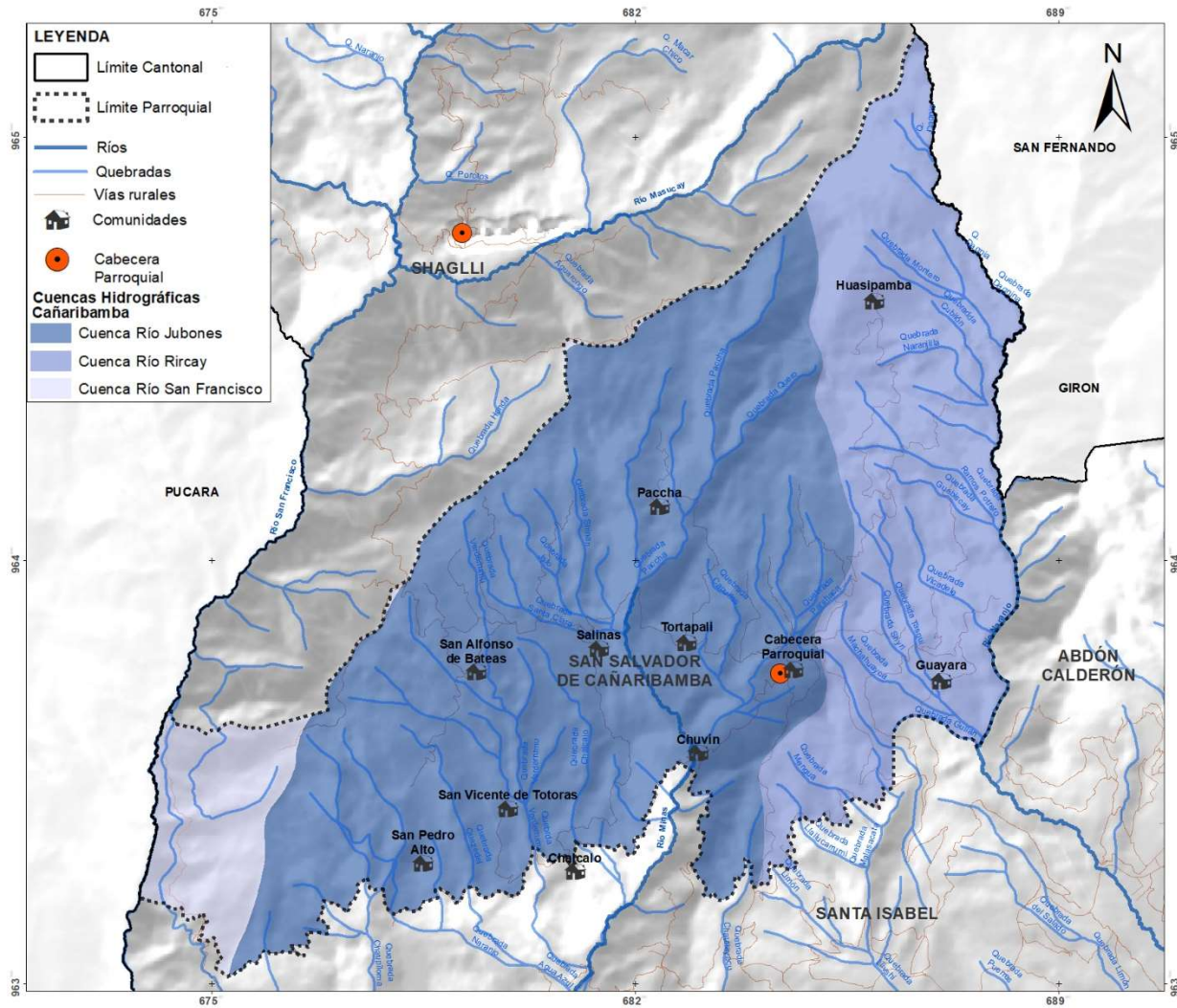
MAPA GEOLÓGICO DE LA PARROQUIA CAÑARIBAMBA



Figura 51. Mapa geológico de la Parroquia Cañaribamba
Fuente: Ministerio del Ambiente, Agua y Transición Ecológica
Elaboración: Equipo Consultor

Las formaciones geológicas encontradas pertenecen a la formación Volcánica Pisayambo que ocupa el 92,13% de la superficie de la parroquia y está compuesto principalmente por andesitas rolitas y piroclastos. La formación Volcánica Saraguro ocupan el 5,61%, compuesta por una litología andesítica a rolita y piroclastos. Por último, una pequeña porción del 2,23% corresponden a las formaciones de tipo afloraciones compuesta por rocas tipo granodiorita, diorita y pórfido (ver **Tabla 20**). Estos componentes pueden aportar características específicas

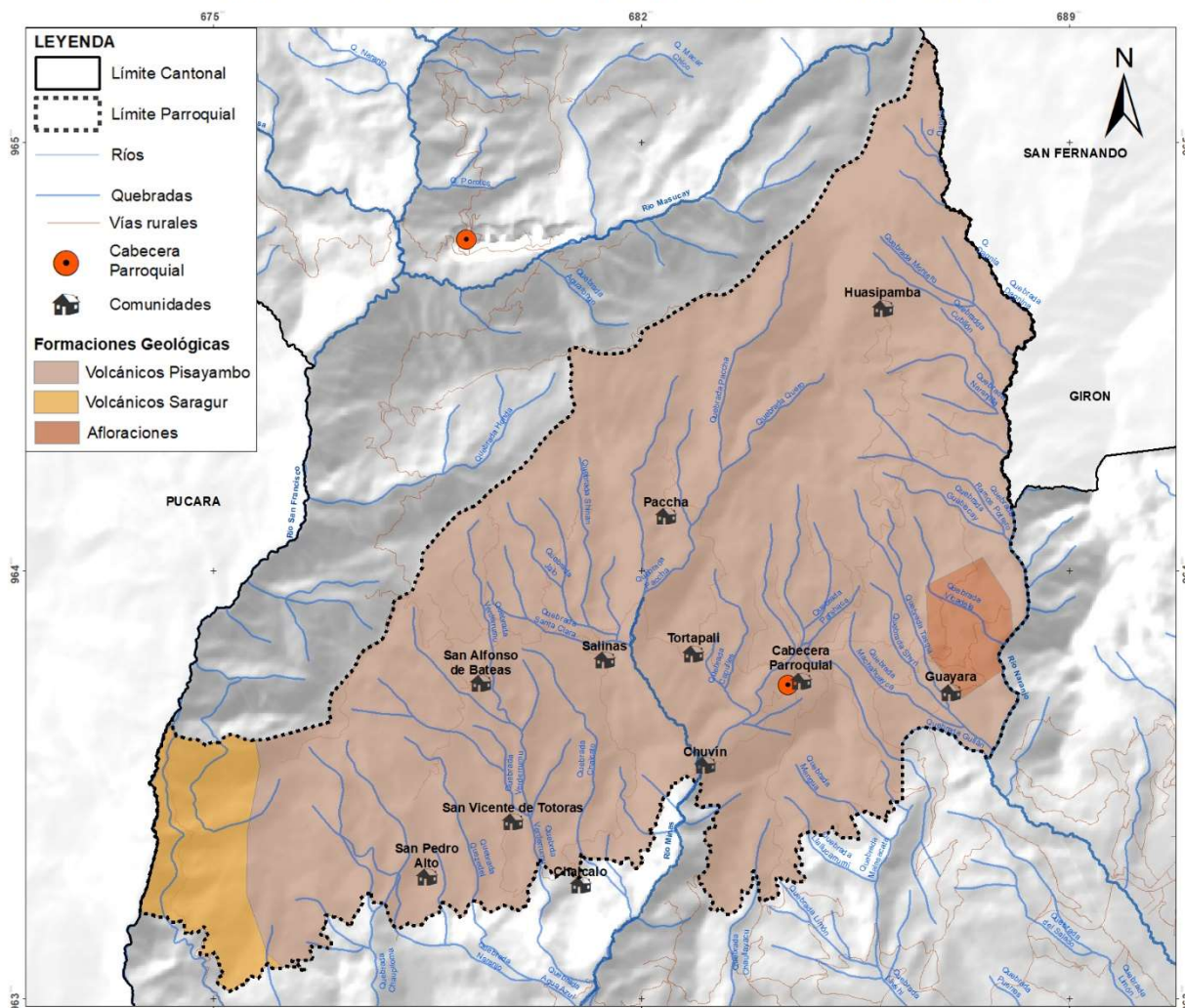

al suelo, como contenido mineral y capacidad de retención de nutrientes. Generalmente las lavas andesíticas forman la cima de las montañas.

FORMACIONES GEOLÓGICAS DE LA PARROQUIA CAÑARIBAMBA			
Formación	Litología	Área (km2)	%
Volcánicos Pisayam	Andesitas a rolitas, piroclastos	9443	92,14%
Volcánicos Saragur	Lavas andesíticas, a riolíticas	577	5,63%
Afloraciones	Granodiorita, diorita, pórfido	228	2,23%
Total		10248	100,00%

Tabla 20. Formaciones geológicas de la parroquia Cañaribamba
Fuente: Ministerio del Ambiente, Agua y Transición Ecológica
Elaboración: Equipo Consultor

MAPA TIPOS DE SUELO DE LA PARROQUIA CAÑARIBAMBA



Figura 52. Mapa tipos de suelo de la Parroquia Cañaribamba
Fuente: Ministerio del Ambiente, Agua y Transición Ecológica
Elaboración: Equipo Consultor



Así también, considerando la clasificación taxonómica de suelos indicados por el Departamento de Agricultura de los Estados Unidos (USDA), y explicados en el PDOT cantonal de San Isabel, que se puede observar en *la Figura 52* los siguientes ordenes de suelo en la parroquia:

Alfisoles (49,59%): Son suelos recomendados para cultivos intensivos, pastizales y bosques, gracias a su buena fertilidad y capacidad para retener nutrientes.

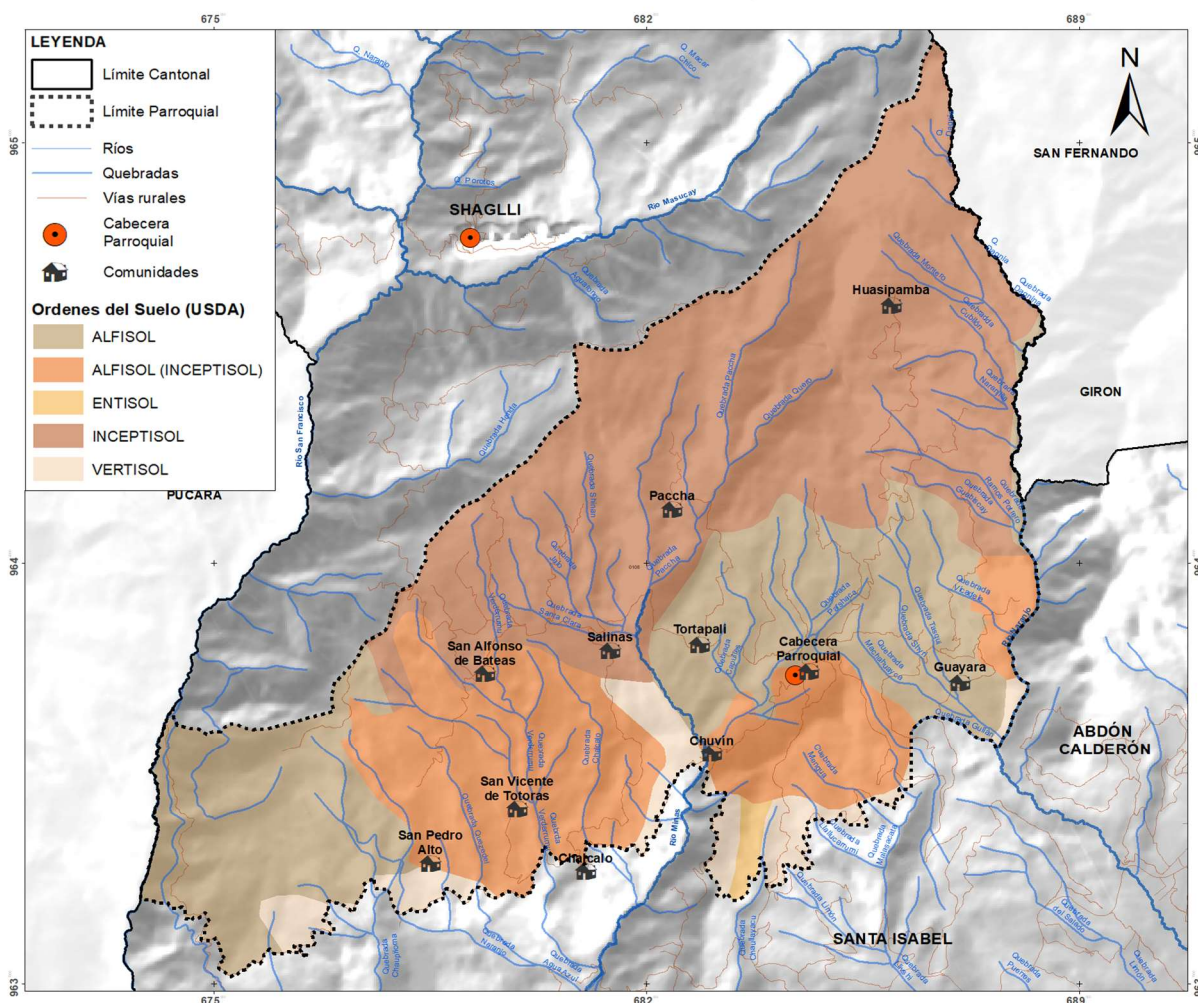
Entisoles (0,59%): Suelos menos desarrollados, que generalmente se encuentran en pendientes pronunciadas, llanuras aluviales o estuarios. No son los mejores para agricultura intensiva debido a su falta de evolución.

Inceptisoles (44,74%): Estos suelos pueden ser útiles para reforestación en zonas con pendiente. Por otro lado, en áreas más planas y bien drenadas, también pueden aprovecharse para cultivos, siempre y cuando se implementen prácticas adecuadas de manejo.

Vertisoles (5,08%): Suelos predominantemente arcillosos que presentan grietas en determinadas épocas del año. Su bajo contenido de materia limita su uso agrícola. Su manejo es complicado debido a sus características físicas, ya que tienden a ser muy pesados cuando retienen humedad y extremadamente duros durante periodos de sequía.

- **Relieve**

Para el análisis del relieve de la parroquia se toma en cuenta la geomorfología, ciencia que estudia las formas de la corteza terrestre. En *la Figura 53*, se observa la geomorfología de la parroquia Cañaribamba, que incluye colinas medias, relieves escarpados, relieves montañosos, vertientes convexas, vertientes cóncavas y vertientes irregulares.

Colinas medias (15,93 km²): Son elevaciones de altura moderada, con pendientes suaves o medianas, generalmente aptas para cultivos y asentamientos (Idurre, 2014).

Relieve escarpado (25,31 km²): Terreno con pendientes pronunciadas y abruptas, lo que dificulta el acceso y el uso agrícola, pero puede ser importante para la conservación de recursos naturales.

Relieve montañoso (25,31 km²): Áreas de montañas más altas, con pendientes pronunciadas y fuertes variaciones de altura. Estas zonas son menos aptas para actividades humanas intensivas y más adecuadas para conservación o pastoreo.

Vertientes convexas: Superficies inclinadas que se curvan hacia afuera, presentando un mayor riesgo de erosión, lo que puede limitar su uso agrícola.



Vertientes cóncavas: Áreas de inclinación hacia adentro que tienden a retener agua y sedimentos, siendo más favorables para la agricultura debido a su capacidad para acumular nutrientes.

Vertientes irregulares: Superficies con una combinación de pendientes variables y formas desiguales, que presentan mayores desafíos para el uso agrícola o la construcción.

MAPA GEOMORFOLÓGICO DE LA PARROQUIA CAÑARIBAMBA



Figura 53. Mapa geomorfológico de la Parroquia Cañaribamba

Fuente: Ministerio de Agricultura y Ganadería, 2020

Elaboración: Equipo Consultor

En la **Tabla 21** se detalla la superficie que abarca cada tipo de geomorfología, las colinas medianas abarcan el 15,92 km² de la superficie total y son adecuadas para actividades agrícolas y asentamientos, mientras que el relieve escarpado ocupa 25,32 km. Asimismo, el relieve montañoso ocupa un 22,88 km², mientras que las vertientes cóncavas un 7,78 km. Las vertientes convexas (3,54 km²) y las vertientes irregulares (27,04 km²), y finalmente 25,32 km² contienen un relieve de tipo escarpado:

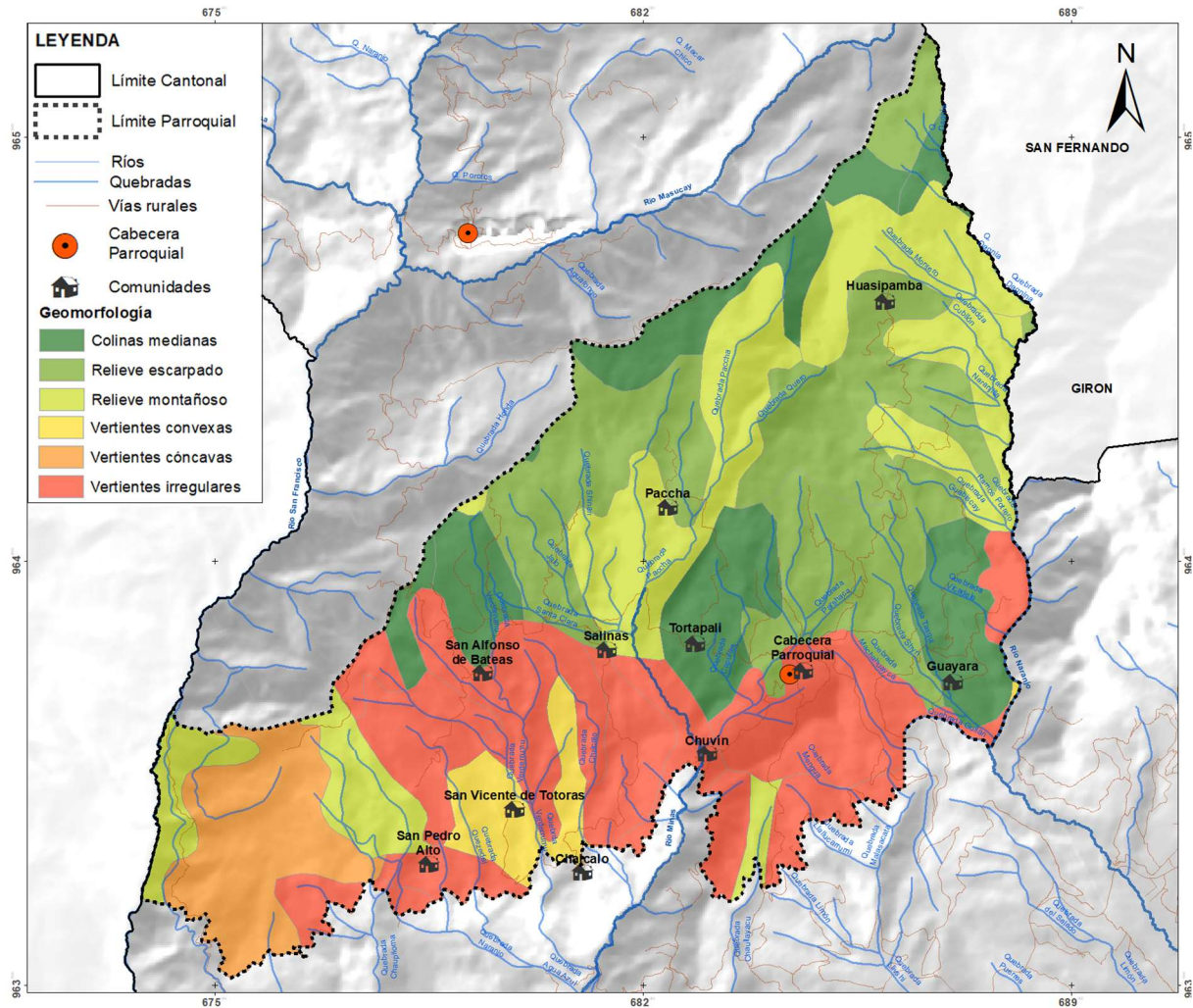

GEOMORFOLOGÍA DE LA PARROQUIA CAÑARIBAMBA			
	Tipo	Área (km ²)	%
	Colinas medianas	15,92	15,54%
	Relieve escarpado	25,32	24,71%
	Relieve montañoso	22,88	22,33%
	Vertientes cóncavas	7,78	7,59%
	Vertientes convexas	3,54	3,45%
	Vertientes irregulares	27,04	26,39%
	Total	102,48	100,00%

Tabla 21. Geomorfología de la parroquia Cañaribamba

Fuente: Ministerio de Agricultura y Ganadería, 2020

Elaboración: Equipo Consultor

- **Recursos forestales**

En relación con los recursos forestales de la parroquia San Salvador de Cañaribamba, se destaca una diversidad significativa de ecosistemas y tipos de vegetación que varían según la altitud y las condiciones climáticas del territorio. En la zona Sur de la parroquia, predomina la vegetación herbácea seca, caracterizada por su resistencia a condiciones de baja humedad. A medida que se asciende, a partir de los 1.000 metros sobre el nivel del mar, se encuentran áreas con vegetación arbustiva húmeda, compuesta principalmente por especies leñosas nativas no arbóreas y una vegetación más densa, reflejando las condiciones favorables de mayor humedad.

Asimismo, la parroquia cuenta con extensiones de bosque húmedo que albergan especies representativas como el cariseco o manzano del monte, el copal y otras variedades propias de este ecosistema. En contraste, también se identifican áreas de bosque seco, donde predominan especies adaptadas a climas áridos, como pencos, ceibos y cactus. Finalmente, se identifican ecosistemas de humedales y páramos, los cuales tienen una alta relevancia ecológica debido a su capacidad para regular recursos hídricos y mantener la biodiversidad local (MAGAP & Consorcio TRACASA-NIPSA, 2015).

En la **Figura 54** se muestra la cobertura vegetal predominante en la zona. Una gran parte de la superficie está cubierta por vegetación abundante un 55,84%, mientras que otra porción significativa presenta vegetación baja mezclada con suelo desnudo 44,10% (ver **Tabla 22**). Esta distribución refleja que la parroquia cuenta con un porcentaje considerable de recursos forestales, los cuales juegan un rol importante en su ecosistema.



COBERTURA VEGETAL DE LA PARROQUIA CAÑARIBAMBA		
Tipo	Área (km ²)	%
Vegetación baja o mezcla con suelo desnudo	45,20	44,10%
Vegetación Abundante	57,22	55,84%
Sin Vegetación	0,06	0,06%
Total	102,48	100,00%

Tabla 22. Cobertura vegetal de la parroquia Cañaribamba
Fuente: Ministerio del Ambiente, Agua y Transición Ecológica
Elaboración: Equipo Consultor



Figura 54. Mapa cobertura vegetal de la Parroquia Cañaribamba
Fuente: Ministerio del Ambiente, Agua y Transición Ecológica
Elaboración: Equipo Consultor

En cuanto a los recursos más específicos, se destaca la presencia del bosque protector Jeco (ver **Figura 55**), ubicado en la comunidad de Huaspamba, al Norte de la parroquia. Este bosque abarca 543 hectáreas y está situado en la región suroriental del Macizo del Cajas,

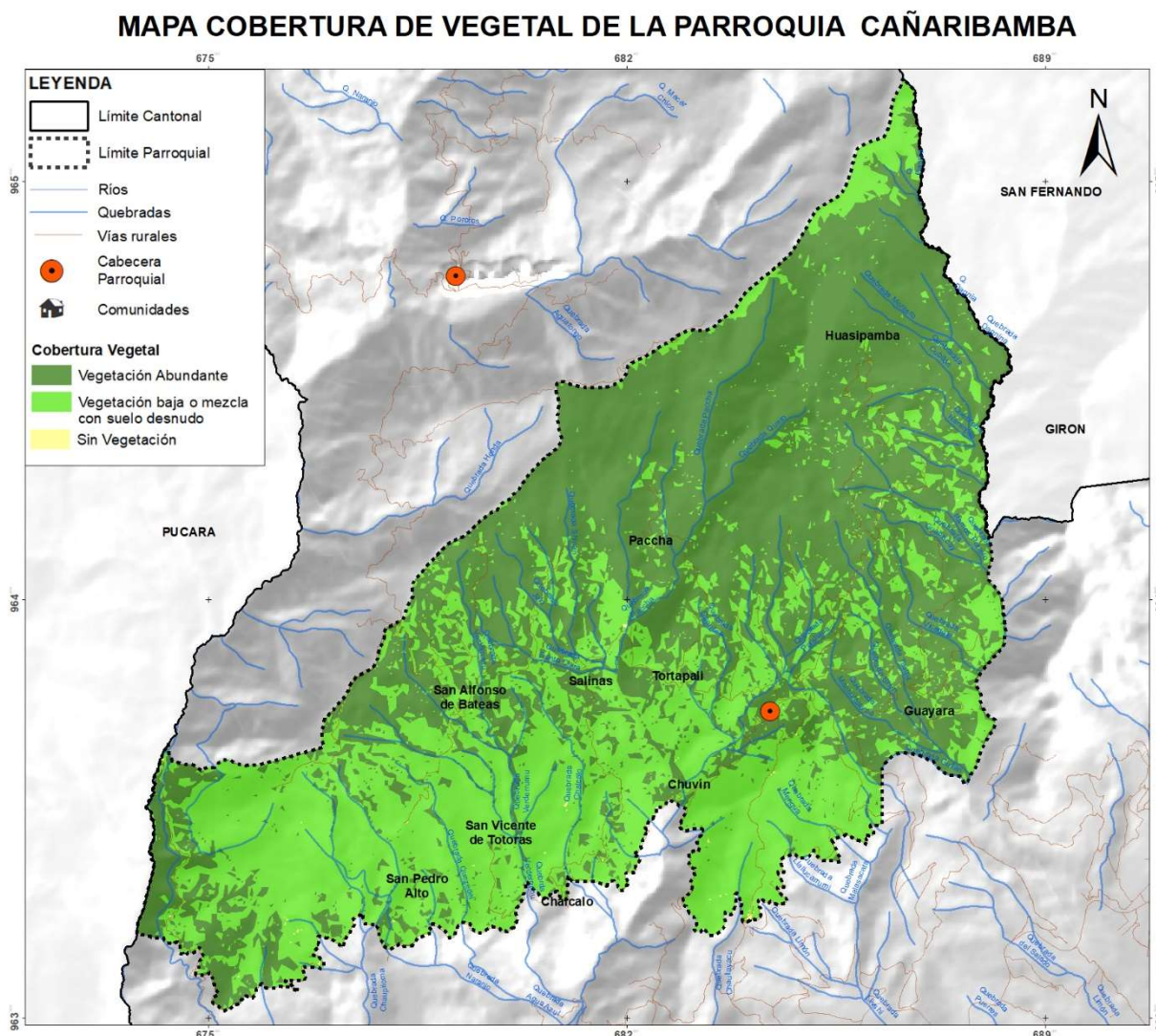

comprendiendo áreas de los cantones Girón, San Fernando y Santa Isabel. El bosque protector Jeco es reconocido por las extensas zonas de páramo en su parte alta, las cuales forman parte de la meseta que rodea el antiguo volcán Quimsacocha. Además, en esta área se encuentra el atractivo turístico conocido como "Piedra Movedora", que añade valor cultural y recreativo al paisaje natural de la parroquia.

El bosque protector Jeco es un refugio para diversas especies de flora y fauna, muchas de las cuales son endémicas de los Andes. La vegetación dominante incluye especies nativas como los pajonales y arbustos adaptados a las condiciones extremas de altura. En términos de fauna, la zona es hogar de especies amenazadas, como el oso de anteojos.

MAPA BOSQUES PROTECTORES DE LA PARROQUIA CAÑARIBAMBA



Figura 55. Mapa bosques protectores de la Parroquia San Salvador de Cañaribamba

Fuente: GAD Santa Isabel, 2016

Elaboración: Equipo Consultor

c) COBERTURA DEL SUELO

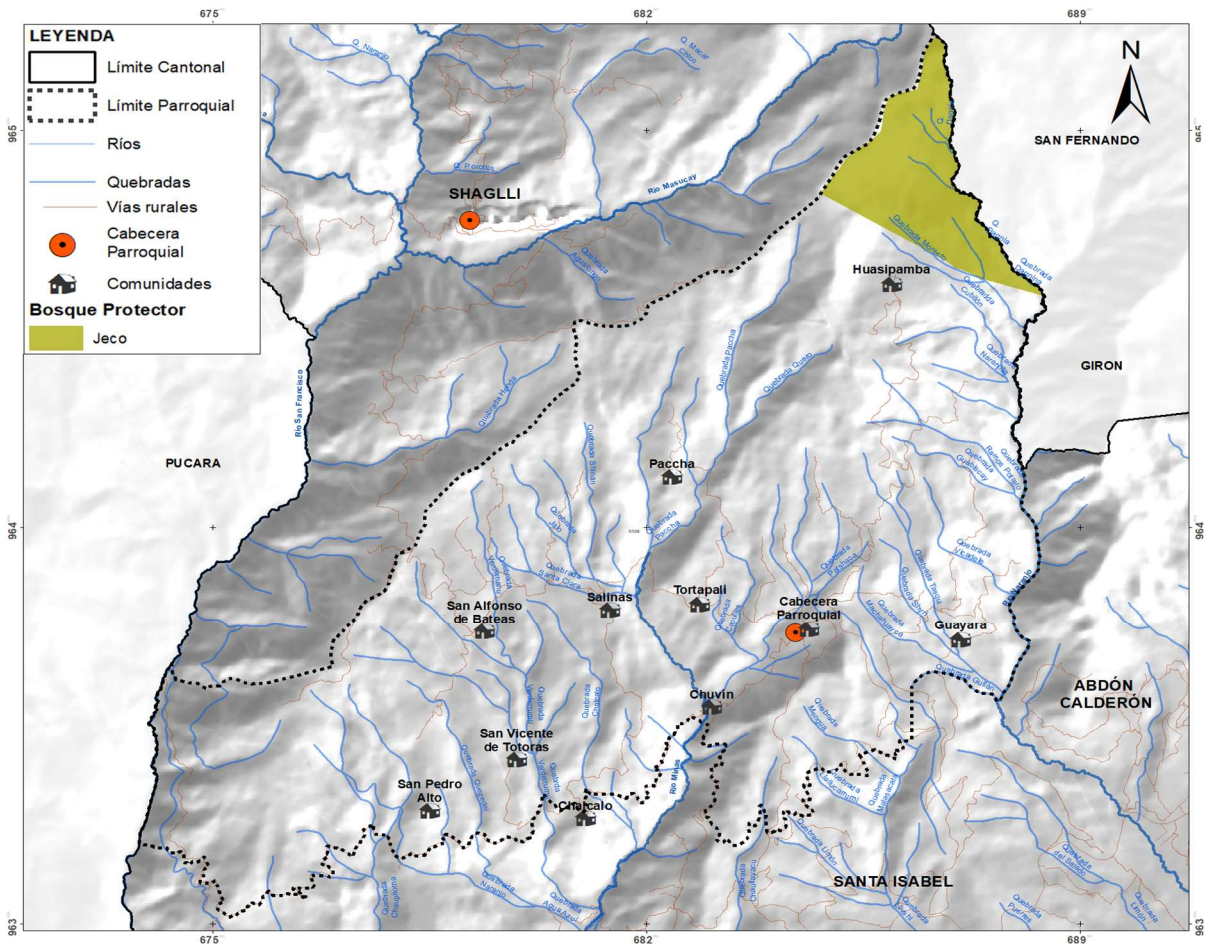
La parroquia San Salvador de Cañaribamba se caracteriza por una cobertura diversa de suelo como se observan los datos obtenidos en la **Tabla 23**. En la cual se da a conocer la cobertura



del suelo correspondiente al nivel 2, de acuerdo con lo establecido en la información geográfica que proporciona el Ministerio del Ambiente, Agua y Transición Ecológica.

En la parroquia, la vegetación arbustiva y herbácea cubre un total de 6.932,09 hectáreas, lo que representa el 67,64% de la superficie total. Esta amplia cobertura vegetal evidencia una significativa presencia de recursos forestales y agrícolas en el territorio, lo que resalta el papel clave de la parroquia en términos de producción agropecuaria y conservación ambiental. Por otro lado, las zonas de ocupación humana, clasificadas como áreas antrópicas, abarcan 2.143,46 hectáreas, lo que corresponde al 20,92% del total del área. Estas áreas incluyen los asentamientos poblacionales e infraestructuras.

Los bosques ocupan 990 hectáreas, lo que equivale al 9,67% de la cobertura del suelo. A pesar de representar una proporción menor en comparación con la vegetación arbustiva y herbácea, los bosques desempeñan un papel fundamental en la protección de la biodiversidad y la regulación del ciclo hidrológico. Asimismo, las tierras destinadas a la actividad agropecuaria constituyen el 1,50% de la cobertura total, con una superficie de 153,87 hectáreas. A pesar de su limitado porcentaje, estas áreas son cruciales para el sustento económico de la población local, y deben manejarse bajo prácticas agrícolas sostenibles que promuevan la productividad sin degradar el entorno natural.

COBERTURA DE SUELO DE LA PARROQUIA CAÑARIBAMBA		
Cobertura	Área (Ha)	%
Bosques	990,8	9,67%
Cuerpos de Agua	1,46	0,01%
Tierra Agropecuaria	154,01	1,50%
Vegetación arbustiva y herbácea	6932,09	67,64%
Zona antrópica	2143,46	20,92%
Sin Información	25,98	0,25%
Total	10247,8	100,00%

Tabla 23. Cobertura de suelo de la Parroquia San Salvador de Cañaribamba
Fuente: Ministerio de Agricultura y Ganadería
Elaboración: Equipo Consultor

En la **Figura 56**, se visualizan los datos descritos, los cuales deben considerarse prioritarios en la toma de decisiones de planificación territorial. Es crucial que estos porcentajes y áreas se respeten para garantizar un desarrollo equilibrado que contemple tanto las necesidades de crecimiento urbano como la conservación de los recursos naturales, asegurando así un manejo territorial adecuado y sostenible a largo plazo.



MAPA COBERTURA DE SUELO DE LA PARROQUIA CAÑARIBAMBA



Figura 56. Mapa cobertura de suelo de la Parroquia Cañaribamba
 Fuente: Ministerio de Agricultura y Ganadería
 Elaboración: Equipo Consultor

d) ECOSISTEMAS

De acuerdo a los datos del Ministerio del Ambiente, Agua y Transición Ecológica (MATE), ocho tipos de ecosistemas en la parroquia, los ecosistemas intervenidos representan la mayor parte del territorio, es decir los espacios de tierra que ya han sido intervenidos por el hombre. En la **Tabla 24**, se describen los porcentajes y superficie de los siguientes ecosistemas, los cuales se pueden visualizar en la **Figura 57**.

ECOSISTEMAS DE LA PARROQUIA CAÑARIBAMBA		
Tipo	Área (km ²)	%
Agua	0,57	0,56%
Arbustal siempreverde montano	2,82	2,75%
Bosque siempreverde montano alto	7,59	7,41%
Bosque siempreverde montano bajo	0,89	0,87%
Bosque siempreverde montano	9,34	9,11%

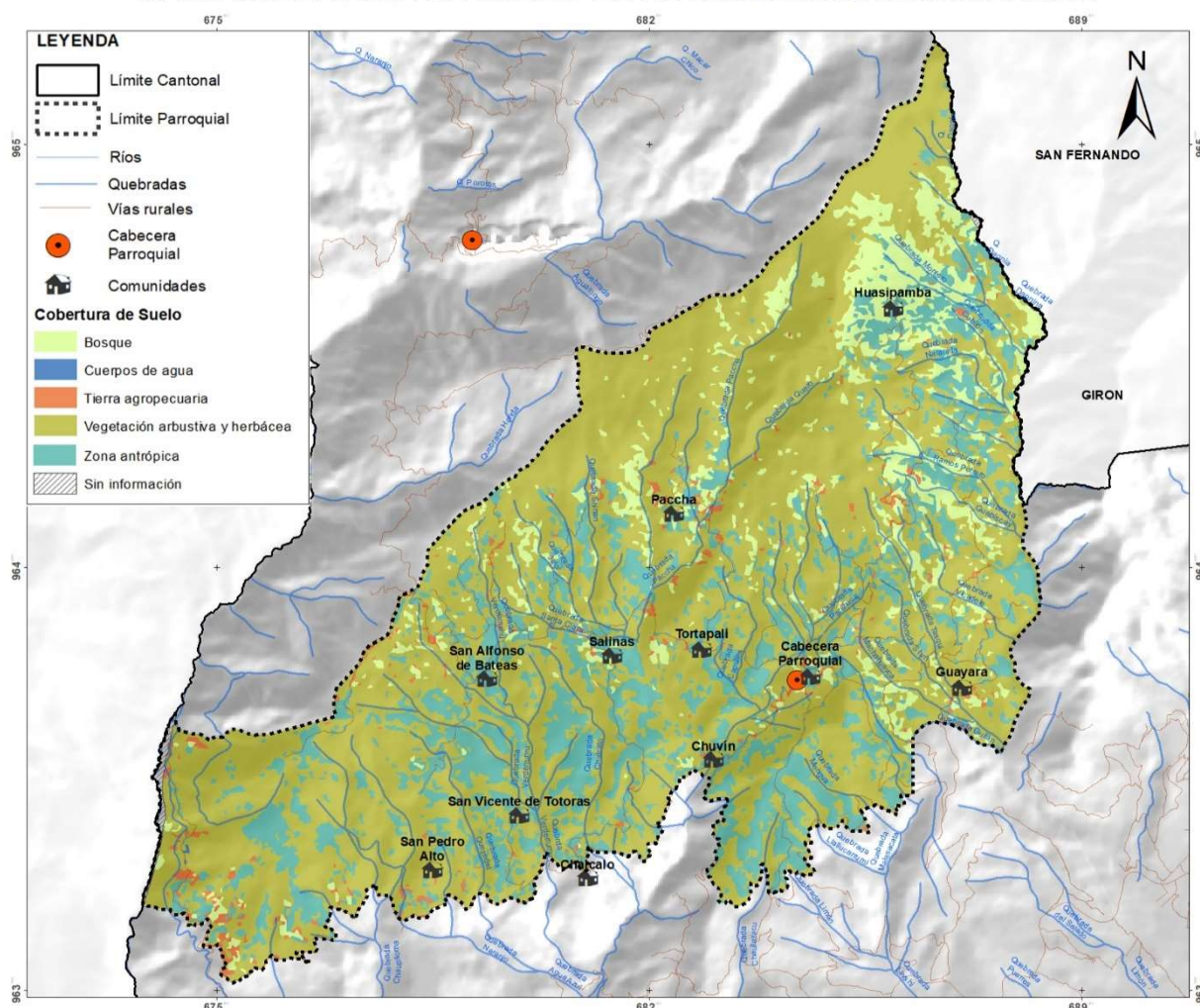

Bosque y Arbustal semideciduo	3,93	3,83%
Herbazal del Páramo	1,21	1,18%
Intervención	76,13	74,29%
Total	102,48	100,00%

Tabla 24. Ecosistemas de la Parroquia San Salvador de Cañaribamba
Fuente: Ministerio de Agricultura y Ganadería
Elaboración: Equipo Consultor

Agua (0,56%): El recurso hídrico en la parroquia incluye cuerpos de agua naturales y artificiales, tales como ríos, lagunas y embalses. Estas fuentes son vitales para el abastecimiento de agua potable, el riego agrícola y la preservación de ecosistemas acuáticos.

Arbustal siempreverde montano (2,25%): Este tipo de vegetación está compuesto principalmente por arbustos de hoja perenne que prosperan en zonas montañosas, generalmente a altitudes intermedias.

Bosque siempreverde montano alto (7,41%): Este tipo de bosque se encuentra en elevaciones más altas dentro de las áreas montañosas, caracterizado por árboles de gran tamaño y una densa vegetación que se mantiene verde durante todo el año.

Bosque siempreverde montano bajo (0,87%): Ubicado en altitudes menores, este tipo de bosque también conserva su follaje durante todo el año. Aunque menos denso que el bosque montano alto, sigue siendo esencial para la biodiversidad y la conservación del agua.

Bosque siempreverde montano (9,11%): Este término hace referencia al conjunto de bosques ubicados en áreas montañosas que mantienen su follaje durante todo el año.

Bosque Arbustal semideciduo (3,83%): En términos generales, el "bosque" en la parroquia incluye áreas con una alta densidad de árboles, que juegan un rol importante en la sostenibilidad ecológica

Herbazal del Páramo (1,18%): El herbazal del páramo es un tipo de vegetación de alta montaña, caracterizada por la presencia de gramíneas y hierbas resistentes a condiciones extremas de frío y viento. Este ecosistema es fundamental para la captación y almacenamiento de agua, alimentando acuíferos y manteniendo el ciclo hidrológico.

Intervención (74,29%): Este término se refiere a las áreas de la parroquia que han sido modificadas o alteradas por actividades humanas, como la agricultura, la construcción de infraestructuras o el uso de suelo para asentamientos urbanos.



MAPA ECOSISTEMAS DE LA PARROQUIA CAÑARIBAMBA



Figura 57. Mapa de los ecosistemas de la Parroquia Cañaribamba
 Fuente: Ministerio del Ambiente, Agua y Transición Ecológica
 Elaboración: Equipo Consultor

e) AMENAZAS NATURALES

- Pendientes

En la parroquia, las pendientes varían considerablemente, lo que implica diferentes niveles de riesgo geotécnico y posibles desafíos para el desarrollo urbano. En la **Tabla 25** se presentan los rangos de pendiente de la parroquia San Salvador de Cañaribamba, un 25,69% del área total presenta pendientes superiores a los 70 grados, lo cual representa un riesgo alto de deslizamientos de tierra y erosión acelerada. Las zonas con pendientes de 50 a 70 grados cubren el 40,98% del área, incrementando el riesgo de inestabilidad del terreno, particularmente en condiciones de precipitaciones intensas.

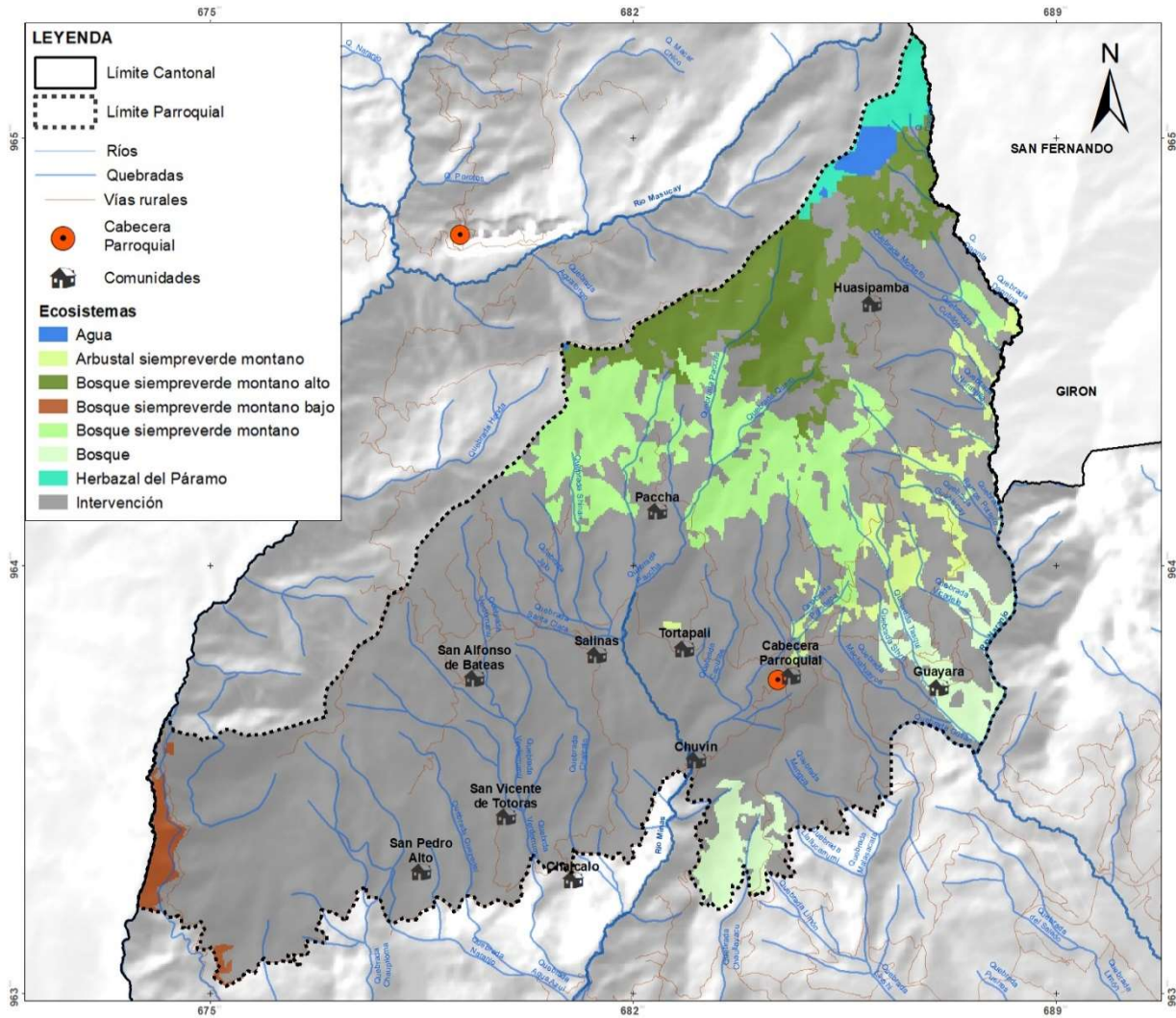

RANGOS DE PENDIENTE DE LA PARROQUIA CAÑARIBAMBA		
Pendiente	Área (km ²)	%
mayores a 70	26	25,60%
50-70	41	40,01%
25-50	20	19,22%
12-25	14	13,37%
5-12	6	6,05%
Total	102,48	100,00%

Tabla 25. Rango de pendientes de la Parroquia San Salvador de Cañaribamba

Fuente: Ministerio de Agricultura y Ganadería

Elaboración: Equipo Consultor

MAPA PENDIENTES DE LA PARROQUIA CAÑARIBAMBA



Figura 58. Pendientes de la Parroquia Cañaribamba
Fuente: Ministerio del Ambiente, Agua y Transición Ecológica
Elaboración: Equipo Consultor

Por su parte, un 19,33% del área cuenta con pendientes de 25 a 50 grados, donde las intervenciones deben considerarse con especial cuidado para evitar el deterioro del suelo. En

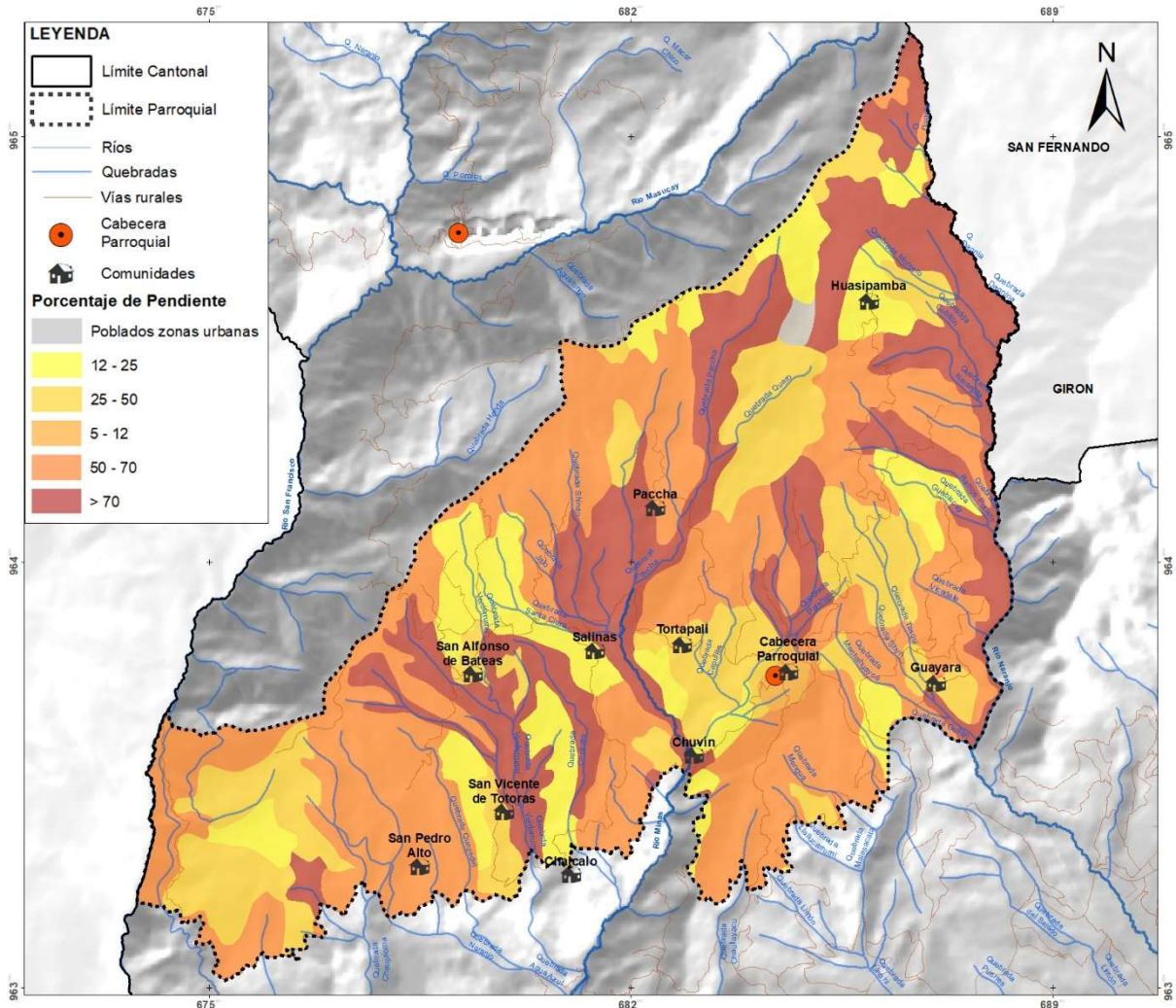

las áreas con pendientes más suaves, de 12 a 25 grados (13,40%) y de 5 a 12 grados (0,60%), los riesgos son menores, pero aún pueden presentarse problemas de escorrentía y erosión, dependiendo de la cobertura vegetal y las prácticas de uso del suelo (ver **Figura 58**).

- **Erosión**

Según la **Figura 59**, los riesgos de erosión en la parroquia Cañaribamba son significativos, ya que un total de 3.496,4 hectáreas que representan el 34,28%, se encuentran actualmente en proceso de erosión. Esta situación plantea desafíos importantes para la conservación del suelo y el desarrollo sostenible de la región, especialmente en áreas con pendientes pronunciadas, donde el riesgo de deslizamientos y degradación del terreno es considerablemente alto. La implementación de medidas de control de erosión y manejo adecuado del uso del suelo es crucial para mitigar estos efectos adversos.

MAPA EROSIÓN DEL SUELO LA PARROQUIA CAÑARIBAMBA



Figura 59. Mapa erosión de la Parroquia Cañaribamba
Fuente: Ministerio del Ambiente, Agua y Transición Ecológica
Elaboración: Equipo Consultor



- **Movimiento de masas**

Los movimientos de masas o deslizamientos se clasifican, de acuerdo con la clasificación de la USDA, en categorías de susceptibilidad: muy alta, alta, media y baja. En la **Figura 60** se observa que la zona norte de la parroquia presenta una mayor susceptibilidad a los movimientos en masa, particularmente en la comunidad de Huasipamba y en el límite con el cantón Girón, donde los suelos tienen una mayor predisposición a deslizamientos, así como también, en la comunidad de San Pedro, en el límite con el cantón Pucara.

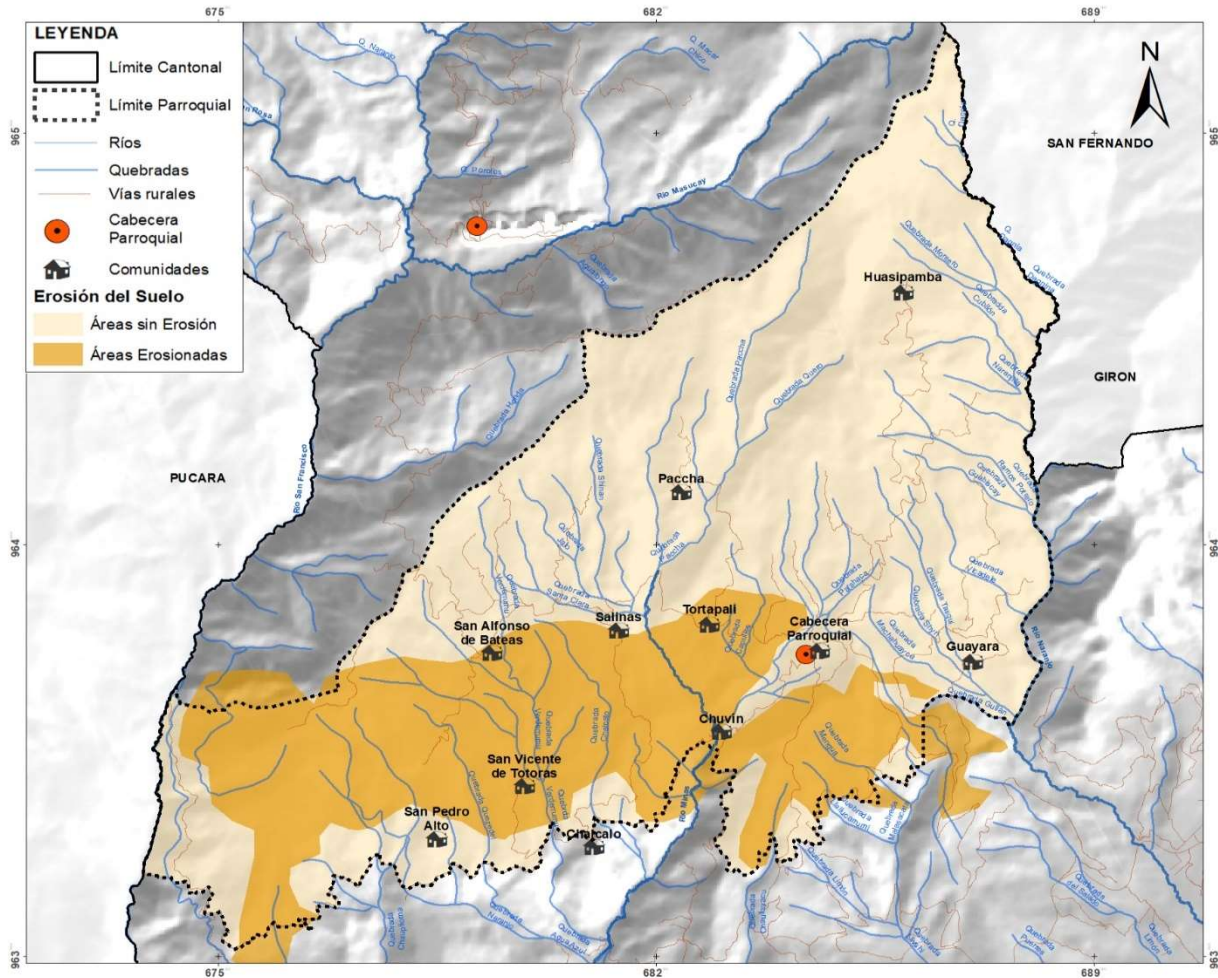
MAPA MOVIMIENTOS EN MASA DE LA PARROQUIA CAÑARIBAMBA



Figura 60. Mapa movimientos de masa de la Parroquia Cañaribamba

Fuente: Servicio Nacional de Gestión de Riesgos 2019

Elaboración: Equipo Consultor

En cuanto a la distribución porcentual del riesgo de deslizamientos, la **Tabla 26** describe que el 32,39% de la superficie de la parroquia presenta un riesgo bajo. Esto implica que, ya sea por las condiciones del terreno o por las características climáticas, la probabilidad de deslaves en estas áreas es mínima. Le sigue un 20,54% de la superficie con susceptibilidad media, lo que

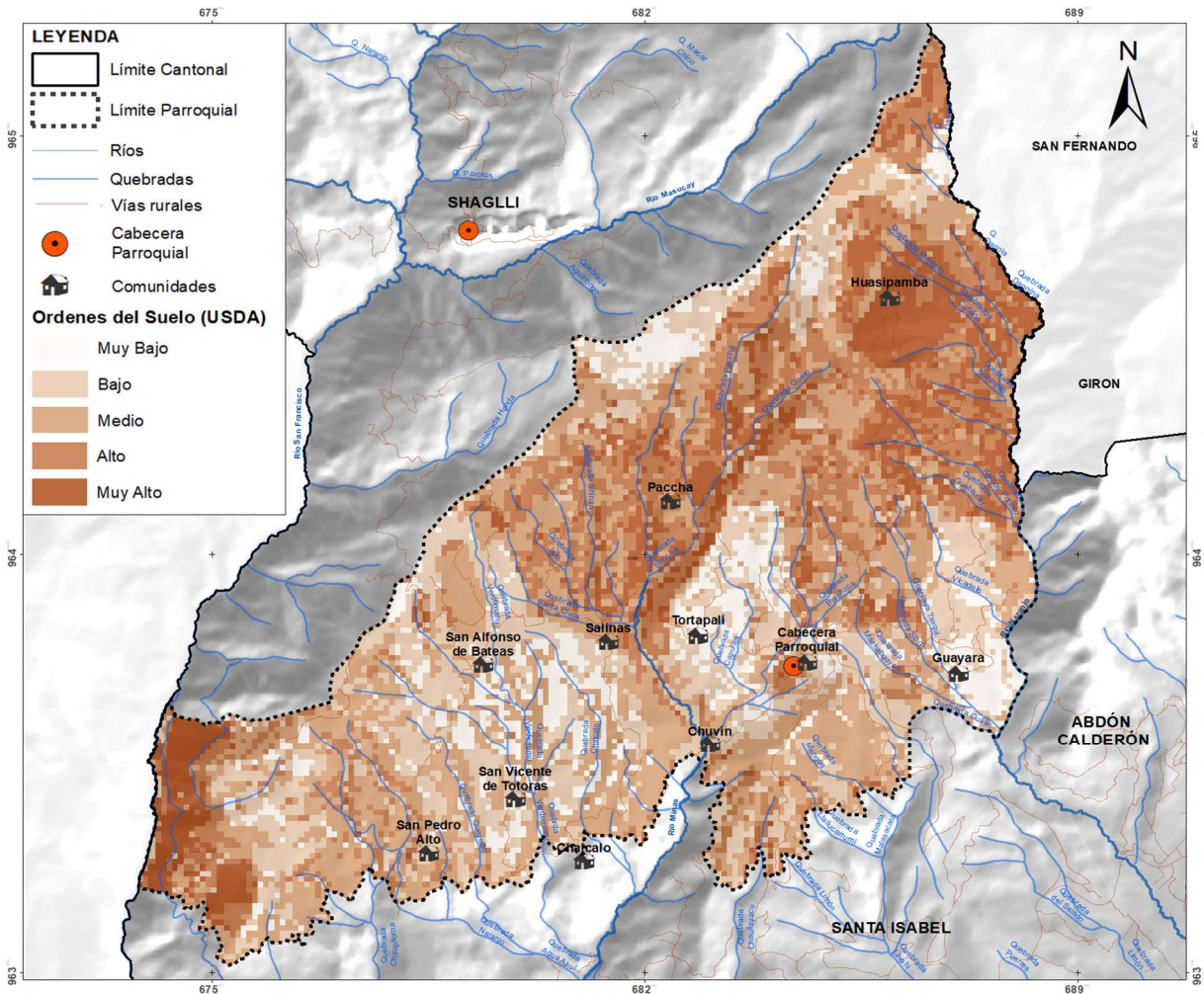

indica que los deslizamientos podrían ocurrir bajo ciertas condiciones físicas y climáticas específicas.

Por otro lado, un 22,34% del territorio de la parroquia presenta una alta amenaza de deslizamientos, siendo estos más comunes debido a las pendientes pronunciadas, intervención antrópica con construcciones anti técnicas, inviernos intensos que saturan el suelo y a la naturaleza del suelo, sin depender tanto de factores externos. Finalmente, un 10,90% de la superficie presenta una susceptibilidad muy alta a deslaves, principalmente en áreas con pendientes superiores a 50 grados, lo que aumenta significativamente el riesgo de movimientos de tierra.

MOVIMIENTOS EN MASA DE LA PARROQUIA CAÑARIBAMBA		
Ordenes de suelo	Área (km ²)	%
Muy alta	11,17	10,90%
Alta	22,89	22,34%
Media	21,05	20,54%
Baja	33,19	32,39%
Muy baja	14,18	13,84%
Total	102,48	100,00%

Tabla 26. Movimientos en masa de la Parroquia San Salvador de Cañaribamba

Fuente: Servicio Nacional de Gestión de Riesgos 2019

Elaboración: Equipo Consultor

- **Inundaciones**

En cuanto a las inundaciones por su topografía y morfología la se tiene una superficie pequeña con una probabilidad baja de inundación, esta corresponde a la comunidad de salinas en donde se encuentran las vertientes cóncavas, para el resto de la parroquia no existe riesgo de inundación (ver **Figura 61**).



MAPA SUCCEPTIBILIDAD A INUNDACIONES DE LA PARROQUIA CAÑARIBAMBA



Figura 61. Mapa susceptibilidad a las inundaciones de la Parroquia Cañaribamba
Fuente: Ministerio del Ambiente, Agua y Transición Ecológica
Elaboración: Equipo Consultor

- **Incendios**

Los incendios son fenómenos comunes en zonas rurales y se generan cuando materiales combustibles presentes en áreas vegetales son consumidos por el fuego. Este puede descontrolarse y expandirse rápidamente sobre el territorio circundante. Las causas naturales de los incendios forestales incluyen la caída de rayos, temperaturas extremadamente altas y la falta prolongada de precipitaciones, lo que genera condiciones propicias para su propagación. No obstante, la mayoría de estos incendios tienen un origen antrópico, es decir, provocados por actividades humanas.

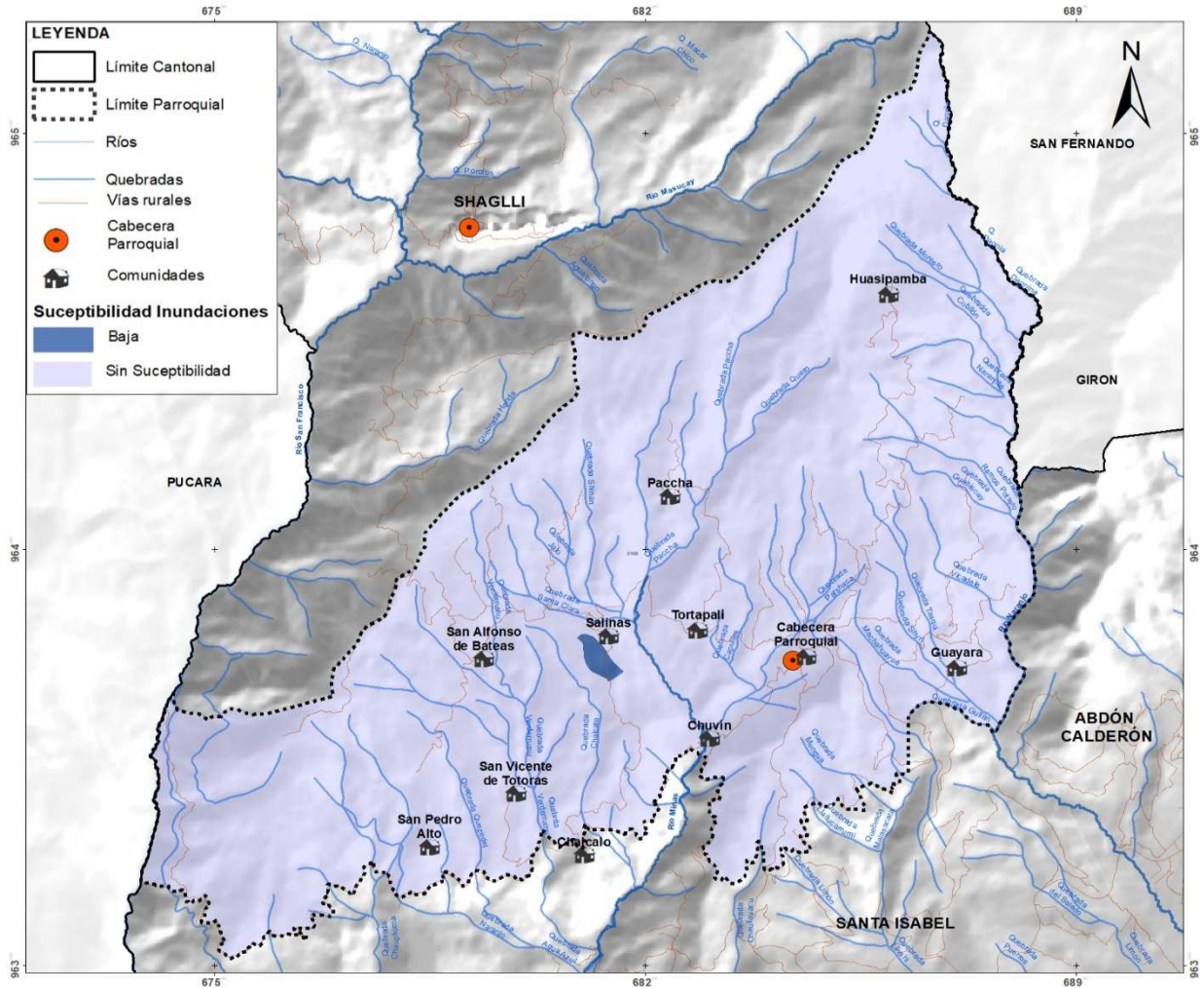

MAPA SUCEPTIBILIDAD A INCENDIOS DE LA PARROQUIA CAÑARIBAMBA



Figura 62. Mapa susceptibilidad a incendios de la Parroquia Cañaribamba

Fuente: Servicio Nacional de Gestión de Riesgos 2019

Elaboración: Equipo Consultor

En la **Figura 62**, se identifican las áreas más susceptibles a la ocurrencia de incendios en la parroquia, lo cual constituye una herramienta clave para la gestión de riesgos. Este análisis es fundamental para establecer medidas de prevención y mitigación, como la regulación de quemas controladas y la implementación de sistemas de alerta temprana en zonas vulnerables.

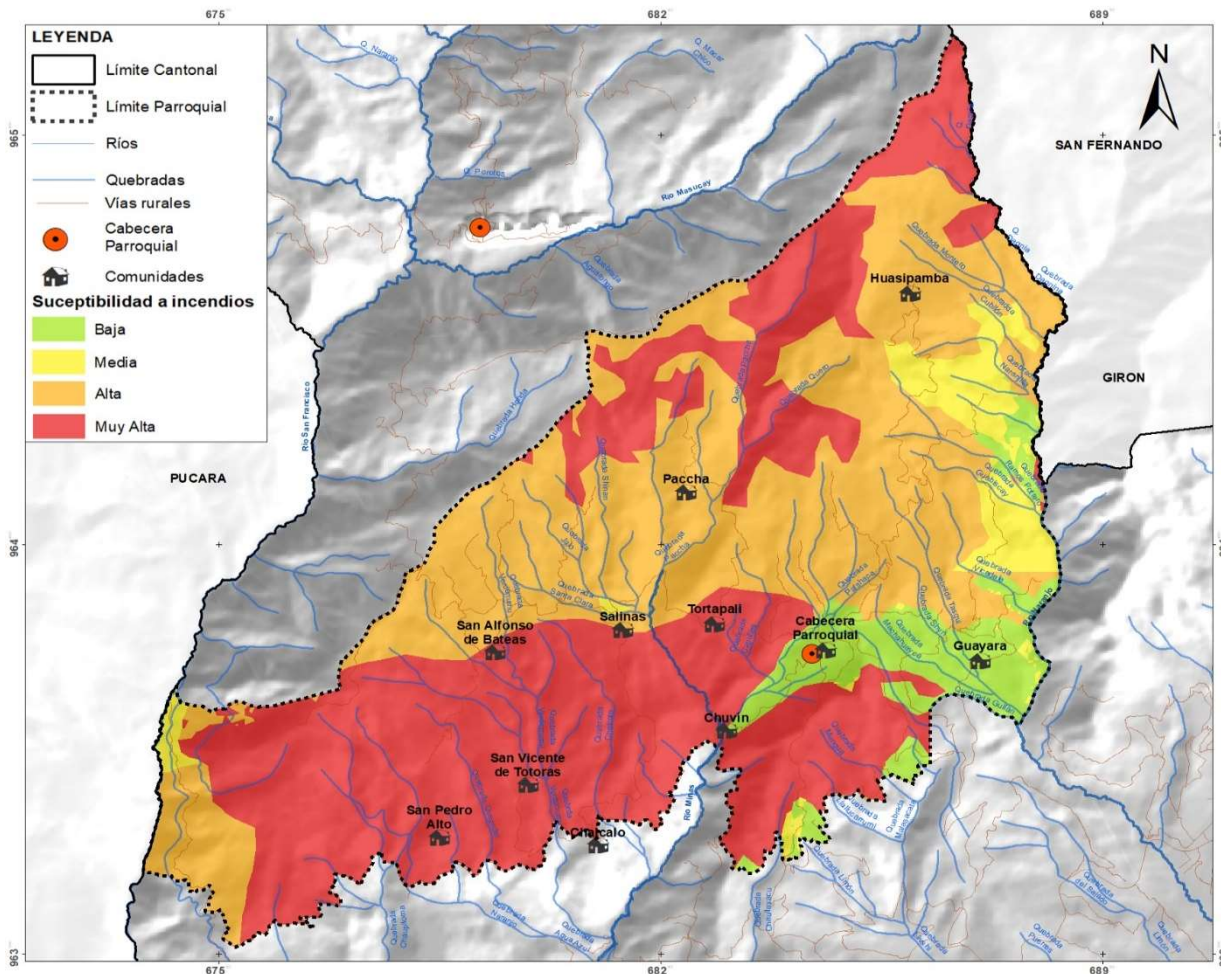
INCENDIOS EN LA PARROQUIA CAÑARIBAMBA			
Susceptibilidad	Área (km ²)	%	
Alta	41,54	40,54%	
Baja	7,51	7,33%	
Media	5,31	5,18%	
Muy Alta	48,08	46,91%	
Total	102,48	100,00%	

Tabla 27. Susceptibilidad a los incendios de la Parroquia San Salvador de Cañaribamba

Fuente: Servicio Nacional de Gestión de Riesgos 2019

Elaboración: Equipo Consultor



Adicional, la **Tabla 27** muestra de manera porcentual que la vulnerabilidad de sufrir incendios forestales es muy alta en la mayor parte de la parroquia (46,91%), el 40,54% tiene una posibilidad alta, mientras que un 7,33% tiene una baja posibilidad. Finalmente, un 5,18% de la superficie parroquial tiene una baja susceptibilidad a incendios.

- **Sismos**

En relación a los movimientos telúricos o sismos, toda la parroquia se encuentra en una zona de media intensidad sísmica, lo que aunado a los rangos pendientes superiores a 30 grados podrían representar una amenaza mayor para la población (ver **Figura 63**). Adicional al extremo Noroeste del asentamiento se presentan un conjunto de fallas geológicas que podrían incrementar la intensidad sísmica.

MAPA DE INTENSIDAD SÍSMICA DE LA PARROQUIA CAÑARIBAMBA



Figura 63. Mapa de intensidad sísmica de la Parroquia Cañaribamba
Fuente: Ministerio del Ambiente, Agua y Transición Ecológica
Elaboración: Equipo Consultor



f) AMENAZAS CLIMÁTICAS

- Sequías

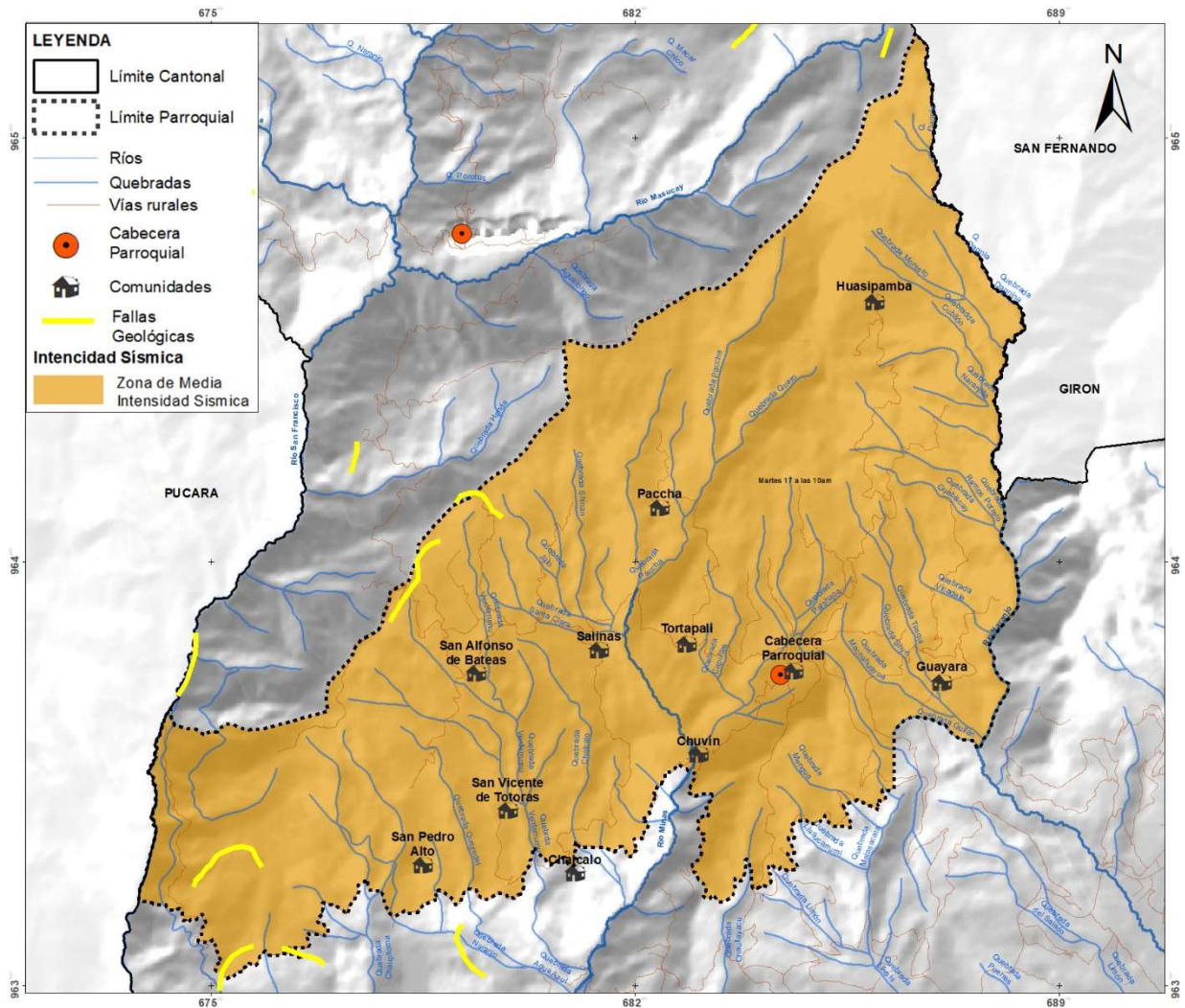
De acuerdo con la **Figura 64**. Mapa susceptibilidad a la sequía de la Parroquia Cañaribamba que presenta las áreas susceptibles a la sequía en la parroquia, se observa que la mayoría de las comunidades se encuentran en una zona de susceptibilidad media a la sequía. Este nivel de susceptibilidad se debe a factores como los rangos de precipitación, las temperaturas y los distintos pisos climáticos presentes en la parroquia.

Según la representación porcentual expuesta en la **Tabla 28**, el 96,28% de la superficie total de la parroquia presenta una probabilidad media de sufrir sequías, mientras que el 0,24% de la superficie muestra una alta probabilidad de sequía, especialmente en las áreas cercanas a la cabecera parroquial. Adicional, un 3,49% del área tiene una baja susceptibilidad a este fenómeno.

SEQUÍA EN LA PARROQUIA CAÑARIBAMBA		
Susceptibilidad	Área (km ²)	%
Baja	3,57	3,49%
Media	98,67	96,28%
Alta	0,24	0,24%
Total	102,48	100,00%

Tabla 28. Susceptibilidad a la sequía de la Parroquia San Salvador de Cañaribamba
Fuente: Servicio Nacional de Gestión de Riesgos 2019
Elaboración: Equipo Consultor



MAPA SUCEPTIBILIDAD A LA SEQUÍA DE LA PARROQUIA CAÑARIBAMBA



Figura 64. Mapa susceptibilidad a la sequía de la Parroquia Cañaribamba
Fuente: Ministerio del Ambiente, Agua y Transición Ecológica
Elaboración: Equipo Consultor

- **Precipitaciones**

En la **Tabla 29** se presentan los rangos de precipitaciones en la parroquia, los cuales se refieren a la cantidad de lluvia acumulada en un periodo determinado. La mayor parte de la parroquia se encuentra en un rango de precipitaciones entre 500 y 750 milímetros anuales, lo que abarca el 88,06% de la superficie. Las precipitaciones entre 750 y 1000 milímetros anuales se localizan en las zonas más elevadas, lo que está directamente relacionado con las características del ecosistema y las variaciones de temperatura propias de estas áreas. En la **Figura 65** se puede observar de manera más clara esta distribución porcentual.

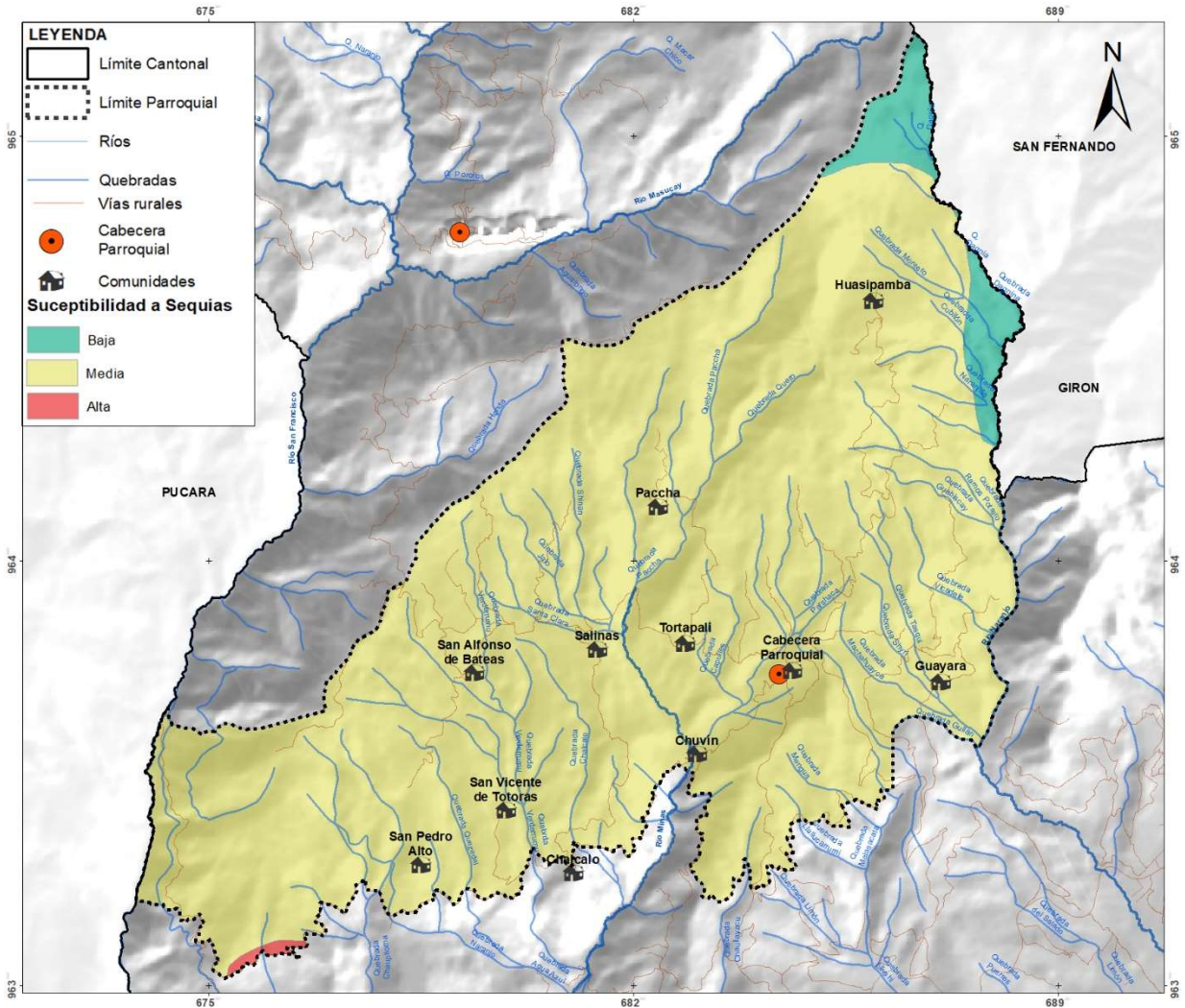

PRECIPITACIONES EN LA PARROQUIA CAÑARIBAMBA		
Rango (mm)	Área (km ²)	%
250-500 mm	0,81	0,79%
500-750 mm	90,24	88,06%
750-1000 mm	11,43	11,15%
Total	102,48	100,00%

Tabla 29. Rango de precipitaciones de la Parroquia San Salvador de Cañaribamba
Fuente: Servicio Nacional de Gestión de Riesgos 2019
Elaboración: Equipo Consultor

MAPA DE PRECIPITACIÓN DE LA PARROQUIA CAÑARIBAMBA



Figura 65. Mapa de precipitaciones de la Parroquia Cañaribamba
Fuente: Ministerio del Ambiente, Agua y Transición Ecológica
Elaboración: Equipo Consultor



g) CLIMA

• Temperatura

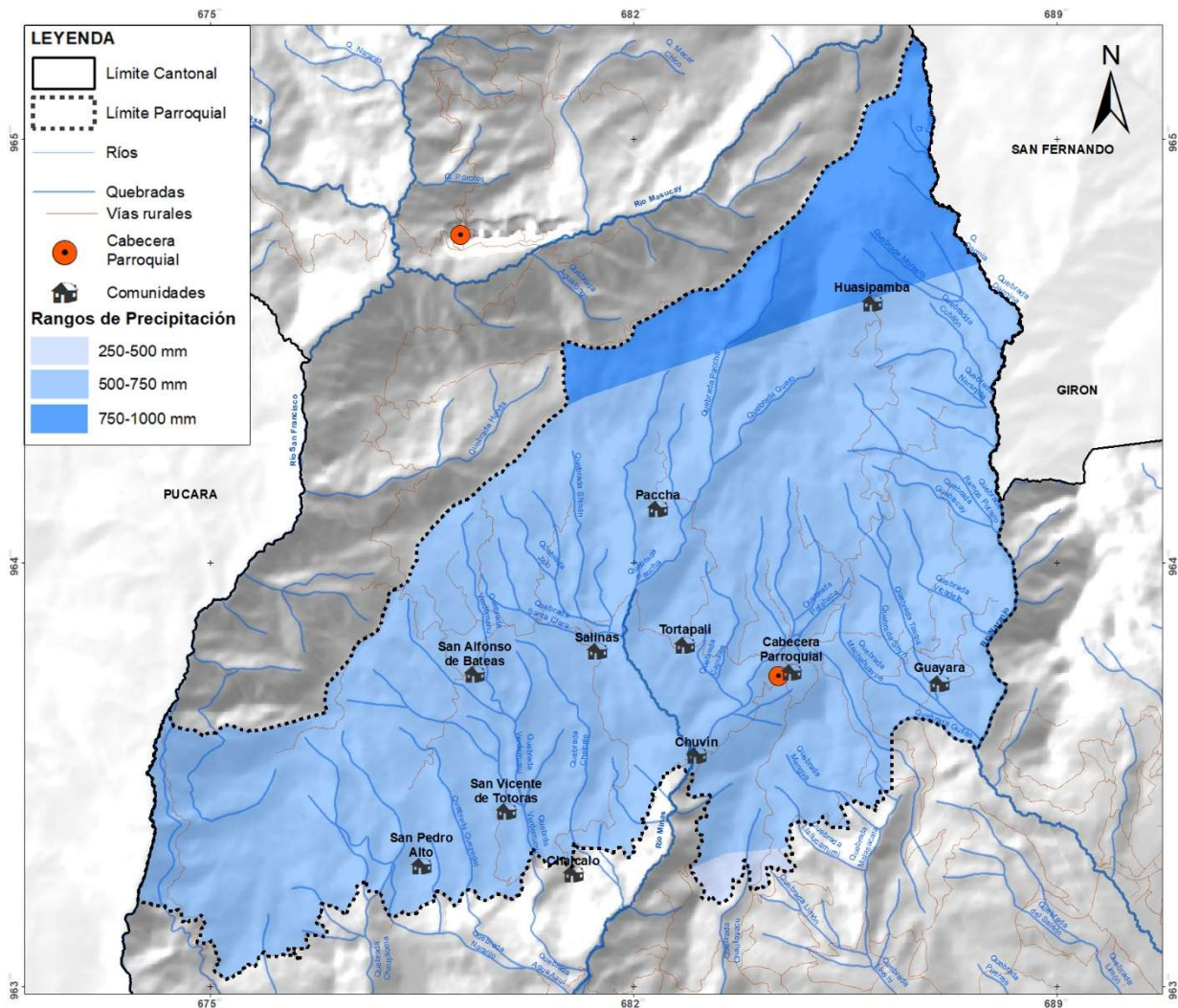
En Cañaribamba no existe una estación pública de monitoreo de datos meteorológicos de temperatura. Sin embargo, se han obtenido datos del visor de la NASA, en las coordenadas que corresponden al centro de San Salvador de Cañaribamba. Esta información se presenta en la **Figura 66** a continuación:



Figura 66. Datos históricos de temperatura media anual de la cobertura de la tierra en el centro de San Salvador de Cañaribamba 1981-2024
Fuente: NASA POWER, 2024
Elaboración: Equipo Consultor



Figura 67. Datos históricos de temperaturas medias máximas, medias y mínimas mensuales anuales en el centro de San Salvador de Cañaribamba 1981-2024
Fuente: NASA POWER, 2024
Elaboración: Equipo Consultor

En San Salvador de Cañaribamba, el 28 de junio de 2022 a las 5h00 se registró la temperatura más baja de los últimos 4 años que fue de 7.96 grados Celsius. Por otro lado, el 11 de octubre de 2023 a las 12h00 se registró la temperatura más alta de los últimos 4 años, que fue de 27.37 grados Celsius.

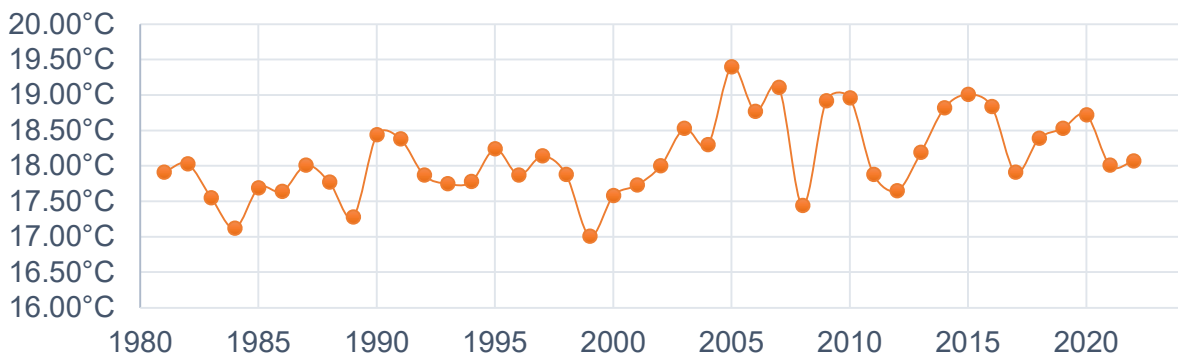

De la información oficial del Ministerio del Ambiente se tiene el mapa de rangos de temperatura media anual de la parroquia, mismo que se puede visualizar en la figura 43. De este mapa se tiene que, al Nororiente de la parroquia se tienen las zonas con temperaturas más bajas entre 7 y 8 grados Celsius; y al Sur de la parroquia se tiene temperaturas medias más altas. Lo cual es consecuente con el relieve del terreno. Cabe recalcar que, la mayor parte de asentamientos se ubican en zonas de temperaturas medias, entre 12 y 18 grados Celsius. Salvo el caso de Huasipamba y Paccha que se encuentran en zonas entre 9 y 12 grados Celsius.

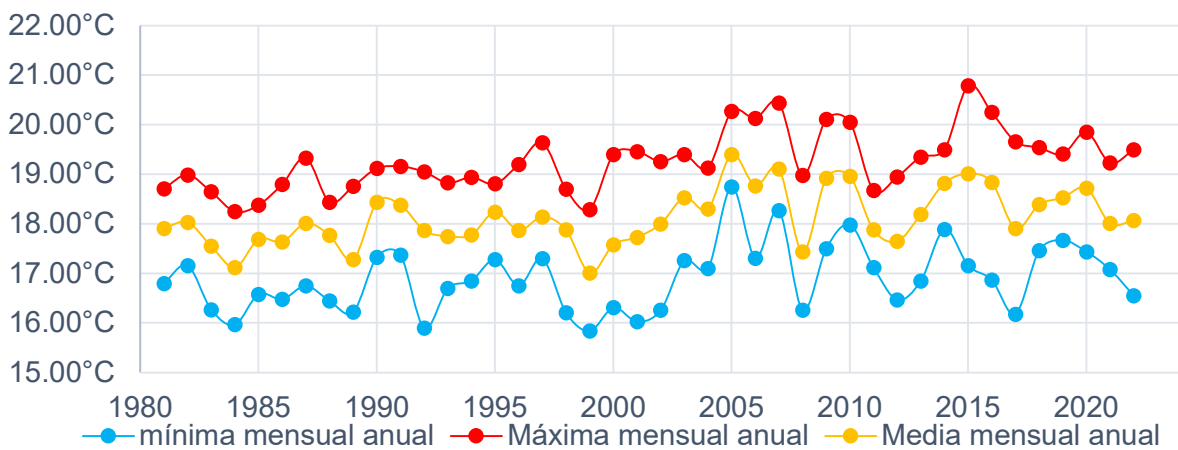
MAPA TEMPERATURA DE LA PARROQUIA CAÑARIBAMBA



Figura 68. Mapa temperatura de la Parroquia Cañaribamba
Fuente: Ministerio del Ambiente, Agua y Transición Ecológica
Elaboración: Equipo Consultor

h) ZONAS DE PROTECCIÓN REGENERACIÓN Y RECUPERACIÓN AMBIENTAL

Las zonas destinadas a la protección y regeneración ambiental de la parroquia son las determinadas por el Plan de Desarrollo y Ordenamiento territorial, como zonas de extrema

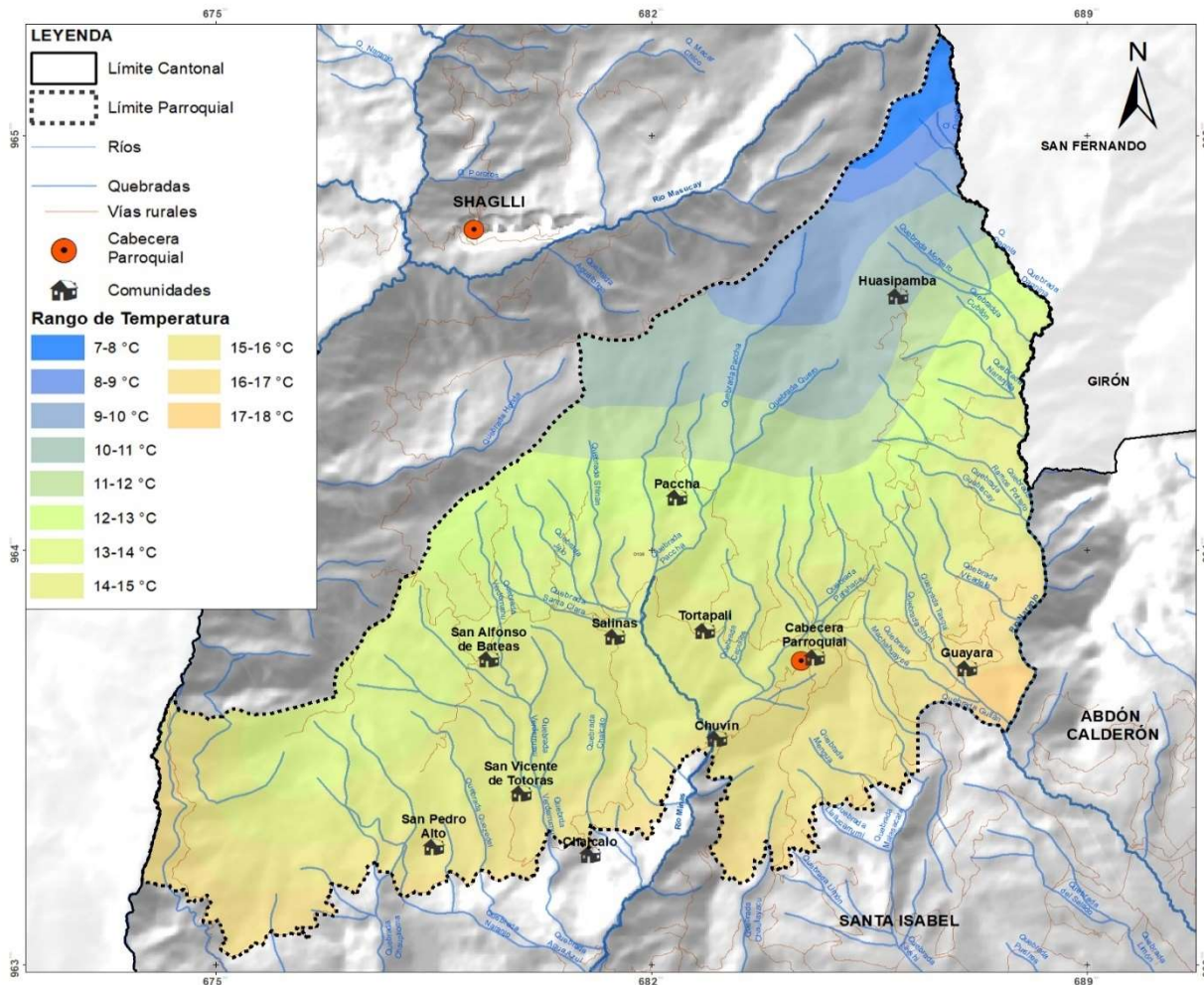

conservación (34,32%) y las áreas con menores necesidades de conservación (1,38%). Estas áreas se encuentran dentro del bosque protector Jeco, como ya se mencionó, este tipo de bosque es de esencial conservación y protección por ser un refugio para diversas especies de flora y fauna endémicas de los Andes (ver **Tabla 30**).

ZONAS DE PROTECCIÓN EN LA PARROQUIA CAÑARIBAMBA		
Zona Territorial	Área (km ²)	%
Área de extrema conservación	35,17	34,32%
Áreas con menores necesidades de conservación	1,41	1,38%
No aplica	65,90	64,30%
Total	102,48	100,00%

Tabla 30. Zonas de Protección de la Parroquia San Salvador de Cañaribamba

Fuente: GAD Santa Isabel, 2020

Elaboración: Equipo Consultor

MAPA ZONAS DE PROTECCIÓN DE LA PARROQUIA CAÑARIBAMBA



Figura 69. Mapa zonas de protección de la Parroquia Cañaribamba

Fuente: GAD Santa Isabel, 2020

Elaboración: Equipo Consultor

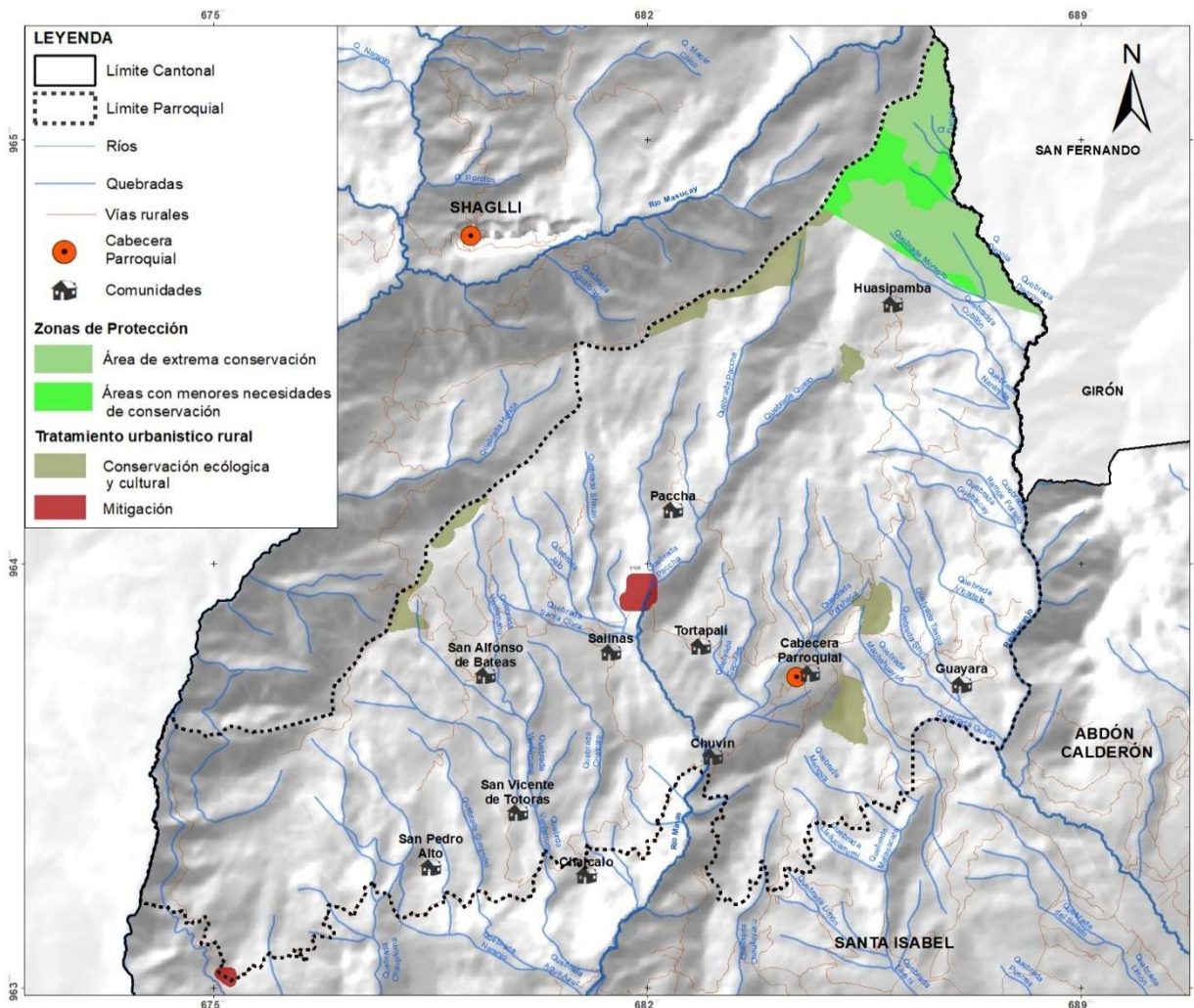

El *la Figura 69*, se pueden observar espacialmente los datos porcentuales mencionados en la tabla, se debe considerara además que existes determinaciones de tratamientos urbanísticos rurales para los Polígonos de Intervención Territorial, como conservación ecológica y cultural y mitigación, en las superficies correspondientes al aprovechamiento extractivo.

i) CALIDAD AMBIENTAL

Los problemas ambientales específicos enfrentados por diversas comunidades, identificados en un catastro de asentamientos humanos. El "Centro parroquial", "Salinas", y "San Alfonso de Bateas" experimentan problemas relacionados con la minería ilegal. En "Huasipamba", los principales problemas ambientales son la deforestación e incendios. "Chalcalo" enfrenta una combinación de erosión, incendios y deforestación. "San Vicente de Totoras" sufre de contaminación debido a residuos sólidos. En "San Pedro Alto", los desafíos incluyen la falta de servicios higiénicos y problemas con la calidad del agua entubada. Mientras tanto, en las comunidades de "Guayara" y "Tortapali".

j) CONTAMINACIÓN

- **Contaminación del aire**

En cuanto en la contaminación del aire en la parroquia, no existen datos, ni estaciones de monitoreo para la detección de la calidad del aire, porque no es posible expresar un dato certero. Sin embargo, con la encuesta de calidad de vida, se consulta a la población su conformidad con la calidad del aire, como se ve en la *Figura 70*, el 89% de los encuestados está "conforme" con la calidad del aire en su comunidad, lo que indica una gran satisfacción y una percepción positiva sobre el ambiente. Solo el 7% considera que la calidad del aire es "aceptable", sugiriendo que, aunque la mayoría está satisfecha, algunos notan una posible disminución en la calidad en los últimos años.

El 3% que reporta "inconforme" menciona problemas específicos, como la quema de grandes áreas de terreno alrededor de sus comunidades que ha aumentado la cantidad de polvo y humo, afectando la calidad del aire. En general, los resultados muestran que la mayoría de los residentes valoran positivamente la calidad del aire, aunque hay una pequeña fracción que enfrenta problemas específicos.



¿Qué tan conforme está usted con la calidad del aire de la parroquia?



Figura 70. Conforme con la calidad del aire de la Parroquia San Salvador de Cañaribamba
Fuente: Encuesta de calidad de vida, 2024
Elaboración: Equipo Consultor

- **Contaminación del agua**

La contaminación del agua en la parroquia San Salvador de Cañaribamba es un desafío importante que afecta tanto el consumo humano como las actividades agrícolas y ganaderas. La parroquia cuenta con diversas fuentes hídricas, entre las que destacan ríos y canales utilizados para riego, así como sistemas de captación para el suministro de agua potable. Sin embargo, estas fuentes enfrentan presiones significativas debido a actividades antrópicas y la falta de manejo adecuado de desechos.

Las zonas de protección hídrica en la parroquia desempeñan un rol crucial en la conservación de estos recursos, pero su efectividad se ve limitada por la deforestación, la expansión de actividades agrícolas no sostenibles y el uso indiscriminado de agroquímicos. Además, los sistemas de saneamiento son deficientes en muchas comunidades, lo que resulta en la descarga directa de aguas residuales a cuerpos de agua cercanos. Este problema se agrava en las zonas con infraestructura sanitaria insuficiente, como San Pedro Alto y Paccha, donde el manejo de desechos sólidos también es inadecuado.

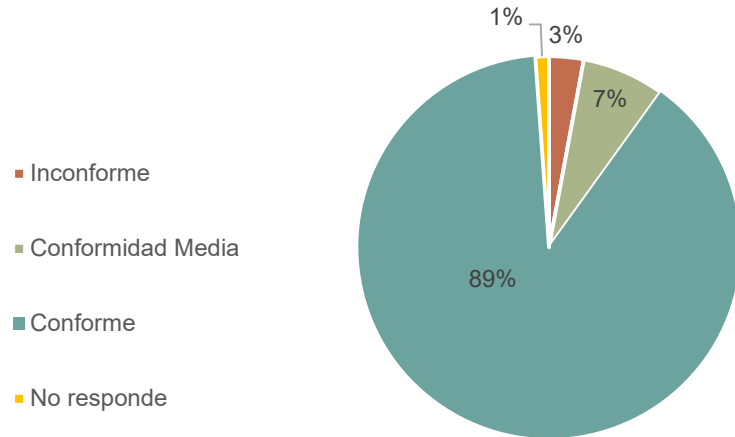
En cuanto al agua para consumo humano, las comunidades como Huasipamba y Guayara disponen de sistemas de captación que requieren mantenimiento y monitoreo constante para garantizar la calidad del agua. En algunas localidades, la falta de tratamiento adecuado del agua representa un riesgo para la salud pública, especialmente en sectores vulnerables. En términos de riego, los canales que abastecen a las áreas agrícolas muestran signos de



contaminación por sedimentos y residuos químicos, lo que afecta la productividad y sostenibilidad del suelo.

Un factor adicional que agrava la contaminación del agua es la actividad minera en la región, específicamente la minería metálica. En la parroquia, se han identificado áreas con concesiones mineras que generan impactos negativos en los ecosistemas hídricos. Estas actividades liberan sedimentos, metales pesados y químicos utilizados en los procesos de extracción, que se filtran hacia los ríos y canales. Los cuerpos de agua afectados incluyen el río Naranjo, una fuente clave para el riego y el consumo humano, lo que incrementa los riesgos para la salud y la seguridad alimentaria. La falta de regulación efectiva y monitoreo de estas actividades exacerba la problemática.

El diagnóstico integral señala que la contaminación del agua tiene un impacto directo en la seguridad alimentaria, la salud de la población y la calidad de los ecosistemas. La implementación de programas de educación ambiental, prácticas agrícolas sostenibles y la mejora de la infraestructura de saneamiento son esenciales para mitigar esta problemática. Asimismo, se requiere una mayor articulación entre el GAD parroquial y otras entidades gubernamentales para fortalecer las zonas de protección, regular las actividades mineras y garantizar el acceso equitativo a recursos hídricos limpios y sostenibles.



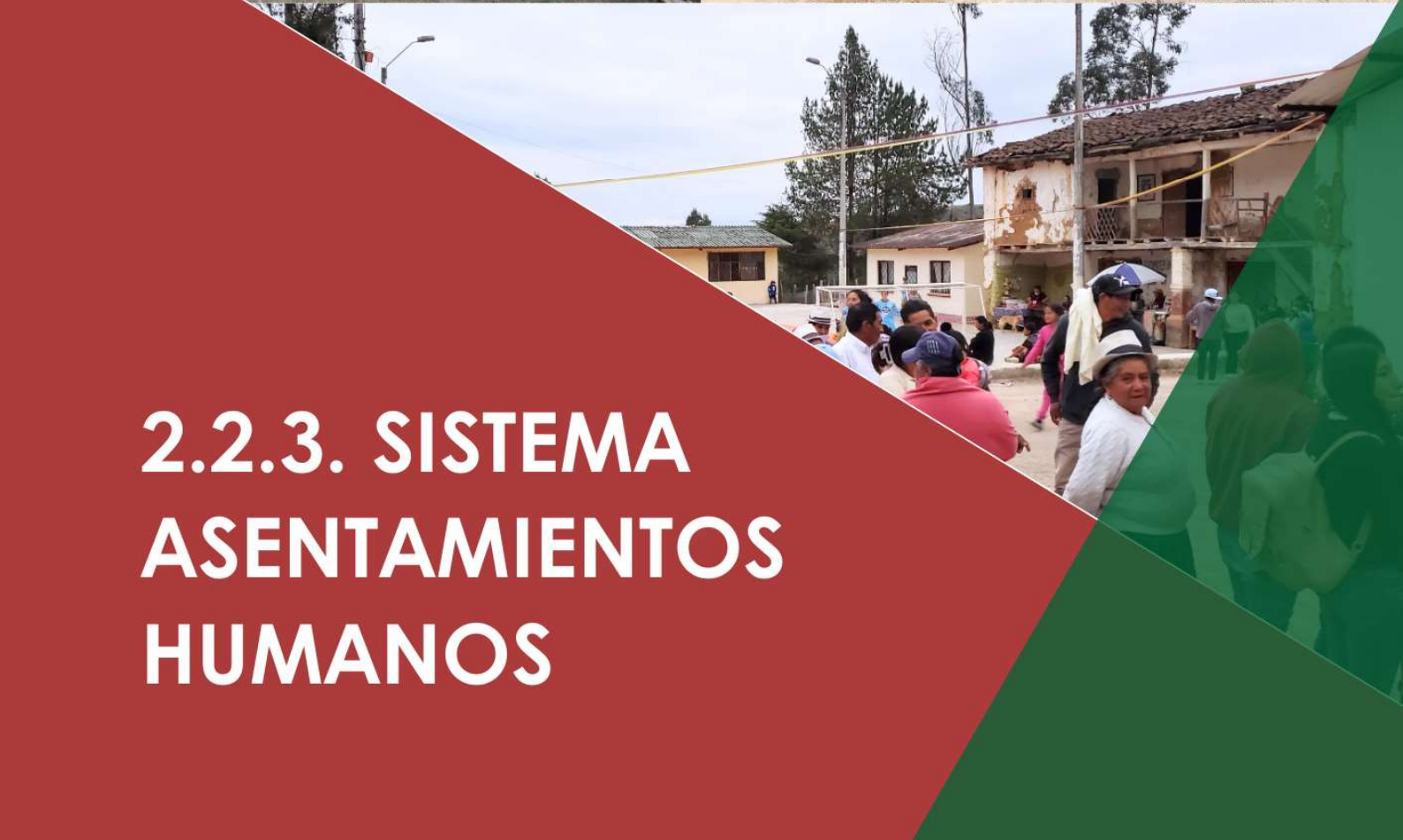

2.2.3. SISTEMA ASENTAMIENTOS HUMANOS





a) DINÁMICA DE LOS ASENTAMIENTOS POBLACIONALES

- **Centros poblados**

Para el diagnóstico de los asentamientos humanos en la parroquia Cañaribamba, se llevó a cabo un proceso integral de recolección de información, tanto en territorio como a través de talleres comunitarios. Este levantamiento incluyó a las once comunidades que conforman la parroquia: Cañaribamba (centro parroquial), San Alfonso de Bateas, Salinas, Tortapali, Paccha, San Pedro Alto, San Vicente de Totoras, Chuvín, Chalcalo, Huasipamba, y Guayara. El propósito fue establecer un catastro detallado de cada asentamiento.

El proceso incluyó un levantamiento de información en territorio, se visitó cada una de las comunidades para realizar un levantamiento de información en sitio. Este trabajo incluyó la recopilación de datos sobre la infraestructura existente, las vías de acceso, y los servicios básicos disponibles. Así como, talleres con los líderes de las comunidades, específicamente los presidentes de las juntas comunitarias, para validar la información recabada y obtener una perspectiva local sobre los problemas y necesidades de cada territorio.

Finalmente, para contar con un registro visual más amplio, se llevaron a cabo vuelos con drones en cada comunidad. Estas imágenes aéreas proporcionaron una vista panorámica detallada del asentamiento humano, la distribución de las viviendas, la cobertura vegetal circundante, y las áreas destinadas a actividades agrícolas o recreativas. Esta herramienta fue clave para obtener un antecedente histórico de la ocupación del suelo y su evolución en el tiempo.

Centro parroquial de San Salvador de Cañaribamba



Figura 71. Conforme con la calidad del aire de la Parroquia San Salvador de Cañaribamba

Fuente: Encuesta de calidad de vida, 2024

Elaboración: Equipo Consultor

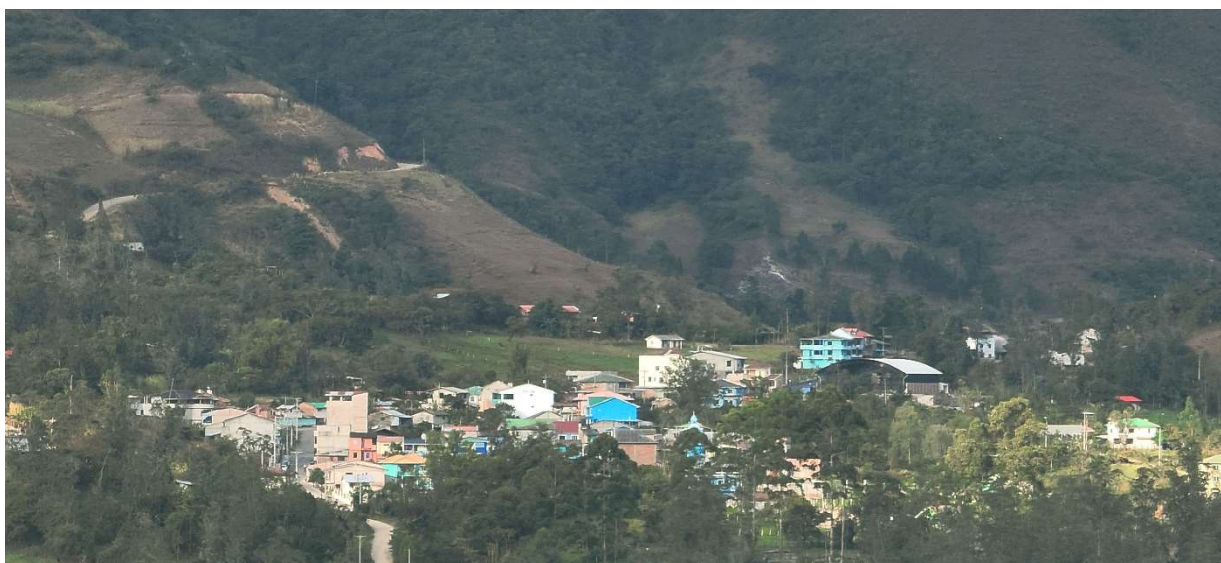

Figura 72. Centro de Cañaribamba y Chanchas
Elaboración: Equipo Consultor

El Centro Parroquial de Cañaribamba cuenta con una infraestructura básica y organizativa importante. Entre los servicios esenciales con los que dispone la comunidad se incluyen agua potable, agua de riego, energía eléctrica y alcantarillado. Sin embargo, se identifica la ausencia de un sistema de recolección de basura, lo que podría ser un área de mejora.

En términos de participación comunitaria, existen varias organizaciones sociales activas, como la Junta de Agua Potable, la Junta de Riego y la Junta Deportiva, así como una Asociación de Producción de Cuyes, lo que refleja un esfuerzo colectivo por promover tanto el bienestar social como las actividades productivas.

Las festividades son un aspecto central de la vida en Cañaribamba, con fiestas patronales que se celebran en mayo y septiembre, así como las fiestas parroquiales que se llevan a cabo en diciembre, generando un sentido de identidad y cohesión entre los habitantes.

El transporte en la zona es mixto, con un servicio público que tiene una frecuencia de dos veces al día. En términos de la economía local, la comunidad se caracteriza por tener una baja actividad ganadera, algunos emprendimientos y la recepción de remesas.

Para abastecerse de víveres, los habitantes suelen desplazarse a Santa Isabel una o dos veces por semana.

Los medios de comunicación más utilizados por los habitantes incluyen la radio, la televisión y las redes sociales, lo que asegura que la comunidad se mantenga conectada e informada tanto a nivel local como externo.

En cuanto a infraestructuras, el Centro Parroquial de Cañaribamba cuenta con una casa comunal, que actualmente también funciona como sede del GAD Parroquial y un centro de salud. Además, dispone de una escuela, un colegio, una iglesia, una cancha de uso múltiple para recreación, un cementerio y baños públicos en buen estado de conservación. A pesar de



Figura 73. Iglesia de Cañaribamba
Elaboración: Equipo Consultor



contar con estos equipamientos, los moradores han señalado la necesidad de ampliar el alumbrado público para mejorar la seguridad en zonas que podrían considerarse peligrosas.



Figura 74. CDI Cañaribamba
Elaboración: Equipo Consultor



Figura 75. Cancha con cubierta Cañaribamba
Elaboración: Equipo Consultor



Figura 76. Baños Públicos Cañaribamba
Elaboración: Equipo Consultor

Entre los desafíos más importantes que enfrenta la comunidad está la falta de mantenimiento vial, especialmente en las rutas hacia las comunidades cercanas. También se ha identificado un problema de asentamiento de terreno en el sector de Cochapamba, lo que representa un riesgo geográfico a considerar. A pesar de esto, las vías en el centro parroquial se encuentran en buen estado, lo que facilita la movilidad dentro del núcleo central de la comunidad.

Este panorama muestra a Cañaribamba como una parroquia que, aunque enfrenta desafíos en su conectividad y seguridad, tiene una estructura comunitaria sólida y aspiraciones de mejorar su infraestructura para el bienestar de sus habitantes.



Comunidad San Alfonso de Bateas



Figura 77. Comunidad San Alfonso de Bateas
Fuente: San Alfonso FC
Elaboración: Equipo Consultor



Figura 78. Centro de la comunidad San Alfonso
Elaboración: Equipo Consultor

La comunidad se caracteriza por su enfoque en la agricultura y ganadería, aunque enfrenta notables limitaciones en infraestructura de servicios básicos. Actualmente, cuenta con agua de riego y energía eléctrica, pero carece de agua potable, sistema de alcantarillado y recolección de basura. Esta falta de infraestructura representa uno de los principales desafíos para mejorar las condiciones de vida de sus habitantes.

A nivel organizativo, la comunidad cuenta con varias asociaciones que fortalecen la cohesión social y económica. Entre ellas se encuentran el "Club Los Diablos" y el "Club 24 de mayo", ambos de carácter deportivo. Además, se destacan la Asociación de Pequeños Ganaderos San Alfonso y la Asociación Agropecuaria, que impulsan el desarrollo de las actividades productivas de la comunidad.



Figura 79. Iglesia San Alfonso de Bateas
Elaboración: Equipo Consultor

Las festividades locales son un pilar de la vida comunitaria, con las fiestas patronales celebradas en octubre y las festividades de la Virgen de la Natividad que se realizan en agosto, lo que refuerza el sentido de pertenencia y unión entre los habitantes.

El transporte público está disponible una vez al día, complementado por un sistema mixto que facilita la movilidad. En cuanto a la economía, la agricultura y la

ganadería son las actividades predominantes, aunque las remesas del exterior también juegan un rol importante en el ingreso familiar. Para abastecerse de víveres, los residentes se desplazan semanalmente a Santa Isabel.

Los medios de comunicación que predominan en San Alfonso son la televisión y las redes sociales, lo que les permite estar informados y conectados con el entorno externo.



Figura 80. Escuela de Educación Básica Juan de Salinas
Elaboración: Equipo Consultor

En cuanto a infraestructura, la comunidad cuenta con una escuela, una iglesia, una cancha de uso múltiple para recreación, un cementerio y baños públicos, todos estos equipamientos se encuentran en un estado de conservación regular. Entre las necesidades prioritarias mencionadas por los moradores está la mejora del sistema de agua. Actualmente, solo cuentan con agua entubada no potable, y aunque

tienen una matriz de agua de riego, no existen redes de distribución adecuadas para los sembríos, lo que afecta directamente su capacidad productiva.

Los habitantes también expresan el deseo de recibir capacitaciones que les permitan agregar valor a la producción de sus actividades agrícolas y ganaderas, lo que podría fortalecer su economía y mejorar su calidad de sus productos.



Comunidad de Salinas



Figura 81. Iglesia católica de Salinas
Elaboración: Equipo Consultor



Figura 82. Iglesia evangélica de Salinas
Elaboración: Equipo Consultor

La comunidad de Salinas es un asentamiento rural que, aunque cuenta con ciertos servicios básicos como agua de riego y energía eléctrica, enfrenta varias carencias importantes. Entre las principales limitaciones se encuentra la falta de agua potable, alcantarillado y un sistema de recolección de basura, lo que genera preocupaciones sobre las condiciones de vida y la salubridad en la zona.

El transporte público tiene una frecuencia limitada de una vez al día, complementado por un sistema de transporte mixto que facilita la movilidad de los residentes. Las actividades económicas en Salinas se centran principalmente en la agricultura y la ganadería, aunque la comunidad no cuenta con asociaciones productivas organizadas que fortalezcan estas actividades. Los residentes se movilizan semanalmente a Santa Isabel para abastecerse de víveres, lo que demuestra la dependencia de los centros urbanos cercanos.

En cuanto a los medios de comunicación, la radio y las redes sociales son los medios más utilizados por el cual las personas se informan de las noticias a nivel local como regional, Cabe recalcar que

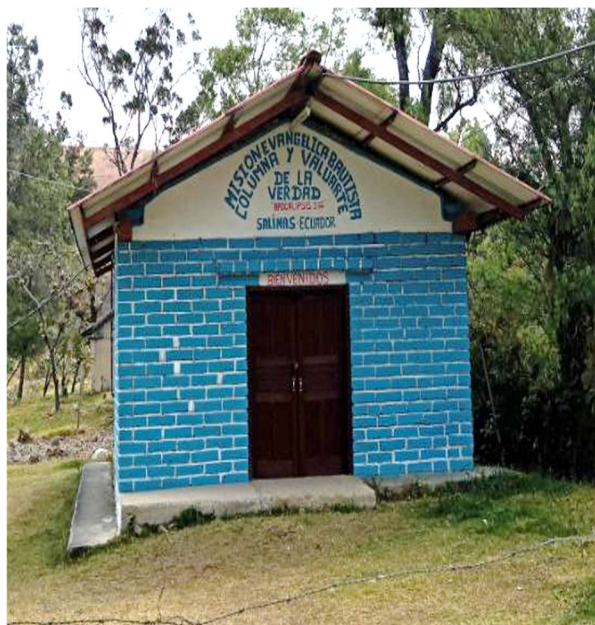
La infraestructura existente incluye una escuela, una iglesia, una cancha de uso múltiple, juegos infantiles, un cementerio y baños públicos. Todos estos equipamientos se encuentran en un estado de conservación regular, lo que indica la necesidad de mantenimiento y mejoras.



Figura 84. Escuela de la comunidad de Salinas
Elaboración: Equipo Consultor



Figura 83. Canchas de la comunidad de Salinas
Elaboración: Equipo Consultor



Figura 86. Servicios higiénicos públicos de la comunidad de Salinas
Elaboración: Equipo Consultor



Figura 85. Juegos infantiles en la comunidad de Salinas
Elaboración: Equipo Consultor

Entre los problemas más graves que enfrenta Salinas está el pésimo estado de las vías de acceso, lo que dificulta la movilidad y el transporte de productos. La falta de agua potable y de un sistema de alcantarillado también representa una preocupación crítica para la salud y el bienestar de los habitantes. A esto se suma el problema de la minería ilegal, que genera impactos ambientales negativos en la zona, afectando tanto el ecosistema como las actividades productivas.

En resumen, la comunidad de Salinas enfrenta múltiples desafíos, desde la falta de servicios básicos hasta problemas ambientales derivados de la minería ilegal. Sin embargo, mantiene



una estructura social organizada y un fuerte deseo de mejorar sus condiciones de vida y productividad, lo que refleja una comunidad resiliente con aspiraciones de progreso.

Comunidad de Huasipamba

La comunidad de Huasipamba tiene acceso a servicios básicos, como agua potable, agua de riego, energía eléctrica y alcantarillado, lo que proporciona una base sólida para el bienestar de sus habitantes, aunque carece de un sistema formal de recolección de basura.

A nivel organizativo, la comunidad cuenta con un Comité Pro-mejoras, un comité de agua potable y una junta de agua de riego, que desempeñan un papel clave en la administración y mejora de los recursos locales. Además, Huasipamba celebra importantes festividades que unen a sus habitantes, como las fiestas patronales en junio y las festividades en honor a la Virgen de la Natividad en diciembre, reforzando la cohesión social.



Figura 87. Iglesia de la comunidad de Huasipamba
Elaboración: Equipo Consultor

El transporte en la comunidad se lleva a cabo a través de un sistema mixto. En cuanto a la economía, las principales actividades son la ganadería y el cuidado de terrenos de terceros, aunque también cuentan con dos fábricas de queso que forman parte de sus asociaciones productivas, lo que añade valor a la producción local.

Para abastecerse de víveres, los habitantes de Huasipamba se trasladan

una vez por semana a Santa Isabel. En términos de comunicación, la comunidad utiliza principalmente la radio y las redes sociales, lo que les permite mantenerse informados y conectados con el exterior.

La infraestructura comunitaria incluye una escuela, una iglesia, una cancha de uso múltiple para actividades recreativas, un cementerio y baños públicos, todos ellos en buen estado de conservación. Además, las vías de acceso a la comunidad están en buenas condiciones, facilitando la movilidad de los residentes.



Figura 89. Cancha de fútbol de la comunidad de Huasipamba
Elaboración: Equipo Consultor



Figura 88. Cancha Multiuso de la comunidad de Huasipamba
Elaboración: Equipo Consultor

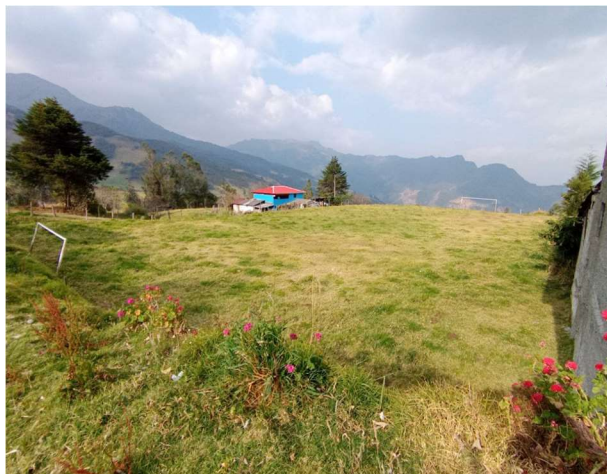

Figura 91. Cancha Multiuso de la comunidad de Huasipamba
Elaboración: Equipo Consultor



Figura 90. Baños públicos de la comunidad de Huasipamba
Elaboración: Equipo Consultor

Sin embargo, Huasipamba enfrenta serios problemas de deforestación, impulsada por incendios provocados con el fin de ampliar las áreas dedicadas a la ganadería, lo que plantea una amenaza significativa para el medio ambiente local. Este problema ambiental es uno de los principales desafíos que la comunidad desea abordar para preservar su entorno.

Los habitantes también expresan el deseo de que se habilite la vía que conecta Huasipamba con San Fernando, lo que mejoraría significativamente la conectividad de la comunidad. Además, existe un interés en promover el turismo, aprovechando los diversos atractivos históricos que posee la zona, lo que podría diversificar la economía local y crear nuevas oportunidades de desarrollo.

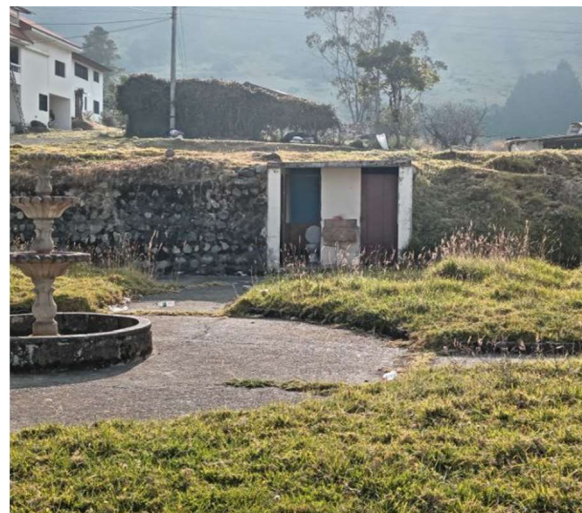

Comunidad de Chalcalo



Figura 92. Comunidad de Chalcalo
Elaboración: Equipo Consultor

La comunidad de Chalcalo es un asentamiento rural que cuenta con servicios básicos como agua potable, agua de riego y energía eléctrica, lo que asegura una calidad de vida básica para sus habitantes. No obstante, la ausencia de un sistema de recolección de basura y alcantarillado presenta dificultades en cuanto al manejo adecuado de residuos y el saneamiento en la comunidad.

A nivel organizativo, la comunidad muestra un fuerte sentido de unión a través de diversas asociaciones, entre ellas las relacionadas con la producción de achira, el comité pro-mejoras, los socios de agua potable y del canal de riego Corral Viejo.



Figura 93. Iglesia de la comunidad de Chalcalo
Elaboración: Equipo Consultor

En el ámbito festivo, Chalcalo conmemora el Día del Niño en junio y organiza sus celebraciones comunitarias, momentos clave que fomentan la cohesión social y fortalecen la identidad cultural entre los habitantes. El transporte en la zona es mixto, permitiendo la movilidad tanto de personas como de mercancías.

Las principales actividades económicas de la comunidad son la agricultura y la ganadería, complementadas por iniciativas productivas como la venta de tilapia,



animales porcinos y la producción de achira. Los habitantes se abastecen de víveres en Santa Isabel una o dos veces por semana, lo que refleja su conexión con centros urbanos cercanos. La comunicación se mantiene principalmente a través de la radio, la televisión y las redes sociales.

En cuanto a la infraestructura comunitaria, Chalcalo cuenta con una escuela, una iglesia, una cancha de uso múltiple, un cementerio y baños públicos, en su mayoría en buen estado o estado regular de conservación. Sin embargo, uno de los desafíos que enfrenta la comunidad es la falta de espacios recreativos adecuados para los niños, ya que no existen lugares destinados específicamente para su diversión. La cancha de fútbol también necesita mantenimiento, y los residentes señalan que el cementerio a veces se utiliza para actividades inadecuadas, lo que requiere una mejor gestión.



Figura 94. Cancha de la comunidad de Chalcalo
Elaboración: Equipo Consultor



Figura 95. Baños públicos de la comunidad de Chalcalo
Elaboración: Equipo Consultor

En términos de infraestructura vial, las vías de acceso a la comunidad se encuentran en muy mal estado, lo que dificulta la movilidad y el desarrollo de actividades productivas. Además, la zona presenta riesgos geológicos, como deslizamientos cerca del canal San Francisco, lo que preocupa a los habitantes.

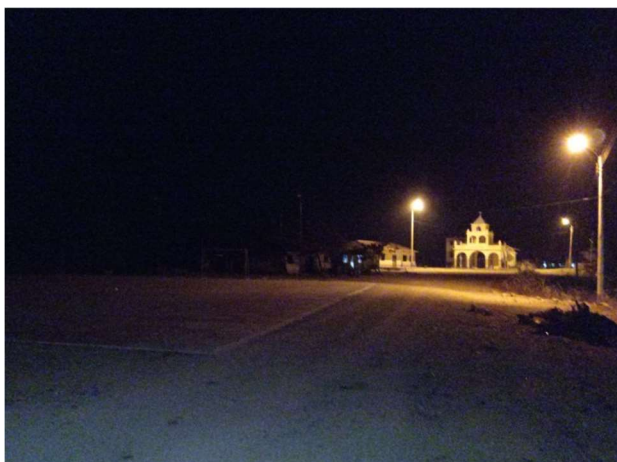
A pesar de estos desafíos, Chalcalo sigue siendo una comunidad activa, con un fuerte compromiso con el desarrollo económico a través de sus organizaciones productivas y un claro deseo de mejorar su infraestructura y entorno.



Comunidad de San Vicente de Totoras



Figura 96. Comunidad de San Vicente de Totoras
Elaboración: Equipo Consultor

La comunidad cuenta con servicios básicos como agua potable, agua de riego y energía eléctrica, aunque enfrenta la carencia de un sistema de alcantarillado y recolección de basura, lo cual ha generado problemas de contaminación en la zona.

En cuanto a las organizaciones sociales, se destacan el grupo religioso "Remanente de Fe" y el club deportivo "Juventud Unidad", que contribuyen al desarrollo social y recreativo de la comunidad. El principal medio de transporte es el transporte mixto.

A nivel de festividades, la comunidad celebra las fiestas de la Virgen a finales de agosto, un evento importante que fomenta la cohesión social.



Figura 98. Iglesia católica de la comunidad de Totoras
Elaboración: Equipo Consultor



Figura 97. Iglesia evangélica Remanente de Fe de la comunidad de Totoras
Elaboración: Equipo Consultor

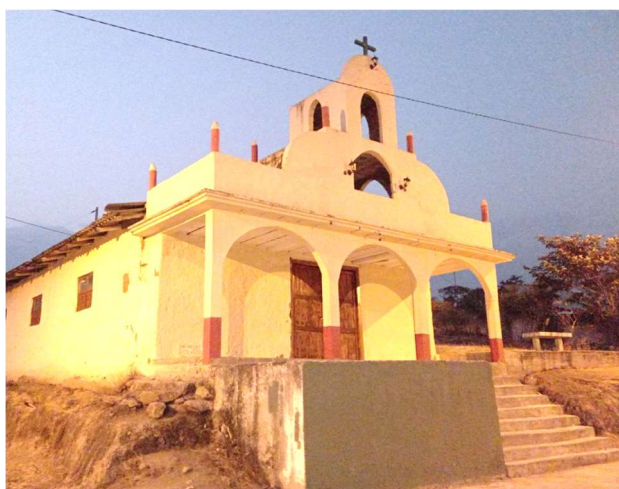

Figura 99. Cementerio de la comunidad San Vicente de Totoras
Elaboración: Equipo Consultor

Entre los equipamientos comunitarios se encuentran espacios recreativos como cancha de uno múltiple, cementerio y casa comunal, todos necesarios para el bienestar social, su estado de conservación es regular. La comunidad de Totoras, cuenta con una escuela que actualmente no está en funcionamiento por la falta de alumnos. Uno de los principales problemas identificados es la contaminación ambiental debido a la basura acumulada, posiblemente por la falta del servicio de recolección de desechos.



Figura 100. Escuela y Baños de la comunidad de Totoras
Elaboración: Equipo Consultor



Figura 101. Cancha de la comunidad de Totoras
Elaboración: Equipo Consultor

La economía de la comunidad se sustenta principalmente en la ganadería, agricultura y remesas del exterior, con una fuerte presencia de asociaciones productivas como la Asociación de Café La Chabelita y la producción de achira. Para abastecerse, los habitantes viajan a Santa

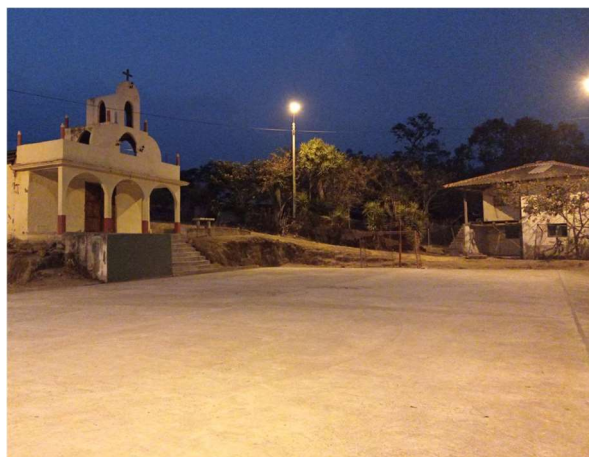

Isabel una vez por semana. No se reportan amenazas geológicas como deslizamientos o desplazamientos de suelo. Sin embargo, las vías se encuentran en mal estado, lo que afecta la conectividad y movilidad.

Comunidad de Tortapali



Figura 102. Iglesia de la comunidad de Tortapali
Elaboración: Equipo Consultor

La Comunidad de Tortapali, cuenta con acceso a agua potable, agua de riego y energía eléctrica, los habitantes se ven beneficiados por lo esencial, aunque carecen de alcantarillado y recolección de basura.

Tortapali cuenta con una rica vida social, liderada por su organización deportiva y la Junta de Agua Potable y Riego, que velan por el bienestar de sus vecinos. El transporte mixto es el principal medio de transporte en la comunidad. Entre sus equipamientos destacan la iglesia, la cancha de uso múltiple, el cementerio y baños públicos, todos en buen estado, lo que proporciona espacios vitales para el encuentro y la recreación.



Figura 104. Chancha y escenario de la comunidad de Tortapali
Elaboración: Equipo Consultor



Figura 103. Baños públicos de la comunidad de Tortapali
Elaboración: Equipo Consultor

A pesar de su fortaleza comunitaria, Tortapali enfrenta algunos problemas, especialmente en relación con el sistema de agua potable, que ha llegado al final de su vida útil, y el manejo inadecuado del agua de riego, que necesita tecnificación, los tanques rompe-presiones están deteriorados, lo que representa una prioridad a resolver, adicional las vías de acceso se encuentran en mal estado, lo que requiere atención para mejorar la movilidad de la comunidad.

La comunidad está impulsada principalmente por actividades económicas como la ganadería, la agricultura y las remesas. También tienen una asociación productiva dedicada a la elaboración de quesos, una fuente de orgullo y sustento local. Para abastecerse de productos básicos, los habitantes suelen desplazarse semanalmente a Santa Isabel.

En términos festivos, Tortapali brilla en el mes de agosto con sus celebraciones patronales, momentos clave que refuerzan los lazos sociales y culturales entre sus habitantes. Entre las solicitudes de los moradores, destaca la necesidad de dar mantenimiento a la infraestructura del bar comunitario, un espacio que, una vez mejorado, podría ser aún más un punto de reunión y disfrute para todos.

Comunidad de San Pedro Alto

La Comunidad de San Pedro Alto es un lugar donde la perseverancia de sus habitantes brilla a pesar de las dificultades. Ubicada en un entorno rural, sus servicios básicos incluyen agua de riego y energía eléctrica, pero la falta de agua potable, alcantarillado y recolección de basura representa un desafío constante. Aunque el agua entubada es lo que utilizan para su consumo,



carecen de tratamiento adecuado, lo que incrementa su necesidad de mejorar las infraestructuras básicas.

El espíritu comunitario se refleja en su Comité Pro-Mejoras y la Asociación de Pequeños Productores, una organización en proceso que promete abrir nuevas oportunidades económicas para los pobladores. El transporte mixto es el medio más utilizado por la comunidad para conectarse con el exterior, pero las vías, principalmente de tierra y en mal estado, dificultan la movilidad diaria.

A pesar de no contar con equipamientos comunitarios ni festividades organizadas, los habitantes de San Pedro Alto han mantenido un sentido de unión a través de sus actividades económicas tradicionales, como la ganadería y la agricultura. Con creatividad y trabajo duro, también están buscando formas de crecer con la formación de asociaciones productivas.

San Pedro Alto es la única comunidad de la zona que carece de infraestructuras esenciales, lo que refuerza la necesidad de mejorar tanto el sistema de agua de riego como los espacios comunitarios. Los residentes se abastecen semanalmente en Santa Isabel, demostrando su capacidad de adaptarse a las circunstancias.

Con un gran potencial por delante, los sueños de San Pedro Alto están puestos en mejorar sus servicios, fortalecer su organización productiva y avanzar hacia una comunidad más desarrollada y conectada, mientras mantienen vivos sus lazos con la tierra y su gente.

Comunidad de Chuvín



Figura 105. Iglesia de la comunidad de Chuvín
Elaboración: Equipo Consultor

La Comunidad de Chuvín presenta un panorama de resiliencia y desafíos característicos de las zonas rurales en desarrollo. La disponibilidad de servicios básicos como agua potable y de riego, junto con energía eléctrica, establece una base sólida para la vida cotidiana, aunque la ausencia de alcantarillado y un sistema organizado de recolección de basura resalta más sus áreas críticas.

El transporte mixto, que conecta a los residentes con Santa Isabel para sus compras semanales, es un pilar fundamental en la movilidad de la



comunidad. La infraestructura existente, que incluye una iglesia, una cancha de uso múltiple y baños públicos, se encuentra en estado de deterioro, lo cual afecta la funcionalidad y la calidad de los espacios comunitarios. Este deterioro es particularmente notorio en la cancha y los baños.



Figura 106. Cancha y baños públicos de la comunidad de Chuvín
Elaboración: Equipo Consultor

Un aspecto preocupante es la incidencia de deslizamientos de suelo en el área central de Chuvín, especialmente cerca de la iglesia y la cancha. Estos deslizamientos representan un gran riesgo ya que afecta directamente a la poca infraestructura de la comunidad.

La economía local se sustenta principalmente en la ganadería, la agricultura y las remesas, lo que proporciona una estructura económica diversa pero aún en desarrollo. La comunidad no cuenta con asociaciones productivas formales, lo que limita las oportunidades de cooperación y optimización de recursos. El principal medio de comunicación de la comunidad es el uso de redes sociales que permite a los residentes mantenerse conectados y comunicados. El estado de las vías de acceso es regular, lo que permite una conectividad básica pero también señala la necesidad de mejoras para asegurar una movilidad más eficiente y segura. La Fiesta de la Virgen de los Milagros en julio emerge como un evento clave, que fortalece el tejido social y cultural de la comunidad, a pesar de las adversidades.



Comunidad de Guayara

La comunidad de Guayara se caracteriza por una sólida cohesión social, respaldada por la Junta Pro mejoras y el Sistema de Riego de Guayara, los cuales trabajan en pro del bienestar de sus habitantes. El transporte mixto es el principal medio de movilidad en la zona. Entre sus equipamientos, destacan una iglesia, una cancha de uso múltiple, un cementerio y una escuela, todos en condiciones regulares, por lo que los residentes solicitan mejorar estos espacios esenciales para el encuentro y la recreación.

La comunidad cuenta con servicios básicos como agua entubada, agua de riego, energía eléctrica y recolección de desechos sólidos. Sin embargo, carece de un sistema de alcantarillado, lo que ha generado problemas de contaminación en el área. En cuanto a la infraestructura vial, las vías son de lastre y tierra y se encuentran en un estado regular.

A nivel organizativo, el comité pro mejoras de Guayara desempeña un papel importante en el desarrollo social y recreativo de la comunidad. En el ámbito festivo, se celebra la fiesta de la Virgen Inmaculada a finales de noviembre, y las fiestas de navidad, las festividades religiosas son el principal elemento que fortalece la cohesión social.

Las actividades económicas de la comunidad se centran en la agricultura, la ganadería y el cultivo de café. El "Café de Guayara" es un emprendimiento conocido a nivel cantonal; aunque su procesamiento se realiza en la cabecera parroquial, la siembra y el cultivo de café se desarrollan en Guayara.

Comunidad de Paccha



Figura 107. Casa comunal de la comunidad Paccha
Elaboración: Equipo Consultor



La Comunidad de Paccha, tiene acceso a agua de riego y energía eléctrica, pero enfrenta desafíos significativos debido a la falta de agua potable, alcantarillado y servicios de recolección de basura. Estos déficits en servicios básicos impactan en la calidad de vida de sus habitantes.

El Comité Pro-mejoras de la comunidad es la principal organización social en Paccha, trabajando activamente para impulsar el desarrollo local. El transporte mixto conecta Paccha con los centros urbanos, facilitando el abastecimiento semanal en Santa Isabel.

En cuanto a equipamientos, la comunidad dispone de una cancha de uso múltiple, baños públicos y una casa comunal. Sin embargo, la cancha se encuentra en mal estado, y los baños y casa comunal requieren atención para mejorar su estado de conservación. La falta de mantenimiento vial y la ausencia de agua potable son los problemas más destacados que afectan a los residentes.



Figura 108. Canchas de la comunidad Paccha
Elaboración: Equipo Consultor

Las principales actividades económicas en Paccha incluyen la ganadería y la agricultura, y también tiene apoyo por las remesas. Los medios de comunicación principal de la gente en la comunidad son la radio y las redes sociales. no tienen asociaciones productivas formales. La comunidad celebra la Navidad como una festividad clave.

Las vías de acceso a la comunidad están en estado regular, y no se registran amenazas significativas por deslizamientos o desplazamientos de suelos. Los residentes han manifestado un interés en recibir capacitación y mejorar el perfil genético de su ganado, lo que podría potenciar su capacidad económica y mejorar la productividad en el área de ganadería.

Paccha es una comunidad que, a pesar de los retos que enfrenta, sigue adelante con un fuerte sentido de cohesión y un deseo constante de mejorar su bienestar y desarrollo.

b) USO Y OCUPACIÓN DE SUELO

- **Unidades de uso, polígonos de intervención territorial**

En la **Figura 109** se puede apreciar la distribución de los Polígonos de Intervención Territorial (PIT) definidos por el PUG 2021-2032 del cantón Santa Isabel, en base a las características homogéneas de tipo geomorfológico, ambiental, paisajístico, urbanístico, socioeconómico e histórico-cultural, así como de la capacidad de soporte del territorio. Para el área rural se tiene los siguientes PITS: PITR 02, PITR 09, PITR 10, PITR 13, PITR 12 y para las áreas urbanas



los PIT U CA 01, PIT U CA 02, PIT U CA 03, PIT U HP 01, PIT U HP 02, PIT U HP 03 (ver **Tabla 31**).

También se aprecian los tratamientos urbanos asignados en el caso de la parroquia Cañaribamba, a la cabecera parroquial y a la comunidad de Huasipamba, están determinados por sus características en cada PIT y son las siguientes:

Conservación: Este tratamiento se aplica a zonas urbanas que poseen un valor significativo desde el punto de vista histórico, cultural, paisajístico, ambiental o agrícola. Su objetivo es preservar estas áreas para que las futuras generaciones puedan disfrutar de su valor patrimonial, asegurando su adecuada gestión y protección.

Consolidación: Dirigido a áreas que carecen de suficiente espacio público, infraestructura o equipamiento. Este tratamiento busca mejorar las condiciones de habitabilidad en dichos sectores, mediante la inversión en espacios y servicios que favorezcan el asentamiento de la población y el fortalecimiento del territorio.

Consolidación y desarrollo: Enfocado en áreas que aún no han sido urbanizadas pero que necesitan ser incorporadas a la estructura urbana existente. Este tratamiento se aplica para transformar estas zonas, asegurando que cuenten con la infraestructura, servicios y equipamientos adecuados para integrarse eficientemente al entorno urbano, mejorando así la calidad de vida en estas áreas y en los territorios vecinos.

En cuanto a las áreas rurales correspondientes al resto de las comunidades, se han establecido los siguientes tratamientos, destinados a proteger o impulsar zonas de interés ambiental, agrario y arqueológico:

Promoción productiva: Este tratamiento está orientado a zonas rurales con potencial de producción, buscando promover el desarrollo agrícola, acuícola, ganadero, forestal o turístico. Se priorizan aquellas actividades que favorezcan la soberanía alimentaria, conforme a lo estipulado en la normativa agraria vigente.

Conservación: Aplicado a áreas rurales que poseen un elevado valor histórico, cultural, paisajístico, ambiental o agrícola. El objetivo es proteger y conservar estas zonas, asegurando su gestión adecuada en concordancia con la normativa ambiental y patrimonial.

Mitigación: Se refiere a zonas rurales destinadas al aprovechamiento extractivo, donde es esencial implementar medidas que reduzcan el impacto ambiental de las actividades productivas. Este tratamiento está alineado con las disposiciones legales ambientales que rigen las intervenciones en áreas rurales.



MAPA POLIGONOS DE INTERVENCIÓN TERRITORIAL DE LA PARROQUIA CAÑARIBAMBA



Figura 109. Mapa Polígonos de intervención territorial de la Parroquia Cañaribamba

Fuente: PUGS Santa Isabel, 2021

Elaboración: Equipo Consultor

Los datos porcentuales presentados en la **Tabla 31** describen los usos del suelo, tanto rurales como urbanos, en la parroquia San Salvador de Cañaribamba, así como los tratamientos urbanísticos correspondientes. En primer lugar, el uso agropecuario domina el territorio, ocupando el 91,39% de la superficie. Para estas áreas, se aplica el tratamiento de promoción productiva, que busca potenciar el desarrollo agrícola y ganadero. En cuanto a las áreas de aprovechamiento extractivo, que representan el 0,13% del territorio, se les asigna un tratamiento de mitigación. Esto implica la implementación de medidas para reducir los impactos ambientales derivados de las actividades extractivas.

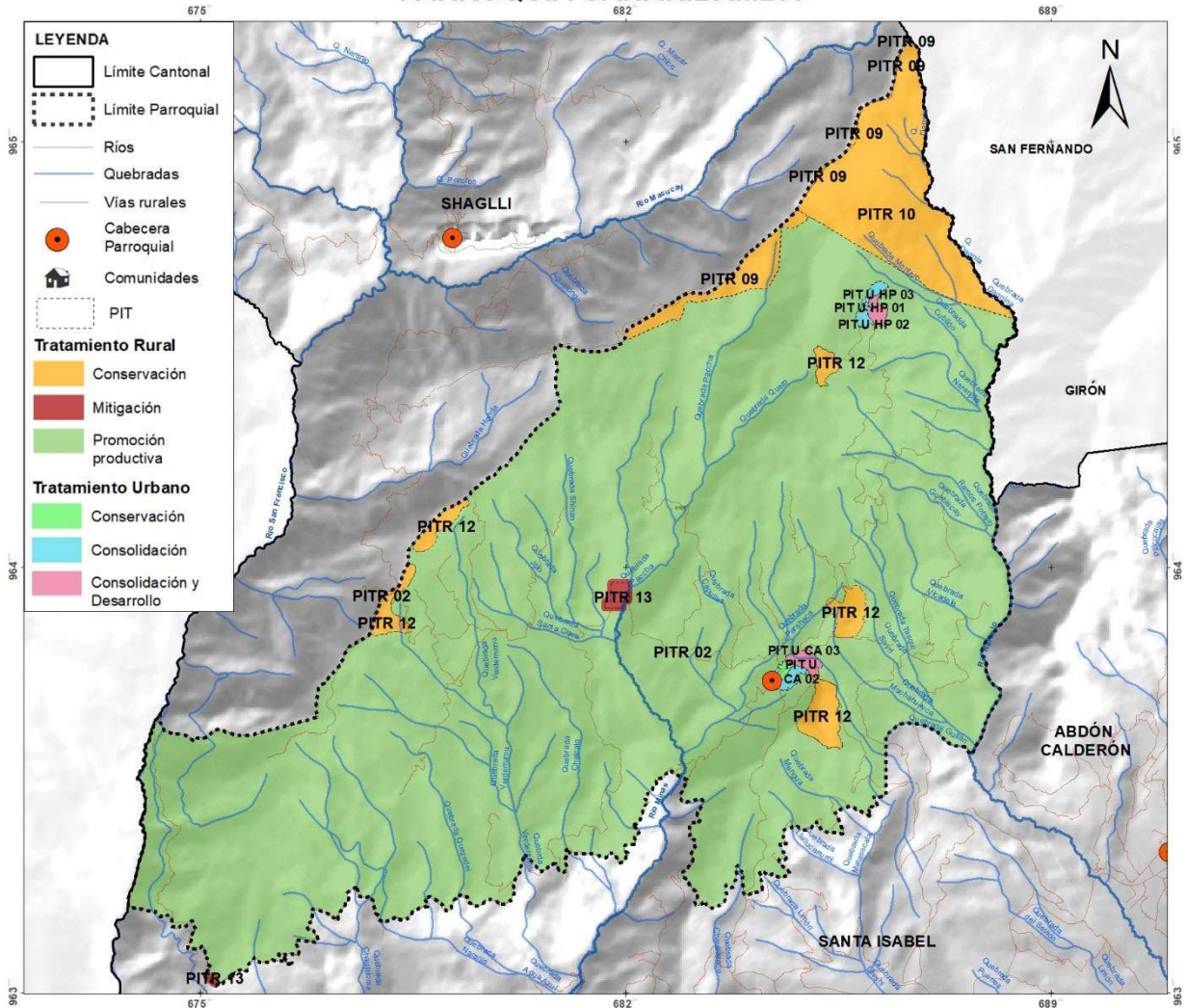
Las áreas de protección ecológica, que cubren el 6,32% del territorio, y las áreas destinadas a la protección del patrimonio histórico y cultural, que abarcan el 1,58%, están sujetas al



tratamiento de conservación, el cual está orientado a preservar tanto los valores ambientales como los patrimoniales de la parroquia.

En lo que respecta a los usos urbanos, estos se concentran en la cabecera parroquial y la comunidad de Huasipamba, donde los terrenos se consideran urbanos no consolidados. Los usos mixtos o múltiples representan el 0,05% del área, y se les aplican tratamientos de conservación y consolidación para mejorar las condiciones del espacio urbano. Por otro lado, los usos residenciales ocupan el 0,52% del territorio, donde se implementan tratamientos de consolidación y desarrollo, con el fin de fortalecer la infraestructura urbana y promover un crecimiento ordenado y sostenible.

POLIGONOS DE INTERVENCIÓN TERRITORIAL DE LA PARROQUIA CAÑARIBAMBA				
RURAL				
PIT	Uso general	Tratamiento	Área (Ha)	%
PITR 02	Agropecuario	Promoción productiva	9365,58	91,39%
PITR 09	Protección Ecológica	Conservación	103,95	1,01%
PITR 10	Protección Ecológica	Conservación	543,84	5,31%
PITR 13	Aprovechamiento Extractivo	Mitigación	13,38	0,13%
PITR 12	Protección del patrimonio histórico y cultural	Conservación	162,35	1,58%
URBANO				
PIT	Uso general	Tratamiento	Área (Ha)	%
PIT U CA 01	Mixto/ Múltiple	Conservación	4,51	0,04%
PIT U CA 02	Residencial	Consolidación	14,57	0,14%
PIT U CA 03	Residencial	Consolidación y Desarrollo	14,84	0,14%
PIT U HP 01	Mixto/ múltiple	Consolidación	1,03	0,01%
PIT U HP 02	Residencial	Consolidación	12,90	0,13%
PIT U HP 03	Residencial	Consolidación y Desarrollo	10,92	0,11%
Total			10248	100,00%

Tabla 31. PITS urbanos y rurales de la Parroquia San Salvador de Cañaribamba

Fuente: PUGS Santa Isabel, 2021

Elaboración: Equipo Consultor

Partiendo de las características dadas para cada PIT tanto urbano como rural, a cada polígono se le asignan usos generales. Los usos generales en los polígonos rurales se dividen en: Uso Agropecuario, que está destinado al suelo que cumplen con las características adecuadas para la realización de las actividades productivas, Uso de Protección Ecológica, destinado a resguardar y proteger los suelos y ecosistemas naturales vulnerables y de interés ecológico, Usos de Aprovechamiento Extractivo, destinado al aprovechamiento extractivo de materiales pétreos y de construcción, que deben estar debidamente regularizados y cumplir con las determinantes de funcionamiento de esta actividad y los Usos de protección del patrimonio



histórico y cultural, destinado a salvaguardar y proteger sectores, infraestructuras y elementos naturales o antrópicos de carácter histórico y cultura (ver **Figura 110**).

En la misma figura se encuentran los usos generales de los polígonos urbanos, estos usos son: Uso mixto o múltiple que se asigna cuando un territorio tiene las características adecuadas para acoger como uso principal y los usos residenciales que se asigna el uso residencial para el emplazamiento de viviendas específicamente en áreas que cumplan con las características de suelo urbanizable, no se permite emplazar viviendas en zonas no urbanizables (fallas geográficas, zonas de deslizamiento, márgenes de protección de ríos y quebradas; y zonas de protección ecológica e histórica).

MAPA USO DE SUELO DE LA PARROQUIA CAÑARIBAMBA



Figura 110. Mapa usos de suelo de la Parroquia Cañaribamba

Fuente: PUGS Santa Isabel, 2021

Elaboración: Equipo Consultor

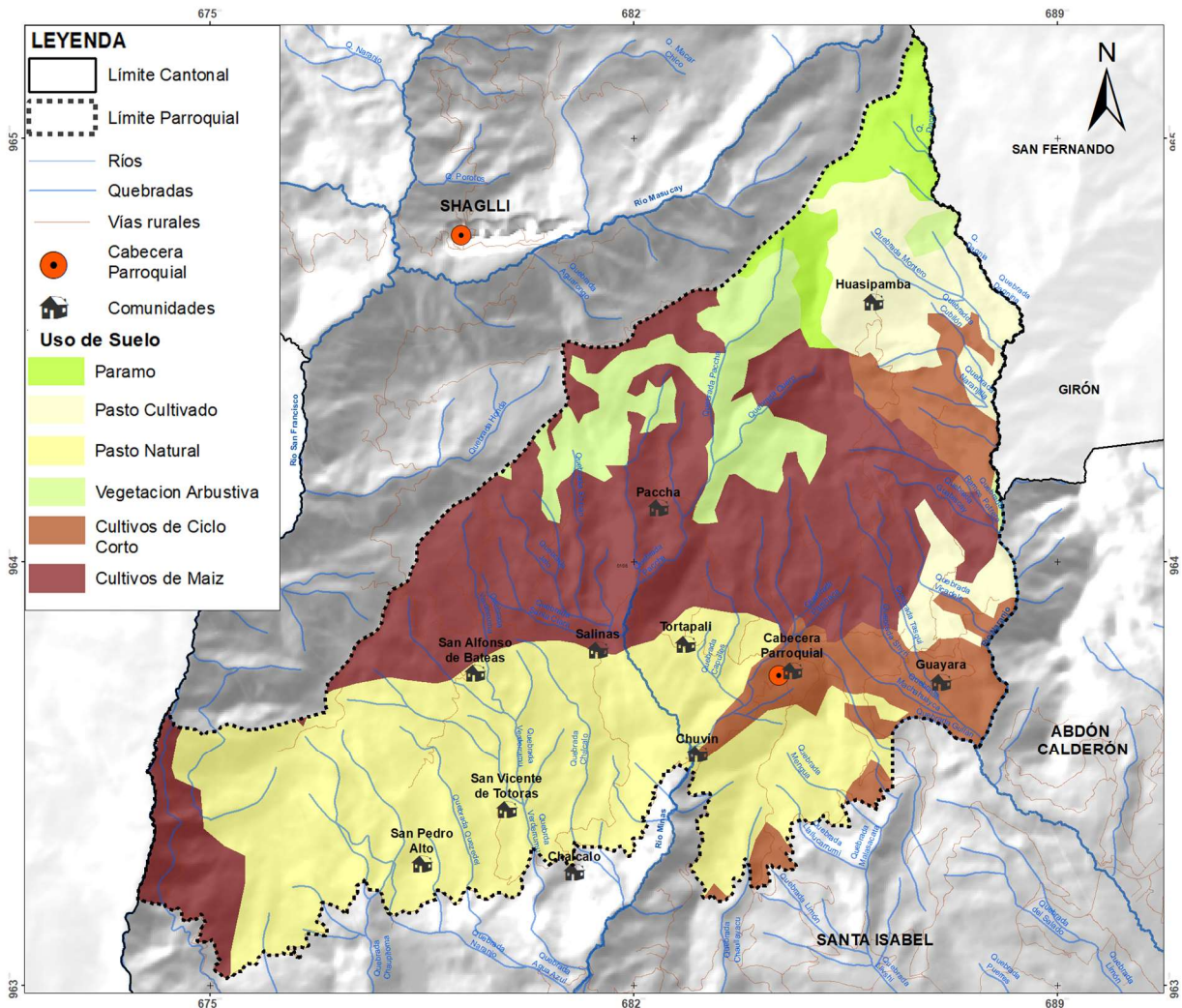

- **Categorías de ordenamiento territorial**

Para determinar las categorías de ordenamiento territorial se toman los datos proporcionados por el PDOT 2020-2030 del cantón Santa Isabel. En la parroquia San Salvador de Cañaribamba, existe un variado número de categorías de ordenamiento territorial que se pueden observar en la Las áreas con fuertes limitaciones/Silvopastoriles constituyen la mayor parte del territorio con 55,63%, un 38,37% se encuentra ocupado con las áreas con limitaciones, moderadas agrícolas y agropecuarias. En cuanto a las áreas para conservación de pendientes moderadas estas ocupan un 1,38%, así también, las áreas solo para conservación constituyen el 4,02% y las áreas urbanas no consolidadas en pendientes pronunciada un 0,48%. Finalmente, en relación al aprovechamiento extractivo no metálico muestra un porcentaje porcentual de 0,13% de la superficie total.

Para establecer las categorías de ordenamiento territorial en la parroquia San Salvador de Cañaribamba, se utilizaron los datos proporcionados por el Plan de Desarrollo y Ordenamiento Territorial (PDOT) 2020-2030 del cantón Santa Isabel. Se identifican diversas categorías de ordenamiento, que se detallan en la **Tabla 32**. Las áreas con fuertes limitaciones, destinadas a actividades silvopastoriles, constituyen la mayor porción del territorio, cubriendo el 55,63% de la superficie total. Asimismo, el 38,37% del área está ocupada por zonas con limitaciones moderadas para el desarrollo de actividades agrícolas y agropecuarias.

Por otro lado, las áreas destinadas a la conservación de pendientes moderadas abarcan el 1,38% del territorio, mientras que las áreas exclusivas para conservación representan el 4,02%. Las áreas urbanas no consolidadas, ubicadas en pendientes pronunciadas, constituyen el 0,48% del total del territorio. Finalmente, las zonas designadas para el aprovechamiento extractivo no metálico ocupan el 0,13% de la superficie total.

CATEGORIAS DE ORDENAMIENTO TERRITORIAL DE LA PARROQUIA CAÑARIBAMBA		
Categorías	Área (Ha)	%
Aprovechamiento extractivo no metálico	13,38	0,13%
Áreas con fuertes limitaciones/Silvopastoriles	5700,46	55,63%
Áreas con limitaciones, moderadas agrícolas y agropecuarias	3932,54	38,37%
Áreas para conservación de pendientes moderadas	140,93	1,38%
Áreas solo para conservación	411,50	4,02%
Áreas urbanas no consolidadas en pendientes pronunciada	49,06	0,48%
Total	10247,88	100,00%

Tabla 32. Categorías de ordenamiento de la Parroquia San Salvador de Cañaribamba
Fuente: PDOT Santa Isabel, 2020
Elaboración: Equipo Consultor



En la **Figura 111**, se puede visualizar la distribución y predominancia de estas áreas, lo que permite identificar claramente las zonas de mayor relevancia en cuanto a sus usos y limitaciones.



Figura 111. Mapa categorías de ordenamiento territorial de la Parroquia Cañaribamba
Fuente: PDOT Santa Isabel, 2020
Elaboración: Equipo Consultor

c) MOVILIDAD CONECTIVIDAD E INFRAESTRUCTURA

- **Infraestructura vial**

Para el análisis de sistema vial se tomó en cuenta el levantamiento realizado para el PUGS 2021-2032 del cantón Santa Isabel, realizado el último trimestre del año 2020, y se complementó con el levantamiento vial realizado por el equipo consultor, mediante imágenes satelitales. Tenemos así que para en el área urbana de Cañaribamba existen 9,13 km de

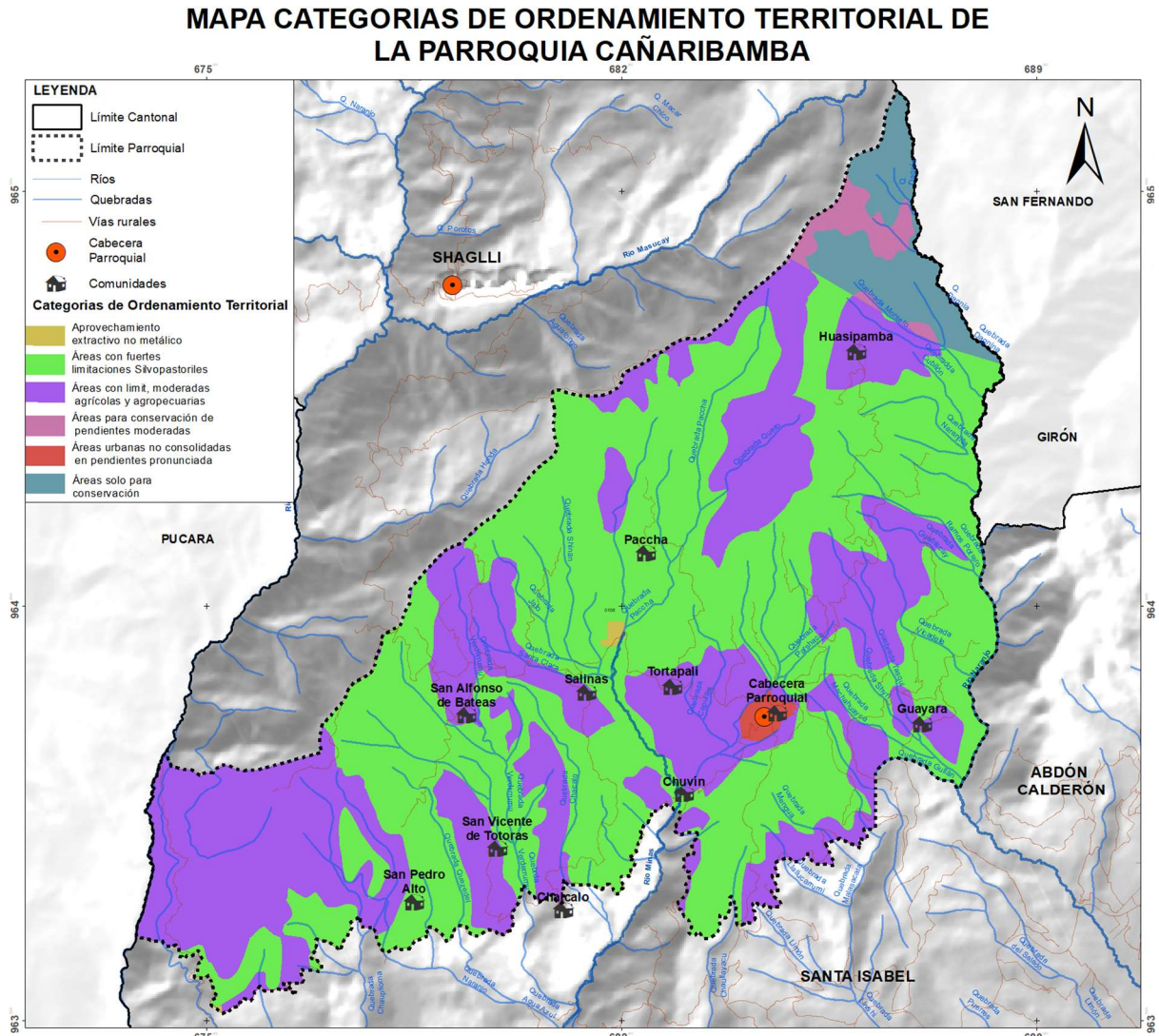

longitud de vías, de las cuales el 12,58% son de lastre, 2,75% de asfalto y el 84,66% están pavimentadas. Para las vías rurales tenemos que en Cañaribamba existe un total de 248,24 km de longitud de vías, entre lastradas, tierra y asfalto.

MAPA RED VIAL DE LA PARROQUIA CAÑARIBAMBA



Figura 112. Mapa red vial de la Parroquia Cañaribamba
Fuente: GAD Santa Isabel, 2020
Elaboración: Equipo Consultor

Así también, en la **Figura 113** se muestran los resultados de la encuesta de calidad de vida realizado por el equipo de trabajo en San Salvador de Cañaribamba. El 58% de los encuestados está conforme con la vialidad de la parroquia, lo que indica una percepción mayoritariamente positiva entre los residentes, especialmente aquellos que viven en el centro de Cañaribamba. Esta área central influye significativamente en los datos de la encuesta, ya que gran parte de sus vías ya cuentan con una estructura de pavimento flexible y sus alrededores tienen un mayor mantenimiento. Sin embargo, en las comunidades periféricas, la realidad es diferente, con una mayor inclinación hacia la inconformidad. Esto sugiere que los



residentes fuera del centro enfrentan problemas más serios con la vialidad, lo que destaca una disparidad en la calidad de las infraestructuras viales dentro de la parroquia.

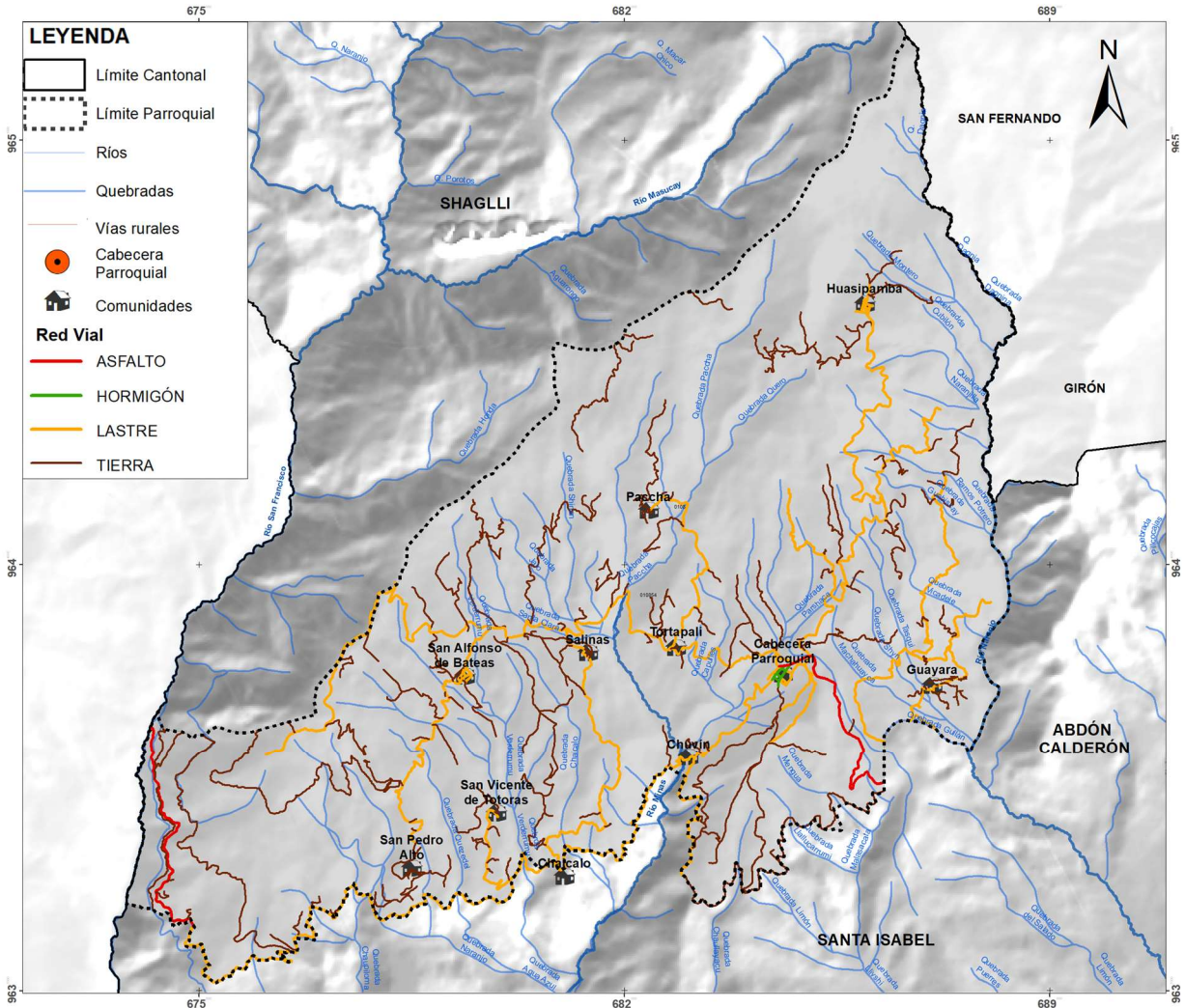

Figura 113. Conforme con la vialidad de la Parroquia San Salvador de Cañaribamba

Fuente: Encuesta de calidad de vida, 2024

Elaboración: Equipo Consultor

- **Transporte**

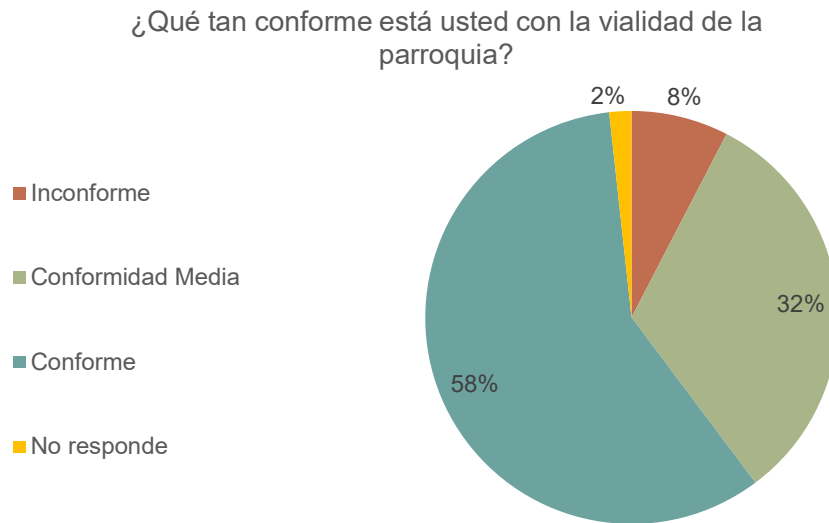
De acuerdo a los datos del censo de población y vivienda del año 2020, el 21,7% de los hogares dispone de vehículo propio ya sea motocicleta o automóvil. Un 12,8% hogares cuentan con motocicleta para su uso exclusivo y un 8,9% dispone de automóvil (ver **Figura 114**).



Figura 114. Sistemas de movilidad propia en los hogares

Fuente: INEC, Censo de Población y Vivienda, 2022

Elaboración: Equipo Consultor

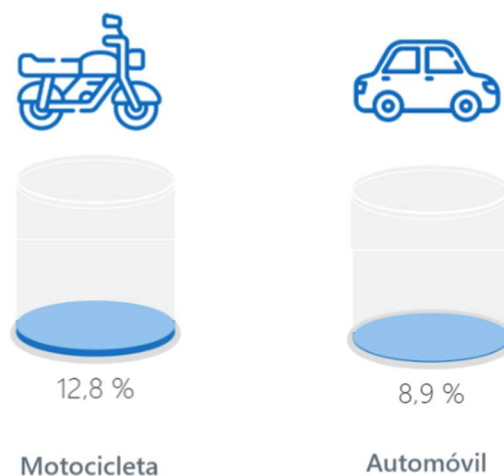

Para la población que no dispone de vehículo propio los medios de transporte son el bus público y el transporte mixto o comúnmente llamadas camionetas. Las comunidades que cuentan con transporte público de dos veces por día son el centro parroquial, San Alfonso y Tortapali. Con un costo medio de 1 USD por viaje. Mientras que, comunidades como Huasipamba, Chalcalo, San Vicente de Totoras y San Pedro Alto usan transporte mixto con un costo entre 13 USD y 15 USD por viaje. De igual manera, comunidades como Guayara, Salinas y Chuvín se movilizan mediante transporte mixto con un costo medio de 8 USD.

Así también, en la **Figura 115**, se muestra cómo se moviliza diariamente la población. La mayoría de los encuestados se moviliza caminando diariamente, con un 42%, lo que sugiere que muchas personas prefieren o dependen del transporte a pie para sus desplazamientos cotidianos. El 32% utiliza su vehículo particular, indicando una proporción significativa de personas que opta por una forma de transporte más privada. El 13% usa moto, lo que refleja una opción de transporte común y rápida. Los medios de transporte como taxi/carrera y bus son utilizados por un 3% cada uno, y la bicicleta es elegida por un 2%, lo que sugiere que estos métodos son menos frecuentes. Finalmente, un 5% emplea otros medios de transporte, que podrían incluir opciones menos comunes o combinaciones de transporte. En general, los datos muestran una clara preferencia por caminar y el uso de vehículos privados, con una menor dependencia de transporte público.



Figura 115. Como se movilizan los habitantes de la Parroquia San Salvador de Cañaribamba

Fuente: Encuesta de calidad de vida, 2024

Elaboración: Equipo Consultor

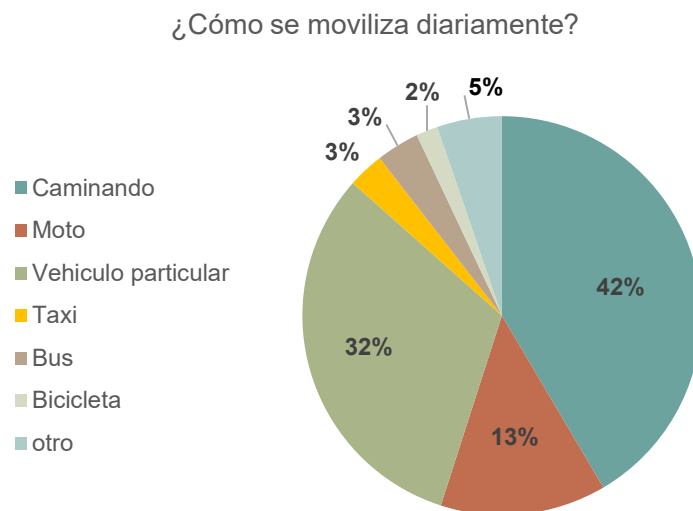

d) RECREACIÓN Y USO DEL ESPACIO PÚBLICO

El uso del espacio público está estrechamente vinculado con la recreación comunitaria y, por ende, con la cohesión social. Estos espacios se transforman en puntos de encuentro y articulación, donde la población, a través de su participación y uso, fomenta un sentido de pertenencia y promueve una mejor convivencia social. En este contexto, conforme a la encuesta de calidad de vida, se verificó que todas las comunidades, a excepción de San Pedro Alto, cuentan con un equipamiento como cancha de uso múltiple para recreación activa. Particularmente el único espacio con cubierto se encuentra en el centro parroquial.

ESPACIOS PÚBLICOS DE RECREACIÓN EN LA PARROQUIA		
Comunidad	Espacio Público Parroquial	Cantidad
Centro parroquial	Cancha de Fútbol	2
	Cancha cubierta	1
	Juegos infantiles	1
Comunidad San Alfonso de Bateas	Cancha de Fútbol	1
Comunidad de Salinas	Cancha de Fútbol	1
	Juegos infantiles	1
Comunidad de Huasipamba	Multicancha	1
	Cancha de Fútbol	1
	Juegos infantiles	1
Comunidad de Chalcalo	Cancha de Fútbol	1
Comunidad de San Vicente de Totoras	Multicancha	1
Comunidad de Tortapali	Cancha	1
	Escenario	1
Comunidad de San Pedro Alto	-	-
Comunidad de Chuvín	Cancha	1
Comunidad de Paccha	Cancha	1
Comunidad de Guayara	Cancha	1
Total		17

Tabla 33. Espacios públicos de recreación en la parroquia San Salvador de Cañaribamba

Fuente: Encuesta de calidad de vida, 2024

Elaboración: Equipo Consultor

Por otro lado, en los datos obtenidos mediante el levantamiento de catastros y asentamientos, el 64% de los encuestados indica que practica algún deporte. Esta alta participación en actividades físicas es un indicador positivo de bienestar general en la comunidad y de estilo de vida activo y saludable. Por otro lado, el 36% no practica deportes, lo que podría reflejar una variedad de razones, como falta de tiempo, interés o acceso hacia áreas deportivas, dentro de este porcentaje se incluye a personas adultas o tercera edad quienes por temas de salud o de edad avanzada ya no practican algún deporte. El hecho de que más de la mitad de los



residentes esté involucrado en actividades deportivas es un excelente signo de interés en mantener una buena condición física y mental.



Figura 117. Días de actividad física en la Parroquia San Salvador de Cañaribamba
Fuente: Encuesta de calidad de vida, 2024
Elaboración: Equipo Consultor



Figura 116. Actividades de recreación en la Parroquia San Salvador de Cañaribamba
Fuente: Encuesta de calidad de vida, 2024
Elaboración: Equipo Consultor

Entre las actividades deportivas más populares se encuentran el indoor, el fútbol y el voleibol, que destacan tanto en las comunidades rurales como en el centro parroquial de Cañaribamba (ver **Figura 116**). Esto resalta no solo la importancia del deporte como una forma de recreación y esparcimiento, sino también su papel clave en la cohesión social y el bienestar general de los habitantes, quienes valoran estas actividades como parte de su vida diaria.

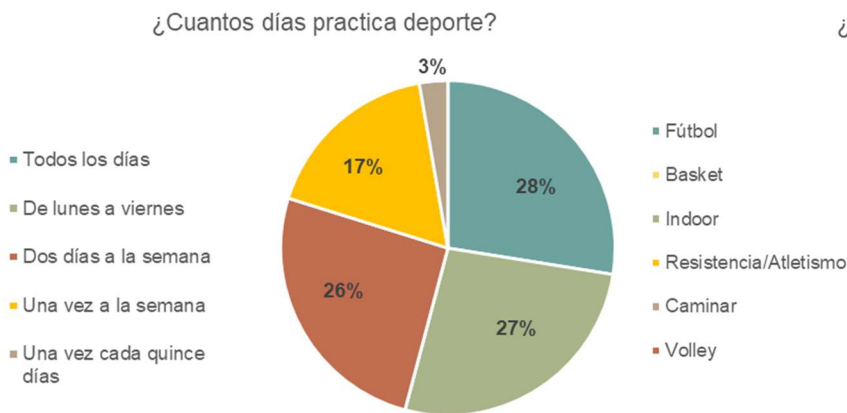
e) SERVICIOS BÁSICOS

- **Servicios de agua potable**

La dotación del servicio de agua potable en la parroquia San Salvador de Cañaribamba está a cargo de la empresa EMAPASI-EP encargada de la dotación del servicio de agua potable y saneamiento en la zona urbana y en los asentamientos que no son cubiertos por la EMAPASI-EP están organizados mediante juntas de agua comunitarias, las cuales brindan el servicio de agua para consumo humano. El agua para consumo ofrecido por las juntas comunitarias se divide en agua potable y agua sin tratamiento o entubada directa de la fuente.

La **Tabla 30**, detalla la cobertura y distribución del sistema de agua entubada y potable en diferentes sectores de la parroquia. La cobertura de dotación se da en función de la ubicación, la categoría del sistema de agua, el número de usuarios, el área en hectáreas que cubre y el porcentaje que esta representa sobre el total.



Las áreas con sistema de agua entubada incluyen localidades como Murrurumi, San Alfonso, Huasipamba, Guayara Alto, Naranjo Loma, Paccha y Totoras, con porcentajes que oscilan entre el 0,40% y el 3,66%. La Junta de agua entubada de San Alfonso tiene la mayor extensión de cobertura, con 374,72 hectáreas, que representan el 3,66% del total de la parroquia.

En cuanto a las áreas con agua potable, estas incluyen sectores como Cañaribamba, Chalcalo, Salinas, San Pedro, Tablón y Tortapali. Entre estas, destaca la Junta de agua potable de Salinas que cubre 208 hectáreas, equivalente al 2,03% del total de la superficie. Se observa que la mayoría de la superficie territorial (86,52%) no cuenta con cobertura de servicios de agua, lo que refleja una importante brecha en la provisión de servicios básicos, con 8866,72 hectáreas sin cobertura.

En total, se identifican 776 usuarios en las distintas juntas y sistemas de agua, abarcando un área total de, 1440 hectáreas, lo que representa el 14% del territorio de la parroquia.

SISTEMAS Y PLANTAS DE TRATAMIENTO DE AGUA DE LA PARROQUIA CAÑARIBAMBA				
Ubicación	Categorías	Usuarios	Área (Ha)	%
Cañaribamba	Junta de agua entubada de Murrurumi	18	125,00	1,22%
San Alfonso	Junta de agua entubada de San Alfonso	90	374,72	3,66%
Huasipamba	Junta de agua entubada Huasipamba	67	68,85	0,67%
Guayara Alto	Junta de agua entubada Guayara	120	99,07	0,97%
Cañaribamba	Junta de agua potable Cañaribamba	149	47,51	0,46%
Llami	Junta de agua potable de Chalcalo	43	99,77	0,97%
Salinas	Junta de agua potable de Salinas	90	208,00	2,03%
San Pedro	Junta de agua potable de San Pedro	40	13,21	0,13%
Tablón	Junta de agua potable Tablón, Cebadillas, Gañar	78	209,30	2,04%
Cañaribamba	Junta de agua potable Tortapali	34	49,81	0,49%
Paccha	Sistema de agua entubada de Paccha	-	45,00	0,44%
Guayara	Sistema de agua entubada de Naranjo Loma	27	59,08	0,58%
Totoras	Sistema de agua entubada Totoras	20	40,92	0,40%
	Sin cobertura		8807,64	85,95%
Total		776	10247,88	100,00%

Tabla 34. Sistemas y plantas de tratamiento de la Parroquia San Salvador de Cañaribamba

Fuente: PDOT Santa Isabel, 2020

Elaboración: Equipo Consultor



En la **Figura 118** se presenta tanto la distribución de espacial y la cobertura de los sistemas de agua y las plantas de tratamiento de agua potable que se encuentran registradas en la parroquia, además de la red de agua potable actual.



Figura 118. Mapa dotación de agua potable y entubada de la Parroquia Cañaribamba
Fuente: GAD Santa Isabel, 2020
Elaboración: Equipo Consultor

Por otra parte, en los datos obtenidos de la encuesta de calidad de vida, en relación a su conformidad con los servicios de agua potable el 53% de los encuestados está muy satisfechos con el servicio de agua potable, mostrando un alto nivel de conformidad con la calidad y disponibilidad del agua en su comunidad. El 37% adicional considera que hay conformidad media, lo que sugiere que, aunque están en general contentos, hay aspectos que podrían mejorar como es la readecuación de captaciones y cambio de tuberías que han cumplido su vida útil, sin embargo, un 5% reporta inconformidad, y otro 5% no tiene acceso al servicio de agua potable, destacando que aún existen problemas específicos que afectan a una parte de la población. En general, la mayoría está conforme con el servicio, aunque es importante abordar las áreas de insatisfacción y los casos de falta de acceso.

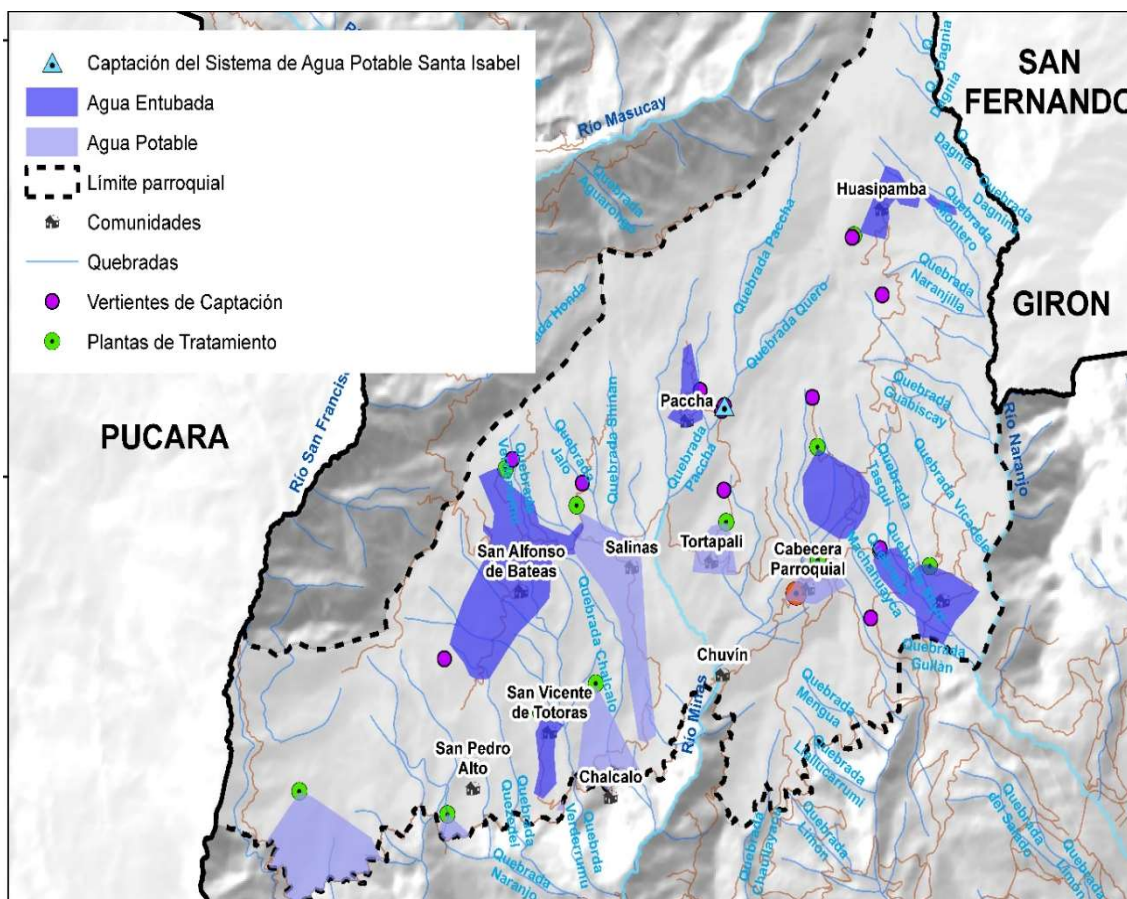

Figura 119. Conformidad con el servicio de agua potable en la Parroquia San Salvador de Cañaribamba

Fuente: Encuesta de calidad de vida, 2024

Elaboración: Equipo Consultor

Así también en la **Tabla 35** presenta los datos sobre el abastecimiento de agua en las viviendas de la parroquia Cañaribamba, de acuerdo con el Censo de Población y Vivienda del año 2022. Se observa que la mayoría de los hogares (55,47%) reciben agua por tubería dentro de la vivienda. Un 35,51% de las viviendas se abastecen por tuberías ubicadas fuera de la vivienda, pero dentro del mismo lote o terreno, lo que implica una distribución cercana, aunque no necesariamente dentro del domicilio.

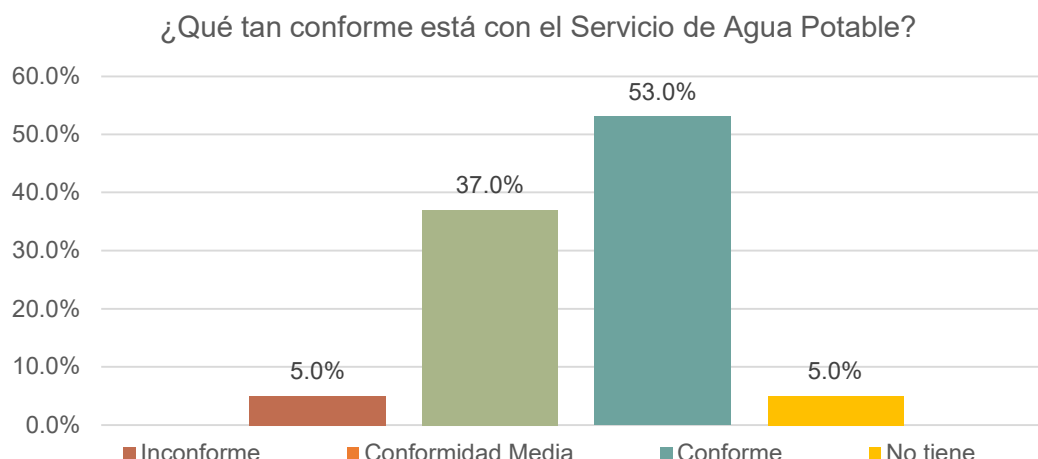
Por otro lado, un 2,50% de las viviendas obtienen agua por tuberías situadas fuera del lote o terreno, lo que puede reflejar desafíos en cuanto al acceso y la disponibilidad del servicio. Finalmente, un 6,53% de los hogares no recibe agua por tubería, sino que depende de otros medios de abastecimiento.

ABASTECIMIENTO DEL SERVICIO DE AGUA EN LA VIVIENDA			
	Medio	Viviendas	%
Por tubería, dentro de la vivienda		289	55,47%
Por tubería, fuera de la vivienda, pero dentro del edificio, lote o terreno		185	35,51%
Por tubería, fuera del edificio, lote o terreno		13	2,50%
No recibe agua por tubería, sino por otros medios		34	6,53%
	Total	521	100,00%

Tabla 35. Medio de abastecimiento de agua en las viviendas de la Parroquia San Salvador de Cañaribamba

Fuente: INEC, Censo de Población y Vivienda, 2022

Elaboración: Equipo Consultor



Finalmente, la **Figura 120** muestra la procedencia del agua que reciben las viviendas en la parroquia Cañaribamba. La fuente predominante es proporcionada por las Juntas de Agua u Organizaciones Comunitarias, que abastecen a 66,60% de las viviendas, lo que indica una fuerte dependencia de sistemas comunitarios para el acceso al recurso hídrico. En segundo lugar, un 21,88% de las viviendas se abastecen de otras fuentes naturales como ríos, vertientes, acequias o agua de lluvia. La empresa pública o el municipio es la fuente de agua para el 6,72% de las viviendas. Finalmente, un 4,80% de las viviendas obtiene el agua de pozos o lagos.



Figura 120. Suministro de agua en las viviendas de la Parroquia Cañaribamba
Fuente: GAD Santa Isabel, 2020
Elaboración: Equipo Consultor

- **Servicios de agua riego**

Los servicios de agua riego son de vital importancia para la parroquia San Salvador de Cañaribamba, ya que 43,39% de la población basa su economía en la agricultura y ganadería es por eso que se han establecido sistemas de riego comunitarios y zonas de recarga hídrica.

En la **Tabla 36** se presenta una lista de los principales reservorios de la parroquia con su respectiva cobertura, ya que existen un aproximado de 259 represas y embalses.

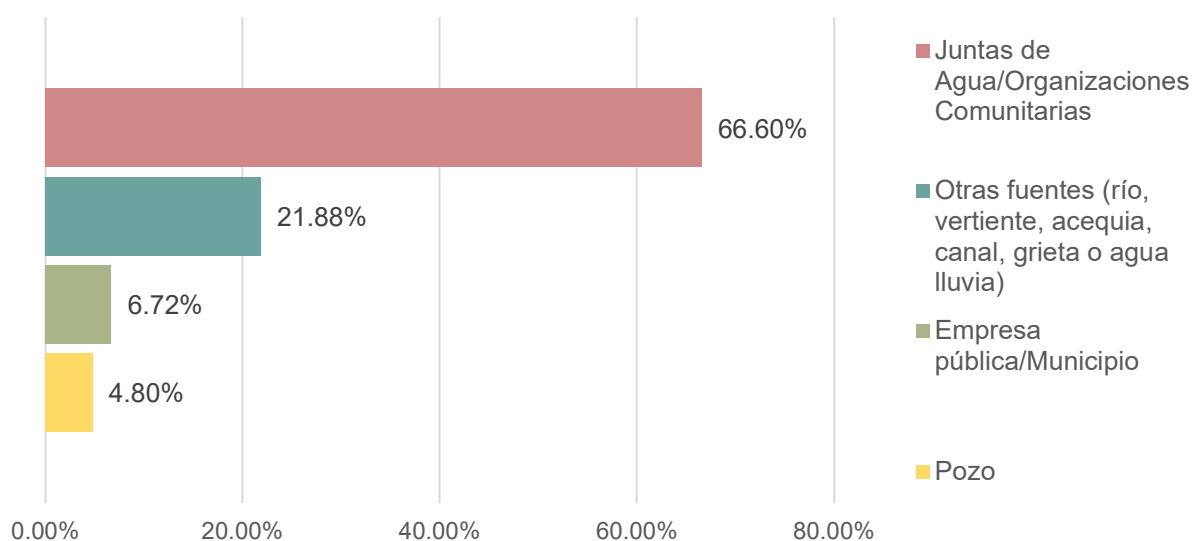
REPRESAS Y EMBALSES MÁS REPRESENTATIVOS DE LA PARROQUIA CAÑARIBAMBA

Nombre	Parroquia	Cobertura
Reservorio Taruga shitana	Cañaribamba	Huasipamba, Cañaribamba



Reservorio Chumblin Chico	Cañaribamba	Salinas, San Alfonso
Reservorio Bicadel	Cañaribamba	Canal de riego comunitario
Reservorio en Tatapamba	Cañaribamba	Canal de riego el Triunfo

Tabla 36. Represas y embalses más representativos de la Parroquia San Salvador de Cañaribamba

Fuente: PUGS Santa Isabel, 2021

Elaboración: Equipo Consultor

El catastro de los canales de riego se tomó del Plan de Uso y Gestión del Suelo (PUGS) del cantón Santa Isabel, sin embargo, no se encuentran registrados todos los sistemas de riego. La **Tabla 37** muestra estos canales de riego en la parroquia Cañaribamba, detallando la longitud de cada canal en kilómetros y el porcentaje que representa cada uno en relación al total de 79,95 kilómetros de infraestructura de riego en la parroquia.

El canal de riego San Francisco es el más extenso, con 25,54 kilómetros, lo que representa el 31,94% del total de infraestructura, siendo el más relevante para la distribución del agua de riego en la zona. Le siguen en importancia el canal de riego comunitario y el canal de riego San Pedro, con 11,80 km (14,76%) y 9,61 km (12,02%), respectivamente. Otros canales importantes incluyen el canal de riego Granadillas con 7,78 km (9,73%) y el canal de riego Seminario, que en conjunto con su derivación hacia Shilquil cubren 8,56 km (10,71%). En contraste, los canales con menor extensión son el canal sin nombre 2 con solo 1,26 km (1,58%) y el canal de riego Rumipamba con 2,19 km (2,74%).

Así también existen otros sistemas de riego que no se encuentran levantados como: sistema de riego Bolarrumi, sistema de riego Jalo Sunillano, canal de riego Totoras, canal de riego Cañaribamba, canal de riego Paccha, canal de riego Granadillas, canal de riego Rumipamba, sistema de riego agricultor Porotos loma, canal de riego San Alfonso – Chalcalo.

CANALES DE AGUA RIEGO DE LA PARROQUIA CAÑARIBAMBA		
Nombre	Longitud (km)	%
Canal de riego Comunitario	11,80	14,76%
Canal de riego Granadillas	7,78	9,73%
Canal Seminario (derivación) Shilquil	2,55	3,19%
Canal de riego Seminario	6,01	7,52%
Canal de riego San Francisco	25,54	31,94%
Canal de riego Rumipamba	2,19	2,74%
Canal de riego Totoras	2,99	3,74%
Canal de riego San José de Tablón	3,72	4,65%
Canal s/n 1	6,50	8,13%



Canal s/n 2	1,26	1,58%
Canal de riego San Pedro	9,61	12,02%
Total	79,95	100,00%

Tabla 37. Canales de agua riego de la Parroquia San Salvador de Cañaribamba

Fuente: PUGS Santa Isabel, 2021

Elaboración: Equipo Consultor

En resumen, la parroquia cuenta con una red de canales de riego diversa en extensión, siendo algunos de gran relevancia por su longitud y potencial de abastecimiento, mientras que otros son más pequeños, pero no menos importantes en su rol de distribución de agua (ver **Figura 121**).

MAPA DOTACIÓN DE AGUA RIEGO DE LA PARROQUIA CAÑARIBAMBA



Figura 121. Mapa dotación de agua riego de la Parroquia Cañaribamba

Fuente: GAD Santa Isabel, 2020

Elaboración: Equipo Consultor

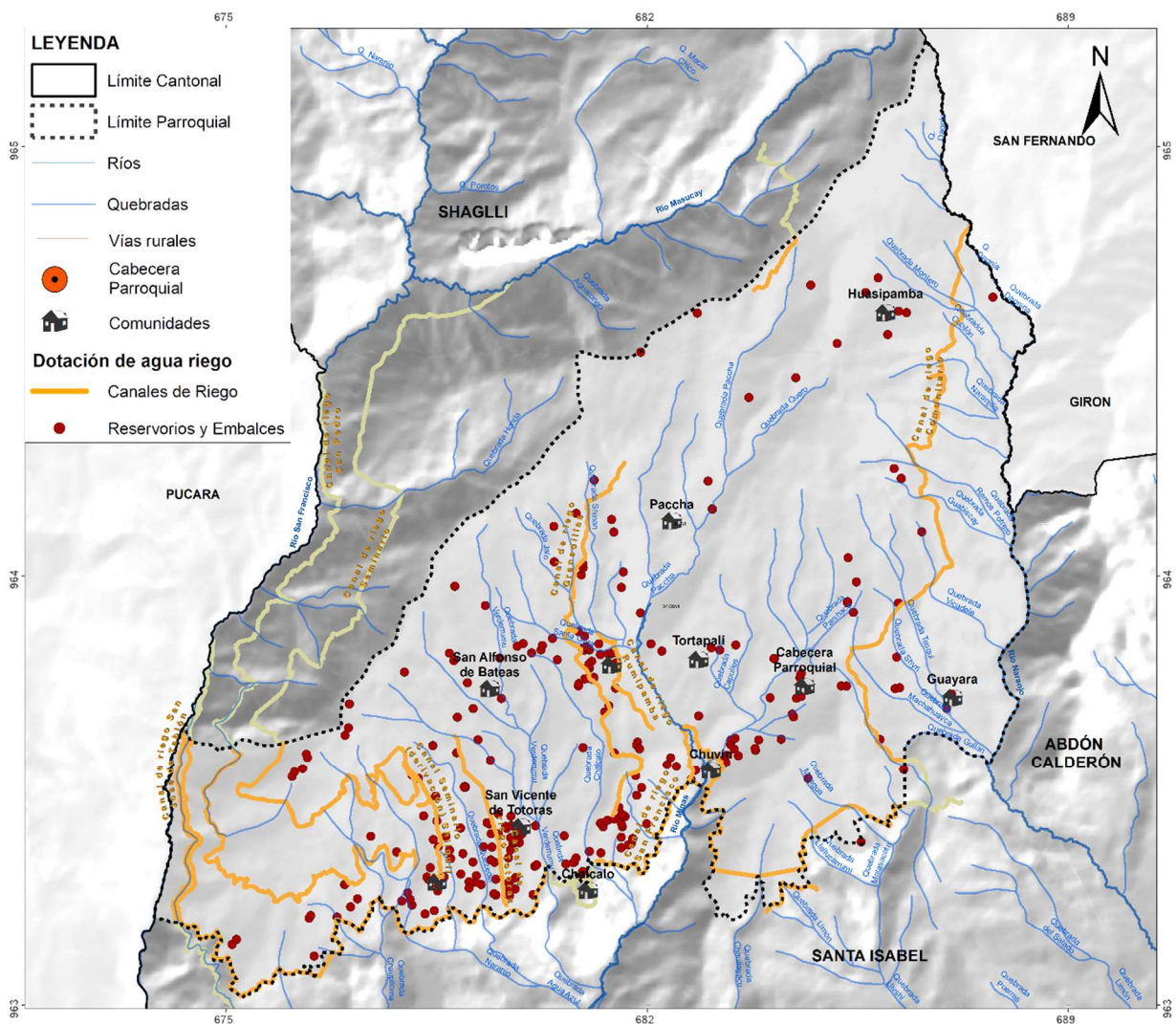

En cuanto a la conformidad con este servicio, el 39.9% de los consultados mediante la encuesta de calidad de vida, está conforme con el servicio de agua de riego, lo que sugiere que una proporción significativa valora positivamente el suministro y la calidad del agua para sus cultivos o usos agrícolas, el 28.6% muestra una conformidad media, indicando que, si bien hay un servicio aceptable indican que en ocasiones el tiempo que se les da para riego es muy poco o incluso en ocasiones no llega el caudal esperado por lo que provoca dificultades al momento de usar el riego para sus cultivos. Un 24.4% menciona que no tiene acceso al servicio de agua de riego, un problema considerable para una parte de la población agrícola; cabe recalcar que este porcentaje incluye a personas que no hacen uso del agua de riego ya que no tienen actividades relacionadas con la agricultura.

Además, el 7.1% reporta inconformidad, reflejando preocupaciones más serias sobre la efectividad o disponibilidad del servicio. En resumen, mientras que una parte significativa de los usuarios está conforme con el servicio, hay una necesidad clara de mejorar el acceso y la calidad del agua de riego para todos de manera tecnificada.



Figura 122. Conformidad con el servicio de agua riego en la Parroquia San Salvador de Cañaribamba

Fuente: Encuesta de calidad de vida, 2024

Elaboración: Equipo Consultor

- **Servicios de alcantarillado y saneamiento**

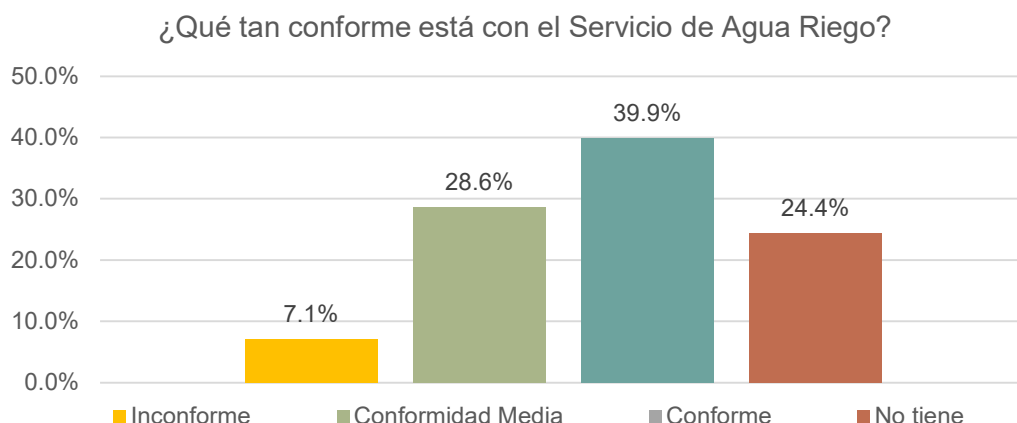
La dotación del servicio de alcantarillado, recolección de aguas servidas y agua lluvia está a cargo de la empresa EMAPASI-EP. La **Tabla 38** muestra la distribución del servicio higiénico en las viviendas de la parroquia Cañaribamba. Se observa que la mayoría de las viviendas, un 58,35%, cuenta con un inodoro o escusado conectado a



un pozo séptico, lo cual refleja una tendencia hacia la autogestión de aguas servidas en áreas donde no existe cobertura de alcantarillado público.

Un 18,43% de las viviendas está conectado a la red pública de alcantarillado, lo que sugiere que solo una minoría de la población tiene acceso a este servicio básico, posiblemente limitado a áreas más urbanizadas como la cabecera parroquial. El 18,62% de las viviendas no cuenta con ningún tipo de instalación sanitaria, lo cual evidencia un desafío importante en términos de salubridad y condiciones de vida para la población.

Otros sistemas menos comunes incluyen el uso de letrinas (2,30%), pozos ciegos (1,34%) y la conexión directa de aguas servidas a cuerpos de agua naturales como ríos o quebradas (0,77%), lo que representa un riesgo ambiental y de salud. Solo un hogar utiliza un biodigestor (0,19%) como sistema de tratamiento de aguas residuales.

Los datos reflejan la necesidad de mejorar la infraestructura sanitaria, especialmente en las áreas rurales, y aumentar la cobertura de servicios adecuados para la evacuación y tratamiento de aguas servidas.

SERVICIO HIGIÉNICO EN LAS VIVIENDAS DE LA PARROQUIA		
Evacuación de aguas servidas	Viviendas	%
Inodoro o escusado, conectado a red pública de alcantarillado	96	18,43%
Inodoro o escusado, conectado a pozo séptico	304	58,35%
Inodoro o escusado, conectado a biodigestor	1	0,19%
Inodoro o escusado, conectado a pozo ciego	7	1,34%
Inodoro o escusado, con descarga directa al mar, río, lago o quebrada	4	0,77%
Letrina	12	2,30%
No tiene	97	18,62%
Total	521	100,00%

Tabla 38. Evacuación de aguas servidas en las viviendas de la Parroquia San Salvador de Cañaribamba

Fuente: INEC, Censo de Población y Vivienda, 2022

Elaboración: Equipo Consultor

De acuerdo a la encuesta de calidad de vida, del total de encuestados un 40,5% de la tiene acceso al servicio de alcantarillado, indicando una percepción positiva de este servicio, por lo general los beneficiarios directos de este servicio son las personas que viven en el centro parroquial de Cañaribamba y una que otra comunidad que han logrado dotarse de este servicio de manera parcial. Sin embargo, un 43,5% menciona que no tiene alcantarillado, por lo que comunidades rurales utilizan pozos sépticos en lugar de sistemas de alcantarillado. Por otro lado, el 13,1% expresa una conformidad media,



sugiriendo que, aunque el servicio es adecuado en general, hay áreas donde se pide mejorar el servicio debido a que el sistema ha llegado a su vida útil. El 3% reporta inconformidad, destacando que las preocupaciones sobre el servicio de alcantarillado son relativamente escasas entre quienes tienen acceso. En resumen, la satisfacción con el servicio de alcantarillado es alta en el centro parroquial, pero la falta de cobertura en áreas rurales sigue siendo un desafío importante.



Figura 123. Conformidad con el servicio de alcantarillado y saneamiento en la Parroquia San Salvador de Cañaribamba

Fuente: Encuesta de calidad de vida, 2024

Elaboración: Equipo Consultor

- **Recolección de desechos sólidos**

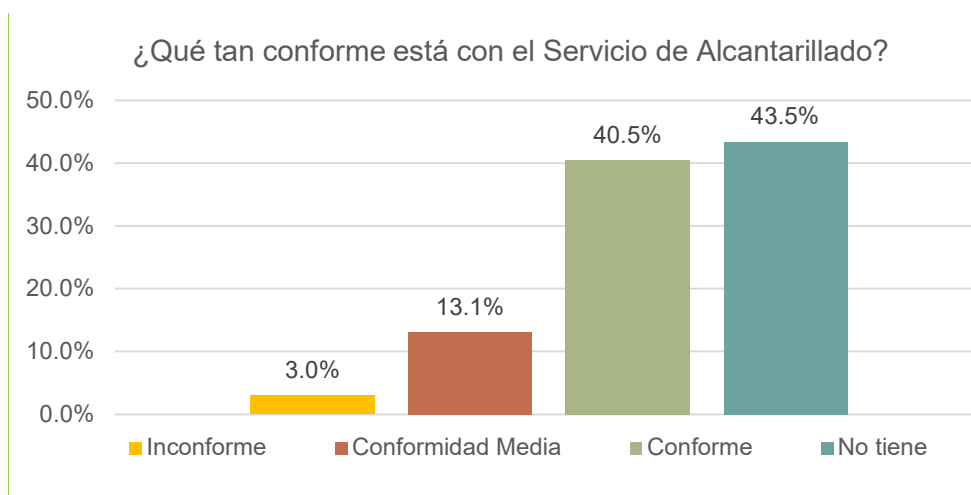
La **Tabla 39** refleja las diferentes formas de recolección y eliminación de desechos sólidos en las viviendas de la parroquia Cañaribamba, de acuerdo a los datos del Censo de Población y Vivienda del año 2022. Los resultados muestran que más de la mitad de los hogares (52,98%), optan por quemar la basura, lo que podría tener implicaciones negativas para el medio ambiente y la salud pública debido a la contaminación del aire.

La recolección formal de desechos sólidos en la parroquia Cañaribamba esta administrado por la Empresa Pública Municipal Mancomunada de Aseo Integral de la Cuenca del Jubones EMMAICJ-EP y cuenta con una cobertura de 609,37 hectáreas con un recorrido por la vía principal desde la cabecera cantonal de Santa Isabel por las comunidades de Guayara, Cañaribamba centro, Tortapali, Salinas y San Alfonso de Bateas (ver **Figura 124**).

Un 24,95% de las viviendas utiliza el carro recolector para deshacerse de los desechos, lo que se refleja en la cobertura del servicio de recolección formal en la parroquia.



Además, el 6,14% deposita sus residuos en contenedores municipales. Por otro lado, 10,94% de las viviendas optan por enterrar la basura, mientras que un 2,30% la arrojan en terrenos baldíos, lo cual podría generar problemas ambientales locales.

Un pequeño porcentaje (0,38%) de la población arroja los residuos a cuerpos de agua como ríos o acequias, una práctica que representa un riesgo significativo de contaminación en las fuentes de agua. Finalmente, un 2,30% de las viviendas elimina sus desechos de otras formas, probablemente informales, lo que resalta la necesidad de mejorar el manejo de residuos en la comunidad.

MAPA RECOLECCIÓN DE RESIDUOS SÓLIDOS DE LAPARROQUIA CAÑARIBAMBA



Figura 124. Mapa recolección de residuos sólidos de la Parroquia Cañaribamba
Fuente: GAD Santa Isabel, 2020
Elaboración: Equipo Consultor



RECOLECCIÓN DE DESECHOS SÓLIDOS EN LAS VIVIENDAS DE LA PARROQUIA		
Eliminación de la basura	Viviendas	%
Por carro recolector	130	24,95%
Por contenedor municipal	32	6,14%
La arroja a terreno baldío	12	2,30%
La quema	276	52,98%
La entierra	57	10,94%
La arroja al río, acequia, canal o quebrada	2	0,38%
De otra forma	12	2,30%
Total	521	100,00%

Tabla 39. Eliminación de desechos sólidos en las viviendas de la Parroquia San Salvador de Cañaribamba

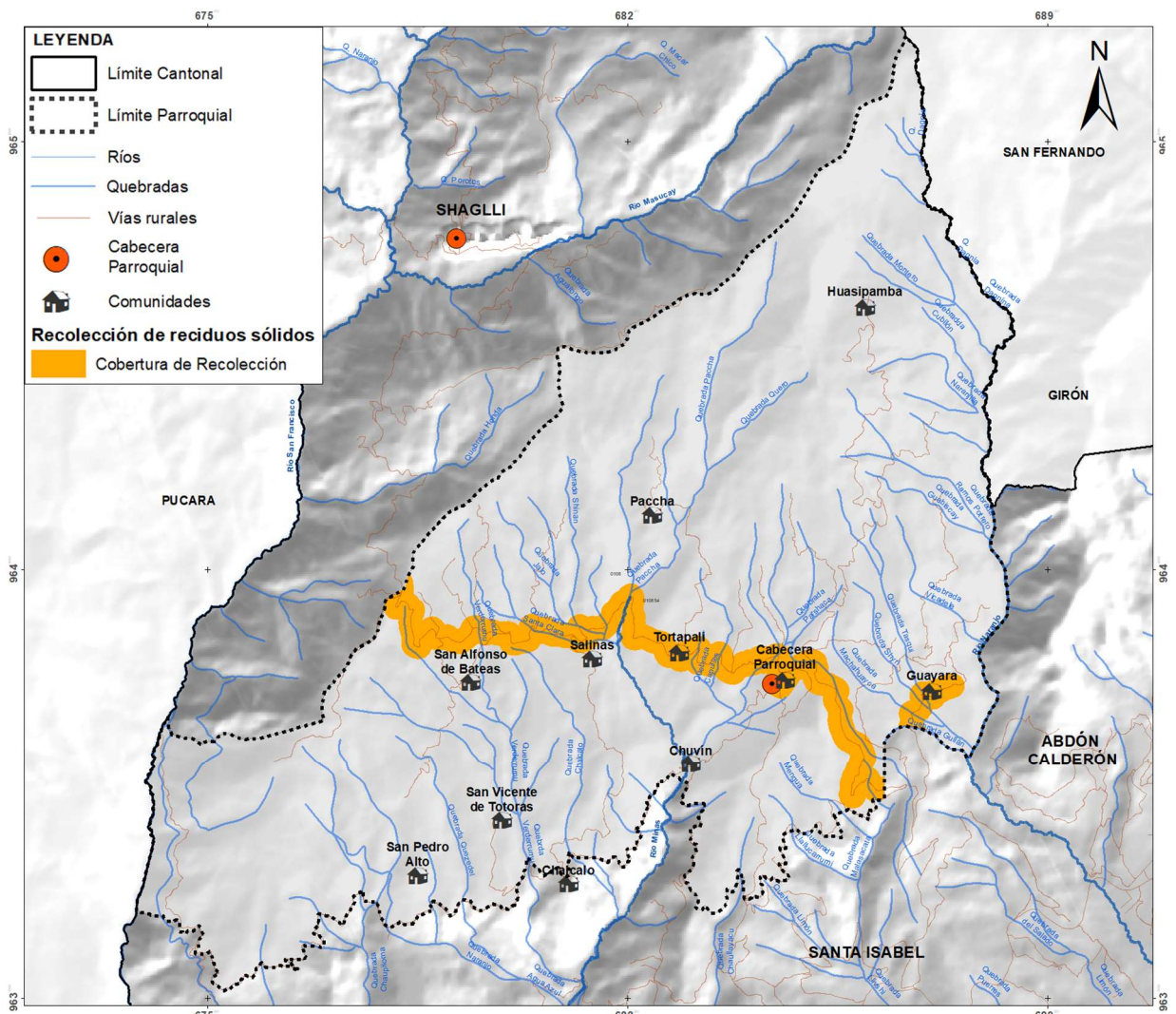
Fuente: INEC, Censo de Población y Vivienda, 2022

Elaboración: Equipo Consultor

- **Servicios de energía eléctrica**

La **Figura 125** muestra la disponibilidad de energía eléctrica en las viviendas de la parroquia Cañaribamba. El 91,30% de las viviendas cuenta con energía eléctrica provista por la red pública, lo que indica una cobertura considerable de este servicio. Sin embargo, un 6,53% de las viviendas no tiene acceso a este servicio, lo que representa una pequeña porción de la población que aún carece de electricidad.

Además, un 0,77% de las viviendas utilizan una planta eléctrica o generador de energía como fuente, lo que sugiere que, aunque no están conectadas a la red pública, cuentan con un sistema alternativo para abastecerse de electricidad.



Figura 125. Disponibilidad de energía eléctrica por red públicas de la Parroquia Cañaribamba

Fuente: INEC, Censo de Población y Vivienda, 2022

Elaboración: Equipo Consultor

En relación a los datos obtenidos en la encuesta de calidad de vida, sobre la conformidad con el alumbrado público, se tiene que el 37.9% de los encuestados está

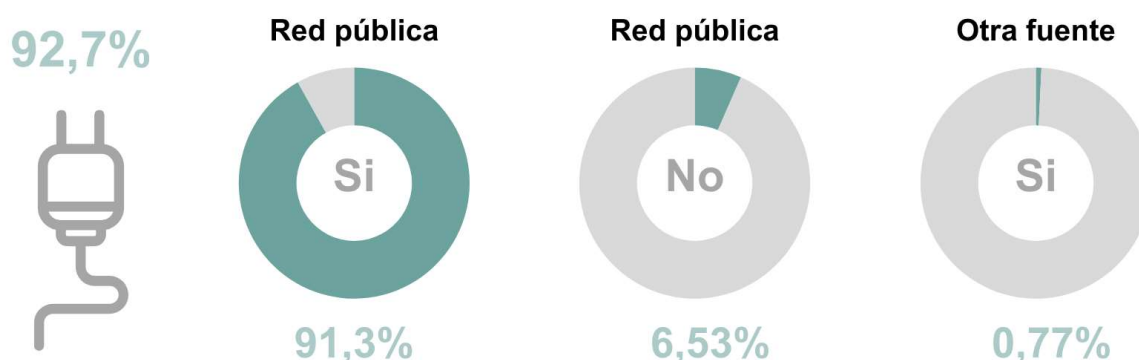

conformes con el servicio de alumbrado público, lo que muestra que muchas personas tienen acceso a iluminación de calidad de la en sus calles y espacios públicos. El 44.4% siente una conformidad media, indicando que el servicio es aceptable en la parte central de sus comunidades, pero afuera de ese perímetro no cuentan con alumbrado en vías o alrededores de sus viviendas. El 11.2% no está conforme con el servicio, ya que, a más de tener pocas áreas con iluminación, en algunos sectores también ya el alumbrado se encuentra en mal estado o algunas lámparas sin funcionamiento, Además, el 6.5% de las personas no tiene acceso al alumbrado público, lo que puede ser un problema en algunas áreas generando cierta percepción de peligro al existir tramos muy largos de vías sin ningún tipo de iluminación.



Figura 126. Conformidad con el servicio de alumbrado público de la Parroquia San Salvador de Cañaribamba

Fuente: Encuesta de calidad de vida, 2024

Elaboración: Equipo Consultor

- **Servicios de telefonía**

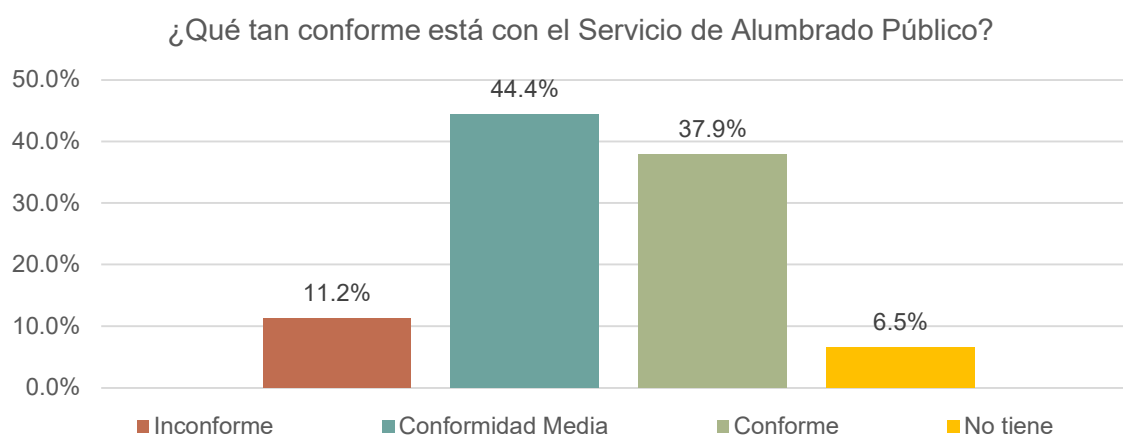
En relación a los servicios de dotación de redes de telefonía fija, la empresa CNT es la única que se brindan este servicio en la parroquia con una cobertura del 9% en relación a la cobertura cantonal. De acuerdo a los datos del censo de población y vivienda del año 2022, un total del 92,38% de los hogares no cuentan con el servicio de telefonía fija.

De la misma manera un 76,95% de los hogares dispone del servicio de teléfono celular, en la parroquia el 100% de usuarios de telefonía móvil, ocupa el servicio de la empresa CNT, la cobertura es baja y varía de acuerdo a la cercanía a la cabecera parroquial y a la situación geográfica de las comunidades (ver **Figura 127**).



Figura 127. Disponibilidad de telefonía fija y móvil en la Parroquia San Salvador de Cañaribamba
Fuente: Encuesta de calidad de vida, 2024
Elaboración: Equipo Consultor

- **Servicios de internet**

Los servicios de internet en la parroquia se dividen en internet móvil y fijo. En cuanto al servicio de internet móvil este es más solicitado por la necesidad de comunicación entre los asentamientos. De acuerdo al PDOT cantonal de Santa Isabel, el 34% de la población dispone de internet móvil y un 25% dispone de internet fijo, en los dos casos el servicio es prestado por la empresa CNT.

En la información proporcionada en la encuesta de calidad de vida, la gran mayoría de los encuestados, 60.4%, están muy satisfechos con el servicio de internet proporcionado por los proveedores y valora positivamente la calidad y fiabilidad del servicio. Un 25.4% muestra una conformidad media, indicando que, aunque el servicio es generalmente bueno, en ciertas ocasiones se pierde la señal por lo que deben esperar varias horas hasta que les resuelvan la causa del corte debido a que se encuentran en áreas alejadas. El 10.1% menciona que no tiene acceso al internet, lo que representa una barrera significativa para esa parte de la población. Solo el 4.1% expresa una inconformidad, lo que indica que las quejas sobre el servicio son relativamente pocas en comparación con el nivel de satisfacción general. En conjunto, estos datos muestran que, aunque hay áreas que requieren atención, la mayoría de los usuarios están satisfechos con el servicio de internet disponible.

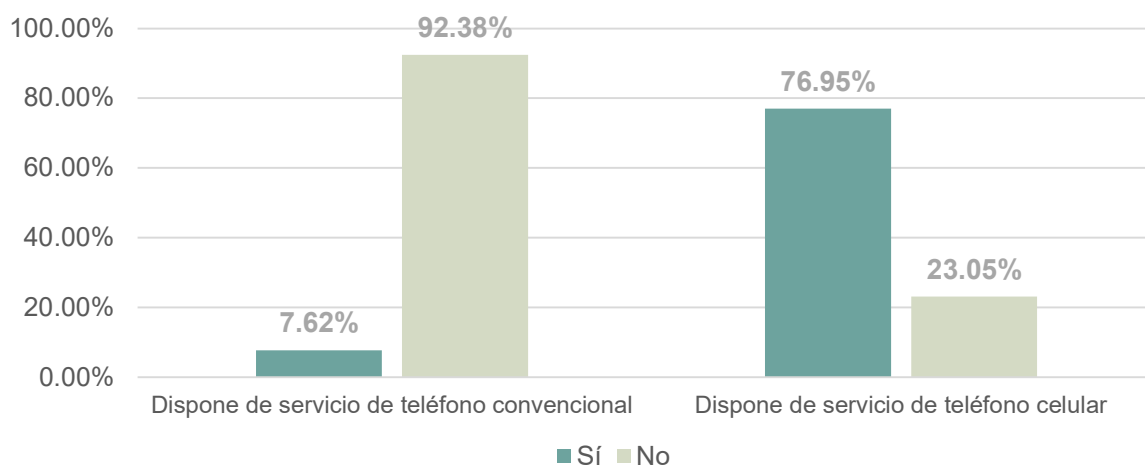

Figura 128. Conformidad con el servicio de internet en la Parroquia San Salvador de Cañaribamba
Fuente: Encuesta de calidad de vida, 2024
Elaboración: Equipo Consultor

- **Síntesis de equipamientos de la parroquia**

En la parroquia San Salvador de Cañaribamba, las comunidades cuentan con diversos equipamientos que varían según las necesidades y características de cada lugar. Huasipamba destaca como la comunidad con mayor cantidad de infraestructura, incluyendo espacios para actividades sociales, recreativas, educativas, sanitarias, funerarias y de culto, lo que la posiciona como un centro multifuncional dentro de la parroquia. Por otro lado, Guayara y San Alfonso de Bateas también cuentan con una gama variada de equipamientos que incluye casas comunales, espacios recreativos y servicios de culto, educativos y funerarios. En comunidades como Chalcalo y Chuvín, se observa una presencia limitada de equipamientos, concentrándose principalmente en actividades de culto, recreación y funerarias. Salinas y Tortapali cuentan con equipamientos para necesidades básicas como culto, servicios funerarios y sanitarios, mientras que Paccha y San Vicente de Totoras destacan por incluir espacios recreativos y sociales. Finalmente, San Pedro Alto carece de equipamientos significativos, lo que representa una brecha importante en términos de infraestructura comunitaria. Esta distribución refleja tanto las fortalezas como las necesidades de desarrollo en cada comunidad, subrayando la importancia de una planificación equilibrada para atender a todas las localidades de la parroquia. La **Tabla 40** resume por cada comunidad los equipamientos existentes.

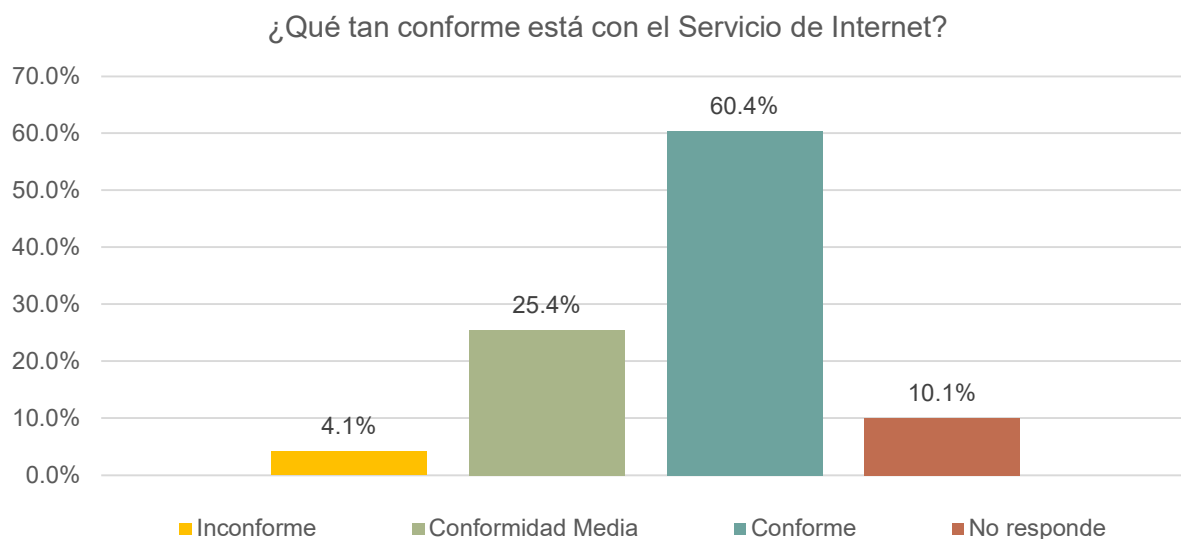

EQUIPAMIENTOS EN LA PARROQUIA SAN SALVADOR DE CAÑARIBAMBA								
Comunidad	Equipamiento							
	Casa comunal	Salud	Culto	Funerario	Educativo	Sanitario	Recreativo	Social
Chalcalo			X	X		X	X	
Chuvín	X		X			X	X	
Guayara	X		X	X	X	X	X	
Huasipamba	X		X	X	X	X	X	X
Paccha	X					X	X	
Salinas			X	X		X	X	
San Alfonso de Bateas	X		X	X	X	X	X	
San Pedro Alto								
San Vicente de Totoras	X		X	X			X	
Tortapali			X	X		X	X	X

Tabla 40. Equipamientos en la parroquia San Salvador de Cañaribamba
Elaboración: Equipo Consultor





2.2.4. SISTEMA ECONÓMICO PRODUCTIVO



a) EMPLEO

De acuerdo con datos del censo 2022, en la parroquia existen 620 personas dentro del grupo fuerza de trabajo, es decir personas que se encuentran disponibles para trabajar. De estas, 560 están ocupada o produciendo un bien o un servicio a cambio de una remuneración y 60 se encuentran llevado a cabo actividades de búsqueda de un puesto de trabajo durante un periodo reciente especificado y que están actualmente disponibles para trabajar, pero sin hacerlo. Lo que representa una tasa de desocupación del 9,68% (ver **Figura 129**).



Figura 129. Condición de actividad productiva en la parroquia San Salvador de Cañaribamba

Fuente: INEC, Censo de Población y Vivienda, 2022

Elaboración: Equipo Consultor

- Tasa de desempleo en el sector rural**

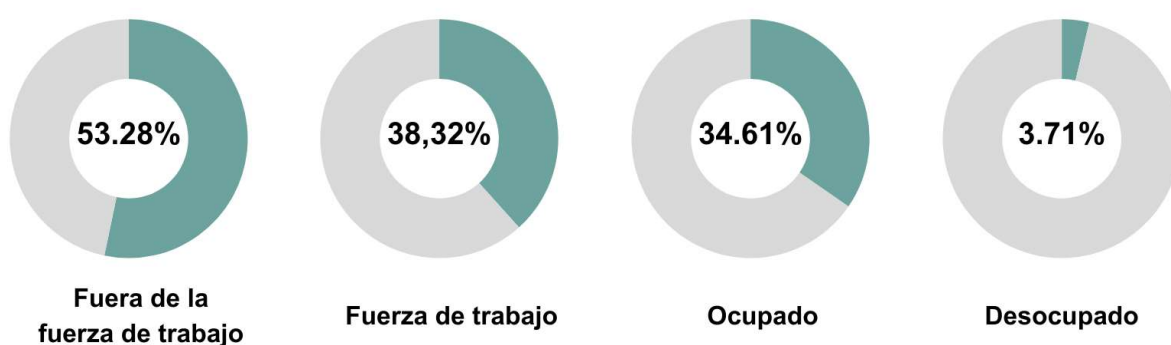
En el primer trimestre del año 2024, correspondiente a los meses de enero a marzo, a nivel nacional la tasa de desempleo fue de 4,1%, teniendo así a nivel urbano una tasa de 5,6% y a nivel rural de 1,3%, estos porcentajes con respecto a la población económicamente activa (PAE). Sin embargo, se debe considerar que en la parroquia el 17,14% de la población indico que desconoce la actividad económica que realiza.



Figura 130. Tasa de desempleo rural nacional del primer trimestre del 2024

Fuente: INEC, Censo de Población y Vivienda, 2022

Elaboración: Equipo Consultor



- **Indicadores básicos de empleo**

En cuanto a los indicadores básicos de empleo, en la **Tabla 41**, tenemos que para la parroquia San Salvador de Cañaribamba de la población económicamente activa (PEA), un 36,96% son agricultores y trabajadores calificados agropecuarios, forestales y pesqueros, este porcentaje se ve directamente influenciado por su carácter rural. Las ocupaciones elementales como limpiadores, asistentes domésticos, peones de la industria, peones de la construcción, peones del transporte y peones agrícolas, representan el 18,21%. Un 17,50% manifiesta que ignora el grupo de ocupación a la que pertenece.

En cuanto a oficiales operarios y artesanos de artes mecánicas y de otros oficios representan el 10,54% del PEA, así también los trabajadores de servicios y vendedores de comercios y mercados representan el 8,57%. Un 3,75% de la población económicamente activa corresponde a los operadores de instalaciones y máquinas. Los valores menores al 2% corresponden a profesionales científicos e intelectuales, personal de apoyo administrativo y técnico y profesionales del nivel medio. Finalmente, un 0,71% corresponde a directores y gerentes.

EMPLEO EN DIFERENTES SECTORES		
Grupos de ocupación	Habitantes	%
Agricultores y trabajadores calificados agropecuarios, forestales y pesqueros	207	36,96%
Ocupaciones elementales	102	18,21%
Se ignora	98	17,50%
Oficiales, operarios y artesanos de artes mecánicas y de otros oficios	59	10,54%
Trabajadores de los servicios y vendedores de comercios y mercados	48	8,57%
Operadores de instalaciones y máquinas y ensambladores	21	3,75%
Profesionales científicos e intelectuales	9	1,61%
Personal de apoyo administrativo	7	1,25%
Técnicos y profesionales del nivel medio	5	0,89%
Directores y gerentes	4	0,71%
Total	560	100,00%

Tabla 41. Empleo en diferentes sectores en la parroquia San Salvador de Cañaribamba

Fuente: INEC, Censo de Población y Vivienda, 2022

Elaboración: Equipo Consultor



- **Categorías de ocupación**

Las principales categorías de ocupación económica en la parroquia se detallan en la **Tabla 42**. Los datos indican que la mayor parte de la fuerza laboral se compone de trabajadores por cuenta propia, representando el 37.99% del total. Esto sugiere que muchas personas desempeñan trabajos ocasionales, probablemente vinculados a pequeños negocios propios, como tiendas. Los jornaleros y peones, que son trabajadores temporales en actividades como la agricultura, constituyen el 36.46% de la fuerza laboral.

Por otro lado, el 7.68% de la población laboral está compuesta por empleados u obreros privados, quienes dependen de un empleador o empresa. Asimismo, el 4.81% trabaja en el sector público, en instituciones como el municipio de Santa Isabel o la Junta Parroquial. Un 4.29% corresponde a trabajadores familiares no remunerados, quienes colaboran en negocios familiares sin recibir una compensación económica. Las empleadas domésticas, que prestan servicios en hogares de terceros, representan el 1.61%.

Es importante destacar que los patrones, o personas que emplean a otros, constituyen apenas el 0.54%, lo que refleja la escasez de empresarios en la comunidad. Finalmente, los socios, que comparten la propiedad de un negocio con otros, constituyen el 0.36% de la fuerza laboral.

En resumen, el análisis muestra que en Cañaribamba existe una diversidad limitada de ocupaciones, predominando los trabajos por cuenta propia y como jornaleros, con un porcentaje superior al de los empleos regulares. La economía local se caracteriza por una estructura laboral predominantemente informal, aunque existen algunos negocios propios y empleos en el sector público, los cuales no siempre ofrecen estabilidad.

CATEGORIAS DE OCUPACIÓN DE LA PARROQUIA SAN SALVADOR DE CAÑARIBAMBA			
Categoría de ocupación	Número	%	
Cuenta propia	248	44,29%	
Jornalera/o o peón	204	36,43%	
Empleada/o u obrera/o privado	43	7,68%	
Empleada/o u obrera/o del Estado, Gobierno, Municipio, Consejo Provincial, Junta Parroquial	27	4,82%	
Trabajadora/o familiar no remunerada/o	24	4,29%	
Empleada/o doméstica/o	9	1,61%	



Patrona/o	3	0,54%
Socia/o	2	0,36%
Total	560	100,00%

Tabla 42. Categorías de ocupación de la parroquia San Salvador de Cañaribamba

Fuente: INEC, Censo de Población y Vivienda, 2022

Elaboración: Equipo Consultor

b) ACTIVIDADES ECONÓMICAS Y PRODUCTIVAS

• Diversidad de actividades económicas

La parroquia San Salvador de Cañaribamba se distingue por su diversa y heterogénea dinámica económica, que incluye actividades que van desde la agricultura, la construcción y el comercio, hasta el alojamiento y la prestación de servicios profesionales, científicos y técnicos, así como el empleo en los sectores público y privado. Esta parroquia refleja una mezcla de actividades económicas típicas, con una predominancia de aquellas vinculadas al entorno rural sobre las urbanas.

Según el censo de 2022, la agricultura emerge como la principal actividad económica de Cañaribamba, representando el 43.39% del total, debido a su carácter predominantemente rural. Le siguen en importancia la construcción, el comercio al por mayor y al por menor, la reparación de vehículos automotores y motocicletas, y las industrias manufactureras.

ACTIVIDADES ECONÓMICAS DE LA PARROQUIA SAN SALVADOR DE CAÑARIBAMBA		
RAMA DE LA ACTIVIDAD	NÚMERO	%
Agricultura, ganadería, silvicultura y pesca.	243	43,39%
Explotación de minas y canteras.	10	1,79%
Industrias manufactureras.	22	3,93%
Distribución de agua; alcantarillado; gestión de desechos y actividades de saneamiento.	2	0,36%
Construcción.	74	13,21%
Comercio al por mayor y al por menor; reparación de vehículos automotores y motocicletas.	28	5,00%
Transporte y almacenamiento.	17	3,04%
Actividades de alojamiento y de servicio de comidas.	14	2,50%
Información y comunicación.	1	0,18%
Actividades inmobiliarias.	1	0,18%
Actividades profesionales, científicas y técnicas.	1	0,18%
Actividades de servicios administrativos y de apoyo.	6	1,07%
Administración pública y defensa; planes de seguridad social de afiliación obligatoria.	18	3,21%
Enseñanza.	8	1,43%



Actividades de atención de la salud humana y de asistencia social.	4	0,71%
Otras actividades de servicios.	6	1,07%
Actividades de los hogares como empleadores.	9	1,61%
Se ignora	96	17,14%
Total	560	100,00%

Tabla 43. Actividades económicas de la parroquia San Salvador de Cañaribamba

Fuente: INEC, Censo de Población y Vivienda, 2022

Elaboración: Equipo Consultor

En la **Tabla 43** se detallan además otras actividades que, aunque no representan un porcentaje significativo, como la distribución de agua, alcantarillado, gestión de desechos y actividades de saneamiento, y las actividades de atención de la salud humana y asistencia social, con porcentajes inferiores al 1%, contribuyen a la diversificación económica de la parroquia.

- **Emprendimiento y comercio**

El emprendimiento y el comercio en la parroquia San Salvador de Cañaribamba tienen un papel clave en su desarrollo económico local. Los habitantes se han enfocado principalmente en actividades productivas relacionadas con el comercio de productos agrícolas, que reflejan las vocaciones territoriales de la zona. El fomento al emprendimiento ha sido impulsado mediante iniciativas que buscan fortalecer pequeñas y medianas empresas, promoviendo productos locales y creando redes comerciales para mejorar la economía de la parroquia.



Figura 131. Emprendimientos en base a la crianza de cuyes en la comunidad
Elaboración: Equipo Consultor



Figura 132. Emprendedora de la comunidad, restaurante “La mama cuchara”
Elaboración: Equipo Consultor

En el Centro Parroquial, se destacan los productores de cuy, mientras que, en San Alfonso de Bateas, la comunidad está compuesta por pequeños ganaderos y actividades agropecuarias. Huasipamba alberga dos fábricas de queso, dirigidas por Natividad



Cevallos y Gonzalo Pando. La comunidad de Chalcalo es conocida por sus productores de achira. Así también, la Asociación “La Chavelita” en San Vicente de Totoras se dedica a la producción de productos derivados de la achira. En Tortapali, se focaliza en la elaboración de quesos, así como en San Pedro Alto en donde existen pequeños productores en este ámbito. Continuando, en la comunidad de Paccha existen pequeños emprendimientos apicultores. Las comunidades de Guayara, Salinas y Chuvín, no especifican asociaciones o grupos productores.

Adicionalmente, el comercio se desarrolla a través de mercados cercanos, como él de Santa Isabel y Shaglli, mediante ferias, tiendas y pequeños negocios familiares que abastecen tanto a la población local como a los visitantes. Estas actividades comerciales, en muchos casos, son apoyadas e impulsada mediante programas de desarrollo económico del GAD parroquial, con el objetivo de generar empleo y dinamizar la economía local.

- **Agricultura y ganadería**



Figura 133. Impulsos a la Agricultura por parte del GAD parroquial
Fuente: GAD parroquial
Elaboración: Equipo Consultor

Según el PDOT cantonal de Santa Isabel, el mayor uso de suelo en el cantón está destinado a cultivos de ciclo corto. De manera similar, en la parroquia Cañaribamba, los tratamientos urbanísticos establecidos en el PUGS están centrados en la promoción productiva, el uso general es el agropecuario destinado a cultivos de ciclo corto, particularmente de maíz, con una cobertura de 4489,28 hectáreas de la superficie total. Además, toda la parroquia se encuentra clasificada como área agrícola y agropecuaria.

DESTINO DE LA PODUCCIÓN AGRÍCOLA Y AGROPECUARIA		
Los productos agrícolas o la cría de animales en los que trabajó, fueron	Casos	%
Todo para la venta	46	14,02%
La mayor parte para la venta	83	25,30%



La mayor parte para el consumo del hogar	137	41,77%
Todo para el consumo del hogar	62	18,90%
Total	328	100,00%

Tabla 44. Destino de la producción agrícola y agropecuaria de la parroquia San Salvador de Cañaribamba

Fuente: INEC, Censo de Población y Vivienda, 2022

Elaboración: Equipo Consultor

Adicional, a estos antecedentes, los datos del Censo de Población y Vivienda de 2022, relejan que el 43,39% de la población económicamente activa en Cañaribamba se dedica principalmente a la agricultura y la ganadería, lo cual concuerda con el uso de suelo establecido en el PDOT cantonal. Es evidente que la agricultura y la ganadería juegan un papel fundamental en la economía local, como lo refleja el porcentaje de la población económicamente activa que se dedica a estas actividades.

Sin embargo, de los 328 casos registrados con actividades productivas, el 41,77% de los productos agrícolas o la cría de animales se destinan mayoritariamente al consumo doméstico, un 25,30% se destina a la venta, el 18,90% se utiliza completamente para el consumo del hogar, y solo el 14,02% se destina a la venta. Es interesante notar que, a pesar de que una porción significativa de la tierra está destinada a cultivos, una gran parte de la producción agrícola y ganadera se destina al consumo doméstico en lugar de la comercialización.

- **Mercados locales**

En la parroquia Cañaribamba no existen un centro de abastecimiento local, por lo cual los hogares realizan sus compras en los mercados la cabecera cantonal de Santa Isabel, como el mercado central y el mercado peña blanca. Cabe recalcar que en la parroquia existen tiendas de aprovisionamiento y abarrotes privados que comercializan ciertos productos producidos en la comunidad o traídos de los mercados cercanos y pequeñas fábricas de queso privadas y productos de achira.

c) **CONCENTRACIÓN Y DISTRIBUCIÓN DE LA RIQUEZA**

La parroquia rural de San Salvador de Cañaribamba, actualmente enfrenta desafíos importantes en términos de la concentración y distribución de la riqueza, estos impactan directamente en las condiciones de vida de su población y son clave para comprender las desigualdades económicas y sociales del territorio.

En Cañaribamba, la concentración de la riqueza se refleja en el acceso desigual a recursos productivos, servicios básicos e infraestructura. Las comunidades más



cercanas al centro parroquial, como Cañaribamba Centro, tienden a beneficiarse más de la infraestructura y servicios disponibles, mientras que las comunidades más alejadas, como Huasipamba y San Alfonso de Bateas y San Pedro, enfrentan mayores carencias en términos de conectividad vial, acceso a servicios de salud y oportunidades educativas. Este fenómeno tiene varias implicaciones:

Dependencia económica: Muchas familias de la parroquia dependen de actividades agrícolas y ganaderas con bajo valor agregado, lo que limita sus ingresos mensuales.

Brechas en infraestructura: Existen diferencias significativas en la calidad de servicios básicos, como el agua potable, alcantarillado, riego y las vías de acceso.

Acceso limitado a servicios financieros: Las oportunidades de crédito y financiamiento son escasas, especialmente para pequeños productores y emprendedores locales.

Así también, la distribución de la riqueza en Cañaribamba está directamente relacionada con las oportunidades económicas y las condiciones sociales de cada comunidad. Aunque algunas iniciativas, como el "Café de Guayara" y las actividades turísticas en comunidades con atractivos naturales, han comenzado a dinamizar la economía local, persisten importantes desigualdades, como la desigualdad en los ingresos de las familias que dependen mayoritariamente de la agricultura de subsistencia, lo que limita su capacidad para cubrir necesidades básicas.

Algunas estrategias clave implementadas actualmente por el GAD parroquial, para incentivar a la concentración de la riqueza local incluyen:

- Fortalecer las capacidades productivas locales: Implementar proyectos que impulsen el valor agregado de productos agrícolas, como el café y otros cultivos.
- Mejorar la conectividad: Invertir en infraestructura vial que facilite el acceso a mercados y servicios básicos.
- Impulsar el turismo sostenible: Aprovechar los atractivos naturales y culturales de Cañaribamba para generar ingresos diversificados que beneficien a toda la población.



d) SERVICIOS A LA PRODUCCIÓN



Figura 134. Servicios de capacitación en pro de la productividad
Fuente: GAD San Salvador de Cañaribamba
Elaboración: Equipo Consultor

El principal rol del cantón Santa Isabel, de acuerdo al PDOT 2020-2030, es el agrícola y ganadero, esta actividad se desarrolla mayoritariamente en las parroquias Santa Isabel, San Salvador de Cañaribamba y el Carmen de Pijilí. A nivel cantonal, existe infraestructura de apoyo para el desarrollo de la producción la principal el mercado mayorista en la cabecera cantonal y el mercado central enfocado en el comercio minorista, en los cuales se comercializan los insumos traídos de las comunidades aledañas como Cañaribamba.

En el año 2020, Agro Azuay como parte de su proyecto de apicultura entrego y capacito a los habitantes de las parroquias sobre la producción apícola con la entrega de núcleos de abejas y la indumentaria necesaria para su producción. Así también en el año 2021 la parroquia fue parte del proyecto de fomento productivo en el que se entregó insumos agropecuarios y animales menores, sin embargo, la parroquia no cuenta con la infraestructura pública para la comercialización de estos productos.



Figura 135. Capacitación de injertos frutales
Fuente: GAD San Salvador de Cañaribamba
Elaboración: Equipo Consultor

A nivel parroquial, existen actualmente diversos servicios orientados a fortalecer la producción local. Entre estos, se destacan las capacitaciones coordinadas por el Ministerio de Agricultura y Ganadería (MAG), enfocadas en la poda e injertos de árboles frutales. Asimismo, se realizan capacitaciones sobre nutrición ganadera en colaboración con actores privados. De igual manera, el Gobierno Autónomo

Descentralizado (GAD) parroquial fomenta la producción agrícola mediante la entrega de árboles frutales y hortalizas, con el objetivo de facilitar y robustecer el carácter productivo de la parroquia.

En cuanto a los servicios financieros, se observa la ausencia de sucursales de bancos o cooperativas en el territorio parroquial, así como la falta de corresponsales bancarios en tiendas o comercios locales. No obstante, la parroquia cuenta con cajas comunitarias en algunas comunidades de la parroquia, lo que refleja la dinámica crecimiento económico de la zona. La presencia o ausencia de entidades financieras es un indicador del movimiento de capital en los territorios.

Las cajas comunitarias, por su parte, son instituciones financieras de carácter comunitario que juegan un rol fundamental en la inclusión financiera y el desarrollo económico de la comunidad. Estas organizaciones informales están constituidas por aportes económicos de sus socios y son esenciales para fomentar la economía local, brindando servicios financieros accesibles a sectores que, de otra manera, quedarían excluidos del sistema bancario tradicional.

e) FUNCIONALIDAD ECONÓMICA DEL TERRITORIO

La funcionalidad económica del territorio es la capacidad que tiene un espacio geográfico para generar, sostener y mejorar su actividad económica. Esta funcionalidad está relacionada con la forma en que se organizan y distribuyen los recursos, las infraestructuras y las actividades económicas en dicho territorio. También considera el grado de accesibilidad, conectividad y la disponibilidad de servicios básicos que permiten el desarrollo de actividades productivas y comerciales.



La funcionalidad económica en la parroquia depende en su mayoría de las actividades económicas y productivas que realiza la población, con la venta de productos producidos por los habitantes de la parroquia, además entre las otras actividades que generan dinamismo económico son las relacionadas a al cultivo de legumbres, la construcción de edificios, el cultivo de hortalizas, raíces y tubérculos y cría de ganado bovino.

En la parroquia Cañaribamba, los servicios son provistos tanto por empresas públicas como privadas, las cuales no cuentan con infraestructura local. Por lo tanto, el flujo económico derivado de estos servicios no se queda dentro de la parroquia, sino que se dirige hacia el la cabecera cantonal de Santa Isabel. Una excepción a esta situación son los servicios relacionados con la construcción y cultivo donde se emplea mano de obra local. En cambio, para la realización de proyectos de mayor envergadura, como la construcción de viviendas completas, edificaciones o vías, dichos trabajos suelen realizarse de manera informal o a través de profesionales provenientes de la cabecera cantonal.

La infraestructura vial no solo desempeña un papel fundamental en la movilidad de la población, sino que también existe una estrecha relación entre la economía local y el desarrollo de dicha infraestructura. En este sentido, los patrones de consumo interno están vinculados a la red vial que conecta los distintos asentamientos humanos. Así, para obtener una comprensión integral de la funcionalidad económica de un territorio, es crucial analizar cómo se desplaza la población dentro del mismo.

La **Figura 136**, que se presenta a continuación, ilustra la red de asentamientos humanos en relación con la infraestructura vial de la parroquia Cañaribamba y los territorios circundantes. El análisis de esta figura revela que algunas comunidades, como Salinas y Tortapali, junto con el centro parroquial, constituyen los nodos principales de la red por su alta conectividad. A continuación, en términos de conectividad, se encuentran las comunidades de Chuvín y Guayara.



Figura 136. Red de Asentamientos Humanos
Elaboración: Equipo Consultor

f) TURISMO EN SAN SALVADOR DE CAÑARIBAMBA

En relación al turismo en el cantón Santa Isabel, este mantiene una actividad turística relacionado al patrimonio natural y cultural, clima tropical, las condiciones geográficas como valles, bosques y montañas. En el PDOT cantonal del año 2022 se realizó una actualización de los atractivos turísticos, contemplando que en santa Isabel se tiene diferentes modalidades de turismo como: el ecológico, turismo de aventura, turismo rural y turismo cultural.

De acuerdo con el Plan de Desarrollo Turístico del Cantón Santa Isabel 2024-2028, para el caso de la parroquia San Salvador de Cañaribamba, debido a su altitud las actividades turísticas desarrolladas están ligadas al aprovechamiento de visuales con miradores, además cuenta con senderos y caminos aptos para tracking. En la **Figura 137** se

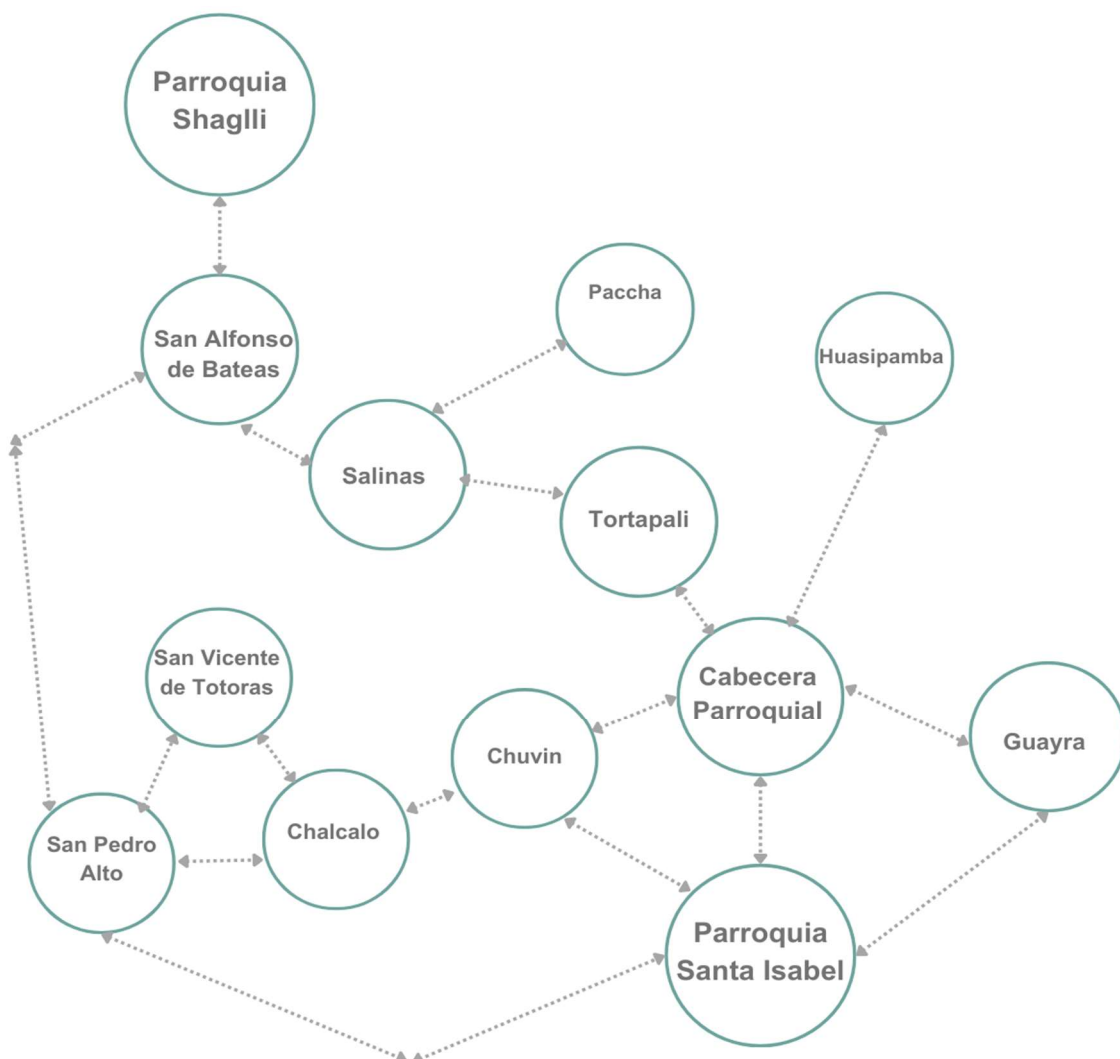

pueden visualizar las ubicaciones de los cinco atractivos naturales como: el Cerro Shiri, Mirador de Shalshapa, Mirador de Chalcalo, Piedra Movedora y el Río Chuvín y una manifestación cultural referida a las fiestas de la Virgen del Carmen.

MAPA ATRACTIVOS TURISTICOS DE LA PARROQUIA CAÑARIBAMBA



Figura 137. Mapas atractivos turístico de la Parroquia Cañaribamba

Fuente: GAD Santa Isabel, 2020

Elaboración: Equipo Consultor

Cerro Shiri

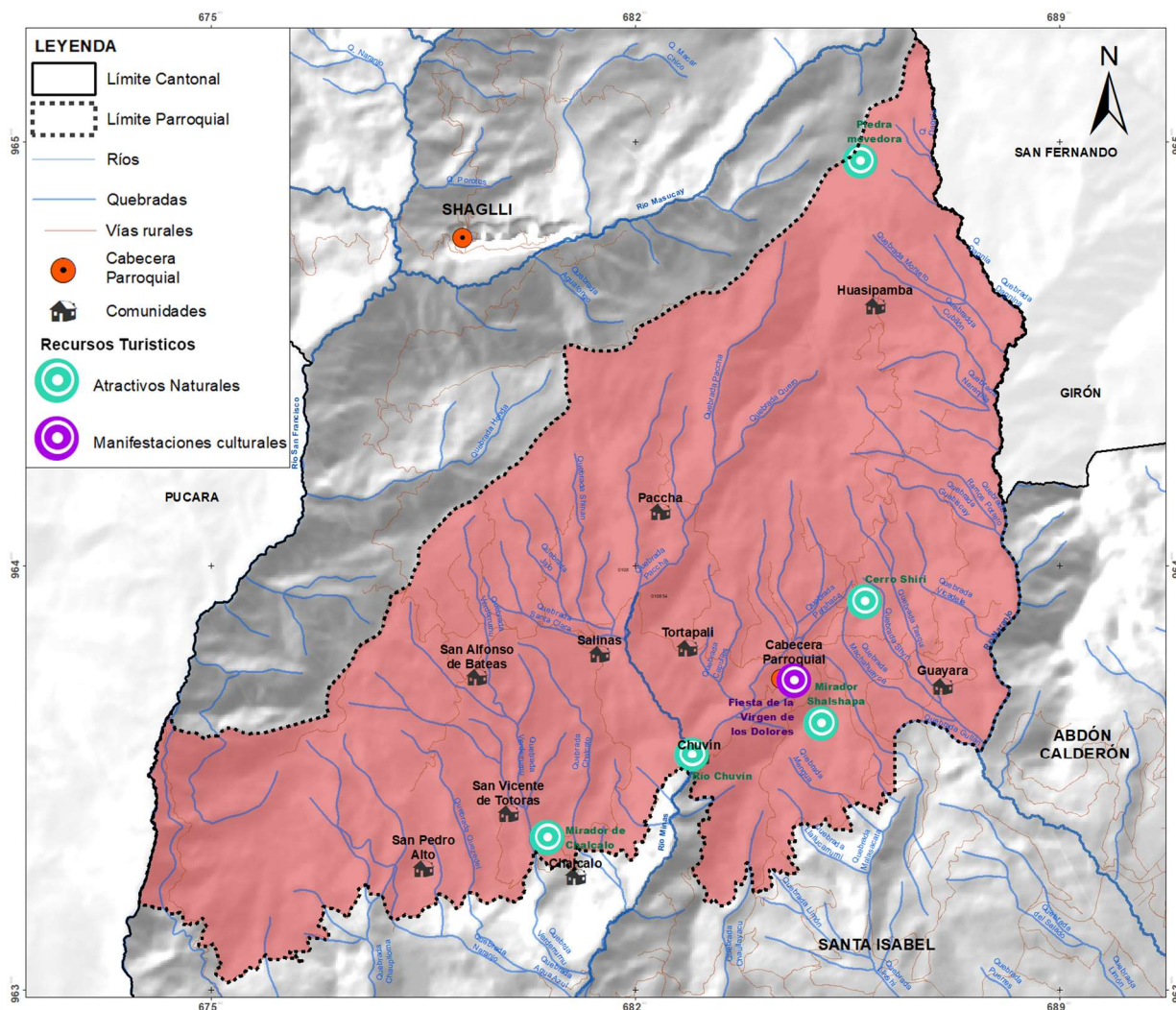
El cerro Shiri es un atractivo natural que se encuentra ubicado en la parroquia Cañaribamba, a 2.489 msnm. Este cerro es conocido por la extracción de oro en las minas durante la época Cañari, por ello existen historias y leyendas en torno a esto, como las luces y huacas. Desde el centro parroquial toma 15 minutos en vehículo y 10 minutos de ascenso.



Figura 138. Cerro Shiri

Fuente: Plan de Desarrollo Turístico del Cantón Santa Isabel 2024-2028

Mirador de Shalshapa

El mirador del cerro Shalshapa es un atractivo natural que se encuentra ubicado en la comunidad de El Tejar, a 2.137 msnm y 10 minutos del centro parroquial de Cañaribamba, y al ingreso de la parroquia Cañaribamba. En la época Cañari fue el sitio donde se almacenaba el oro que se extraía del cerro Shiri. En la actualidad es un mirador natural del entorno, además se encuentra registrado dentro de los bienes inmateriales del Instituto Nacional de Patrimonio Cultural.



Figura 139. Mirador de Shalshapa

Fuente: Plan de Desarrollo Turístico del Cantón Santa Isabel 2024-2028



Mirador de Chalcalo

Pertenece a la comunidad de Chalcalo, a 20 minutos de la cabecera parroquial, es un mirador natural donde se puede observar el valle de Santa Isabel y el centro parroquial de Cañaribamba, además se pueden realizar caminatas y tracking. En este mirador se encuentran 3 cruces de madera que se colocaron hace aproximadamente 60 años por los primeros sacerdotes que llegaron a la comunidad. Se puede acceder en vehículo a través de una vía de tercer orden.



Figura 140. Mirador de Chalcalo

Fuente: Plan de Desarrollo Turístico del Cantón Santa Isabel 2024-2028

Río Chuvín.

El río Chuvín es un afluente de 3 kilómetros de longitud que se encuentra ubicado en el sector de Chuvín a 15 minutos del centro parroquial y limita con la parroquia Santa Isabel. Este atractivo natural es utilizado como un balneario y en época de carnaval se realizan eventos musicales.



Figura 141. Río Chuvín

Fuente: Plan de Desarrollo Turístico del Cantón Santa Isabel 2024-2028

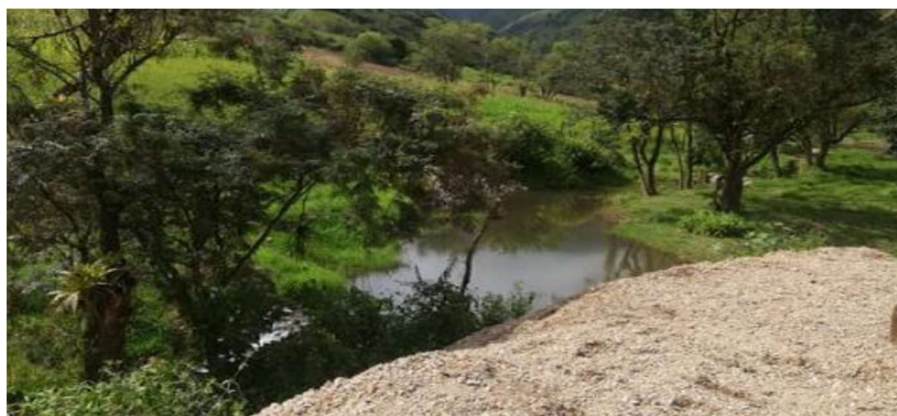

Complejo arqueológico Huasipamba - Piedra Movedora

Este atractivo natural se encuentra ubicada a 4 km. al Oeste de la comunidad de Huasipamba perteneciente a la parroquia de Cañaribamba, a 1 hora y 30 minutos aproximadamente de la cabecera parroquial. Se llega desde Santa Isabel tomando la vía Santa Isabel – Cañaribamba, hasta llegar al desvío que lleva a Huasipamba por un camino vecinal.

Es una roca de gran tamaño que está a 3600 m.s.n.m. y se encuentra suspendida sobre otra desafiando la gravedad. Es necesario contratar un guía local con un recorrido de aproximadamente 40 minutos.



Figura 142. Piedra Movedora

Fuente: Plan de Desarrollo Turístico del Cantón Santa Isabel 2024-2028



Figura 143. Complejo arqueológico Huasipamba

Fuente: Revista Santa Isabel 2023

Elaboración: Equipo Consultor



Figura 144. Monolitos de piedra Huasipamba

Fuente: Revista Santa Isabel 2023

Elaboración: Equipo Consultor



Fiesta de la Virgen de los Dolores

Así también, dentro de las manifestaciones culturales en Cañaribamba se registró la fiesta de la Virgen de los Dolores, actividad relacionada a fiestas religiosas, tradicionales y creencias populares, que hacen parte del acervo cultural y popular de la parroquia.

Se celebra el 5 de mayo de cada año en el centro parroquial de Cañaribamba, es una fiesta religiosa en honor a la patrona de la parroquia donde se realizan eventos como: eucaristía, procesión, danzas folclóricas y actos musicales. No existen facilidades turísticas para esta celebración.



Figura 145. Fiesta de la Virgen de los Dolores
Fuente: Plan de Desarrollo Turístico del Cantón Santa Isabel 2024-2028

g) ECONOMÍA POPULAR Y SOLIDARIA

La economía popular y solidaria se configura como una forma de organización económica en la que las personas se asocian con el fin de producir, intercambiar, comercializar, financiar y consumir bienes y servicios. Esta modalidad les permite tanto satisfacer sus necesidades básicas como generar ingresos para mejorar sus condiciones de vida.

La ley ecuatoriana reconoce diversas formas de organización dentro de la economía popular y solidaria, entre las cuales se incluyen el sector comunitario, el sector asociativo y el sector cooperativo, que abarca actividades de producción, consumo, vivienda, ahorro y crédito, y la prestación de servicios. Además, también se consideran las unidades económicas populares, que se caracterizan por su funcionamiento en pequeña escala y su inserción en el tejido productivo local (Ruiz & Lemaître, 2016).



- Asociaciones productivas rurales



Figura 146. Unión de Organizaciones Comunitarias y Sociales de Santa Isabel (UNOCSSI)
Fuente: GAD San Salvador de Cañaribamba
Elaboración: Equipo Consultor

De acuerdo con el Plan de Desarrollo y Ordenamiento Territorial (PDOT) 2019-2023 del cantón Santa Isabel, en la parroquia se encuentran diversas asociaciones y organizaciones dedicadas a la producción. Entre ellas, destaca la Asociación de Ganaderos HOLCIN en la comunidad de San Alfonso, Agrovallsur CIA. LTDA en Chalcalo y los Productores de Achira en San Vicente de Totoras. Asimismo, la

Unión de Organizaciones Comunitarias y Sociales de Santa Isabel (UNOCSSI), con sede en la parroquia Cañaribamba, agrupa varias sub-asociaciones como UNOCSSI Guayara, UNOCSSI Cañaribamba, UNOCSSI Salinas, UNOCSSI San Alfonso, UNOCSSI Huasipamba y UNOCSSI San Vicente de Totoras.

En el catastro del Instituto Nacional de Economía Popular y Solidaria (IEPS), únicamente consta registrada la Asociación de Productores de Café de Santa Isabel (ASOPROCSI), que comercializa café de la comunidad de Guayara. No obstante, la planta de procesamiento de esta asociación se encuentra ubicada en la cabecera cantonal de Santa Isabel.



Figura 147. Productores de café de Guayara
Fuente: GAD parroquial
Elaboración: Equipo Consultor



Además, existen otras organizaciones importantes vinculadas al ahorro y crédito social, que brindan servicios financieros a la población de bajos ingresos, principalmente en zonas rurales que carecen de acceso a otras opciones de financiamiento. Estas organizaciones representan una alternativa viable para los agronegocios familiares que no pueden acceder a crédito a través de la banca comercial. En la parroquia, tal como se mencionó previamente, operan cuatro asociaciones de este tipo bajo el sistema de cajas comunitarias: Caja Comunitaria Huasipamba, Caja Comunitaria Salinas, Caja Comunitaria Cañaribamba y Caja Comunitaria San Alfonso.

Los actores sociales identificados, organizados principalmente en torno a asociaciones, concentran sus actividades en la organización comunitaria, enfocándose en temas vinculados fundamentalmente a la producción artesanal y al comercio.

h) MODELOS DE CONSUMO

Los modelos de consumo en las parroquias rurales se centran en la organización y participación activa de los actores sociales en la economía, promoviendo principios de equidad y solidaridad. Entre los principales modelos se encuentran el consumo solidario y el consumo comunitario. El consumo solidario se basa en la cooperación y el apoyo mutuo entre consumidores y productores, fomentando el comercio justo y la adquisición de productos locales y sostenibles. Por su parte, el consumo comunitario implica que las comunidades organicen sus propias redes de consumo, como tiendas vecinales y cooperativas, para garantizar el acceso a bienes y servicios a precios justos.

En la parroquia Cañaribamba, se han tratado de implementar las diferentes formas de consumo, la administración parroquial ha incentivado a la población a adquirir alimentos, como legumbres y verduras, de productores locales que provienen de diversas comunidades para ofrecer sus productos en la cabecera parroquial. Para ello, se han implementado estrategias de promoción a través de redes sociales y se ha adecuado un espacio en la planta baja del Gobierno Autónomo Descentralizado (GAD) parroquial, con el objetivo de apoyar a los productores locales y fomentar el consumo de productos originarios de la zona.



Figura 148. Productos locales ofertados en la cabecera parroquial
Fuente: GAD parroquial San Salvador de Cañaribamba

No obstante, persiste una significativa dependencia del consumo de víveres y otros servicios hacia centros poblados de mayor jerarquía, como Santa Isabel y Shaglli, donde se desarrollan ferias más grandes y con una mayor diversidad de productos. En la parroquia de Cañaribamba, únicamente existen pequeñas tiendas de abarrotes, que en su mayoría están concentradas en el centro parroquial. Un factor determinante en esta dinámica es la conectividad limitada entre las comunidades, lo cual dificulta el acceso equitativo a bienes y servicios.

i) SEGURIDAD ALIMENTARIA

A través del levantamiento del catastro de asentamientos humanos, se ha determinado que el principal factor que afecta a la seguridad alimentaria en la parroquia es la contaminación de las fuentes de agua causada por la minería ilegal. Esta situación es especialmente grave, ya que el agua contaminada se utiliza tanto para el riego de cultivos como para el consumo humano, lo que genera un riesgo significativo para la salud de la población. El consumo de alimentos contaminados con residuos mineros representa una grave amenaza para la salud pública y contribuye a la degradación de los suelos productivos.

Otro factor que incide negativamente en la seguridad alimentaria es la sequía. Este último año, Ecuador ha enfrentado una de las sequías más prolongadas de los últimos tiempos, lo que ha reducido considerablemente las fuentes de agua, poniendo en riesgo la producción de cultivos clave como hortalizas y verduras. Esta situación ha ocasionado



una disminución en la productividad agrícola, así como la degradación y pérdida de nutrientes en el suelo, además de la reducción de pastizales para el ganado, lo que afecta directamente la producción ganadera.

j) DESARROLLO DE TECNOLOGÍAS PRODUCTIVAS LIMPIAS

En la parroquia Cañaribamba, no se ha observado un desarrollo de tecnologías limpias por parte de las asociaciones productivas. Esta situación podría explicarse por la falta de un desarrollo industrial y productivo significativo en la parroquia, lo que hace que los métodos de producción actuales, basados en técnicas tradicionales de cultivo para el autoconsumo, sean considerados suficientes para satisfacer las necesidades locales.

Además, la limitada demanda de producción a gran escala y la ausencia de mercados competitivos podrían estar inhibiendo la necesidad de innovar en tecnologías más avanzadas y sostenibles. Las asociaciones productivas se enfocan principalmente en abastecer las necesidades básicas de la comunidad, lo cual ha contribuido a que la transición hacia tecnologías limpias no sea considerada prioritaria. En este contexto, la introducción de tecnologías más sostenibles podría requerir incentivos externos, como políticas de apoyo gubernamental o capacitación técnica, que fomenten su adopción progresiva en el sector agrícola de la parroquia.

k) INFRAESTRUCTURA PRODUCTIVA

En el cantón la infraestructura de apoyo a la producción tiene varias limitantes, tal como se explica en el PDOT cantonal, los costos son un factor que dificulta el acceso general a la tecnología y maquinaria apta para una correcta producción agropecuaria. Es así que se cuenta como infraestructura productiva a los mercados mayoristas con un total de 40 puestos y al mercado central con 3 diferentes plataformas de un aproximado de 747 puestos (PDOT cantonal de Santa Isabel 2020-2030), estos constituyen ejes para en comercio cantonal.

En cuanto al transporte de los productos lo hacen los comerciantes con sus propios medios, mediante autos particulares o el uso de transporte público. El cantón, además cuenta con una feria de ganado, que permite el ingreso y comercialización de animales que llegan de las parroquias aledañas como Cañaribamba y Shaglli, sin embargo no existe un camal para el faenamiento de la producción ganadera del sector.

Algunas actividades económicas productivas disponen de infraestructura de tipo privada, este es el caso de las asociaciones productivas que invierten o gestionan sus



propios recursos para la adquisición de equipos y maquinarias, en el caso de la parroquia Cañaribamba existen fábricas de quesos y producción de productos de achira.



Figura 149. Canal de Riego San Pedro Alto
Fuente: GAD parroquial San Salvador de Cañaribamba

Otro aspecto que hace parte de las infraestructuras productivas son los sistemas de riego, a nivel cantonal se refiere que existen problemas en el acceso a estos para la producción, ya que las fuentes de agua son reducidas y los derechos de agua son limitados. La parroquia Cañaribamba cuenta con nueve organizaciones de razón social productiva como: el Sistema de Riego de Cañaribamba, Sistema de Riego de Huasipamba, Sistema de Riego de Guayara, Sistema de Riego de Paccha, Sistema de Riego de Salinas, Sistema de Riego de Bateas Chalcao, Sistema de Riego de Tortapali, Sistema de Riego de Osohuayco. Dentro de estos sistemas se encuentran los canales de riego totoras, canal de riego comunitario, canal de riego Granadillas, canal de riego Seminario, canal de riego San Francisco, canal de riego Rumipamba, canal de riego San José de Tablón, canal de riego San Pedro Alto.





2.2.5. SISTEMA POLÍTICO INSTITUCIONAL



a) CAPACIDADES INSTITUCIONALES LOCALES

Las capacidades institucionales locales son el conjunto de recursos, habilidades y competencias que tienen las instituciones y autoridades locales, como los gobiernos parroquiales, para gestionar eficazmente el desarrollo de sus territorios. Estas capacidades son esenciales para asegurar la provisión de servicios públicos, la implementación de políticas, el manejo adecuado de recursos, y la promoción del bienestar de las comunidades.

En Cañaribamba, el desarrollo parroquial está estrechamente relacionado a la cogestión de los diferentes niveles de gobierno. Con mayor actuación, la articulación entre los GAD municipal, provincial y parroquial, ya que, históricamente han sido las instituciones que han invertido mayormente en la parroquia en vialidad, riego y agua potable. El municipio de Santa Isabel si bien no cuenta con sede en la parroquia, es la entidad con mayor capacidad instalada para atender a la parroquia, sobre todo en infraestructura vial, ya que cuenta con un parque automotor con equipo caminero nuevo y la disponibilidad de materiales pétreos por las regalías de este sector. Por otro lado, en el ámbito de servicios sociales, el municipio también cubre las necesidades de los grupos de atención prioritaria en Cañaribamba, no solo con la jefatura de atención prioritaria de Santa Isabel, JAPSI, sino con los servicios de la junta cantonal de protección de derechos y el consejo cantonal de protección de derechos, CCPDSI. De manera similar sucede con los servicios de movilidad, transporte y seguridad, donde el GAD municipal realiza control de estacionamiento vehicular en eventos puntuales de la parroquia, así como el control del uso del suelo con los guardias municipales. Presupuestariamente el GAD municipal se maneja anualmente con cerca de 3.3 millones de dólares como ingresos corrientes y 2.74 millones como ingresos de capital, con un monto variable como ingresos de financiamiento.

En cuanto al GAD provincial, cumple un rol también determinante en la parroquia, debido a sus funciones y competencias en vialidad rural, producción y riego. Junto con las empresas públicas ASFALTAR EP y AGRO AZUAY EP brindan servicios de infraestructura en la parroquia. La intervención más reciente es el asfaltado de la vía Santa Isabel – Cañaribamba, la cual fue ejecutada mancomunadamente entre los tres niveles de gobierno, provincial, municipal y parroquial. La presencia de la prefectura en territorio si bien no es constante durante el año, se ejecutan mantenimientos programados con la maquinaria de la institución, de igual manera, las intervenciones en



proyectos de riego se manejan en función de proyectos puntuales. La capacidad financiera de la prefectura del Azuay anualmente ronda por los 61 millones de dólares.

- **Capacidad interna del GAD parroquial**

El proceso de planificación institucional comienza con la elaboración del presente documento, que se viabiliza a través de los Planes Operativos Anuales (POA). El Código Orgánico de Organización Territorial, Autonomía y Descentralización (COOTAD) establece las directrices para la elaboración de estos planes, los cuales se convierten en el presupuesto institucional anual mediante el ciclo presupuestario.

En el caso del Gobierno Autónomo Descentralizado (GAD) parroquial, donde no existe un equipo especializado de planificación, la responsabilidad recae en el asesor técnico a cargo de la planificación institucional. Sin embargo, este asesor también realiza labores operativas, lo que genera una sobrecarga de funciones debido a las exigencias impuestas por la normativa. Esta situación obliga al GAD parroquial a operar bajo condiciones que superan su capacidad administrativa, lo que, a su vez, lleva a la extensión de los horarios laborales de los técnicos, quienes trabajan bajo contratos de servicios profesionales con una carga de 20 horas semanales. Este escenario es insostenible a largo plazo, ya que las demandas de trabajo exceden los recursos humanos y la capacidad instalada del GAD.

En cuanto a los espacios administrativos, el GAD parroquial funciona en la casa comunal de la parroquia y se organiza de la siguiente manera: en una primera planta, un espacio para el puesto de salud Cañaribamba y el Infocentro, en una segunda planta se encuentra el área de reuniones, una cocina que también funciona como bodega de insumos administrativos, una bodega de herramientas, y el área administrativa del GAD, con cuatro espacios principales: la oficina del presidente, oficinas administrativas, una sala de reuniones y un archivo. Es importante señalar que la sala de reuniones y el archivo no son adecuados para las funciones que se le han asignado debido a la limitada disponibilidad de espacio, lo que dificulta el cumplimiento efectivo de las responsabilidades administrativas.

b) GOBERNANZA DEL RIESGO

El presidente del Gobierno Autónomo Descentralizado (GAD) de la parroquia San Salvador de Cañaribamba, el Ing. Ángel Malla, preside el Comité de Operaciones de Emergencia (COE) parroquial, el cual está compuesto por representantes de todas las instituciones presentes en el territorio. Cabe señalar que la parroquia no cuenta con



infraestructura ni equipamientos de la Policía Nacional ni del Cuerpo de Bomberos. Este comité de emergencias opera bajo la regulación de la Secretaría Nacional de Gestión de Riesgos, de acuerdo con el manual del COE. Dicho manual establece lineamientos específicos para las parroquias rurales.

Dado que las Juntas Parroquiales Rurales, así como los gobiernos descentralizados, no disponen del mismo nivel de recursos ni personal que los niveles territoriales superiores, se sugiere que la función principal de este nivel organizativo sea eminentemente de coordinación durante situaciones de emergencia. En este contexto, la Comisión Parroquial para Emergencias (COPAE) se constituirá mediante una plenaria integrada por los siguientes miembros:

- Presidente de la Junta Parroquial.
- Teniente Político o Comisario delegado.
- Delegado del GAD Municipal o Distrito Metropolitano.
 1. Equipo de coordinación operativa:
 - Vocales de la Junta Parroquial
 - Delegado de las FFAA, en caso de que hubiera en el territorio
 - Delegado del Cuerpo de Bomberos, en caso de que hubiera en el territorio
 - Delegado de la Policía Nacional – UPC
 - Delegado del MSP o Seguro Campesino
 - Delegado del Ministerio de Educación
 - Delegado de los programas del MIES en el territorio

Entre las instituciones que podrían actuar como invitados:

- Representante de las Juntas de Agua
- Representante de Organizaciones sociales locales
- Representante de Organizaciones productivas locales
- Representante de ONGs en la zona/territorio.

Las responsabilidades de la COPAE incluyen:

- Activar los mecanismos de seguridad a través de la Policía Nacional (UPC o UVC).
- Activar los equipos de rescate, como el Cuerpo de Bomberos y unidades locales de rescate.



- Coordinar con las entidades de primera respuesta la evacuación de la población hacia zonas seguras.
- Implementar y adecuar alojamientos temporales para la población evacuada.
- Gestionar la respuesta humanitaria inicial en situaciones de emergencia.
- Coordinar con el nivel municipal el apoyo necesario cuando las capacidades locales sean superadas.

c) ARTICULACIÓN INTERINSTITUCIONAL

En el territorio, la articulación interinstitucional se caracteriza principalmente por la relación entre los Gobiernos Autónomos Descentralizados (GAD). Las relaciones con las diversas instancias del gobierno central son menos frecuentes, pero existen en áreas específicas. Los convenios más influyentes entre los GADS incluyen el presupuesto participativo con la alcaldía de Santa Isabel, que permite una asignación eficiente de recursos, y la delegación de competencias para el mantenimiento vial rural a la prefectura del Azuay, que ha permitido mejorar la infraestructura de caminos rurales.

Por otro lado, la empresa pública Asfaltar EP tiene una presencia significativa en la parroquia, ejecutando proyectos impulsados por la prefectura. Entre los proyectos más relevantes se destacan los trabajos de asfaltado en las vías Pilancón – Cañaribamba y Cañaribamba – Santa Isabel, además de las labores de limpieza de cunetas, resanteo y compactación de lastre. Estos proyectos han mejorado notablemente la conectividad y el estado de las vías rurales, beneficiando la movilidad de los habitantes.

Asimismo, existen convenios con instancias como el CONAGOPARE Azuay, que ha implementado programas de becas accesibles para toda la parroquia, brindando oportunidades educativas a la población local. De igual manera, el Ministerio de Inclusión Económica y Social (MIES) ha facilitado la participación de la parroquia en la creación de un Centro de Desarrollo Infantil, contribuyendo a la atención de la niñez en las etapas más tempranas de su desarrollo.

Estos acuerdos interinstitucionales han sido clave para el avance en infraestructura, educación y bienestar social de la parroquia, y su continuidad será esencial para garantizar el desarrollo sostenible en la región.



d) ACTORES TERRITORIALES Y ORGANIZACIÓN SOCIAL

- **Autoridades locales**

La organización del Gobierno Autónomo Descentralizado Parroquial de la San Salvador de Cañaribamba está conformada por el presidente del GAD parroquial, una secretaria-tesorera, vicepresidenta, primer vocal, segundo vocal y un tercer vocal, los cuales tienen como función la administración pública y la legislación y fiscalización del territorio.

AUTORIDADES LOCALES DE SAN SALVADOR DE CAÑARIBAMBA		
Cargo	Nombres y Apellidos	Actividad
Presidente del GAD parroquia	Ing. Ángel Malla	Administración Pública y Política
Secretaria-Tesorerera	Carmen Janneth Sánchez Cabrera	Administración Pública
Vicepresidenta	Yolanda Emerita Chávez Mena	Administración Pública/Legislación y Fiscalización
Primer Vocal	José Eliceo Guayllasaca Chimbo	Legislación y Fiscalización
Segunda Vocal	Olga de Jesús Segovia Calle	Legislación y Fiscalización
Tercer Vocal	Diana Maribel Guarango Orellanda	Legislación y Fiscalización

Tabla 45. Autoridades locales de San Salvador de Cañaribamba

Fuente: GAD Parroquial de Cañaribamba

Elaboración: Equipo Consultor

- **Autoridades cantonales**

Asimismo, las autoridades cantonales son actores importantes en el desarrollo de la parroquia Cañaribamba

AUTORIDADES CANTONALES DE SANTA ISABEL		
Cargo	Nombres y Apellidos	Actividad
Alcaldesa	Abg. Anabel Lalvay	Administración Pública y Política
Comisaria	Abg. Jhoanna Mercedes Álvarez	Administración Pública
Jefa Política	Abg. Doménica María Cedillo	Administración Pública y Política
Concejal	Mgt. Yadira Góyez	Legislación y Fiscalización
Concejal	Sr. Elías Peñaloza	Legislación y Fiscalización
Concejal	Abg. Mariana Cabrera	Legislación y Fiscalización
Concejal	Sr. Fredy Durán	Legislación y Fiscalización
Concejal	Sr. Alcides Ochoa	Legislación y Fiscalización

Tabla 46. Autoridades cantonales de Santa Isabel

Fuente: GAD Municipal de Santa Isabel

Elaboración: Equipo Consultor



- **Autoridades provinciales**

AUTORIDADES PROVINCIALES		
Cargo	Nombres y Apellidos	Actividad
Prefecto del Azuay	Ing. Juan Cristóbal Lloret	Administración Pública y Política
Gobernador del Azuay	Santiago Malo González	Administración Pública y Política

Tabla 47. Autoridades Provinciales

Fuente: GAD Provincial del Azuay

Elaboración: Equipo Consultor

- **Representantes de la Cámara Provincial**

REPRESENTANTES DE LAS JUNTAS PARROQUIALES DEL AZUAY		
Nombres y Apellidos	Parroquia	Cantón
Wilson Jacome	Baños	Cuenca
Catalina Vásquez	Sinincay	Cuenca
Pedro Padilla	San Joaquín	Cuenca
Jhonny Orellana	Bulán	Paute
Catalina Guartatanga	San Bartolomé	Sigsig
Nelly Patiño	Cochapata	Nabón
Gendry Rivera	Abdón Calderón	Santa Isabel

Tabla 48. Representantes de las juntas parroquiales del Azuay

Fuente: GAD Provincial del Azuay

Elaboración: Equipo Consultor

ALCALDES DE LA PROVINCIA DEL AZUAY	
Cantón	Nombre y Apellido
Camilo Ponce Enriquez	Magali Sánchez
Chordeleg	Deifilio Arévalo
Cuenca	Cristian Zamora
El Pan	Wilson Ramírez
Girón	Cristian Ochoa
Guachapala	Marco Tapia
Gualaceo	Paulo Cantos
Nabón	Patricio Maldonado
Oña	Eddy Erráez
Paute	Raúl Delgado
Pucará	Adrián Berrezueta
San Fernando	Aurelia Sarmiento



Santa Isabel	Anabel Lalvay
Sevilla de Oro	Byron Rubio
Sigsig	David Duchitanga

Tabla 49. Alcaldes de la provincia del Azuay

Fuente: GAD Provincial del Azuay

Elaboración: Equipo Consultor

La Cámara Provincial está conformada por: los consejeros, quienes representan a los territorios de la ruralidad de la provincia del Azuay (ver **Tabla 48**), los 15 alcaldes electos en febrero del 2023, el prefecto Juan Cristóbal Lloret y la Viceprefecta, Alexandra Quintanilla

e) PARTICIPACIÓN CIUDADANA

La participación ciudadana es un elemento clave para el desarrollo territorial, ya que permite involucrar a los habitantes en la toma de decisiones y en la planificación de acciones que afectan su entorno. Las once comunidades que conforman la parroquia San Salvador de Cañaribamba cuentan con su propia organización interna, cada una liderada por un representante comunitario. A continuación, se presenta una lista de los dirigentes de los diferentes barrios que integran la parroquia San Salvador de Cañaribamba:

DIRIGENTES COMUNITARIOS DE CAÑARIBAMBA	
Dirigente	Comunidad
Lauro Malla	San Alfonso de Bateas
Martín Bermeo	Salinas
Carmen Cabrera	Paccha
Alberto Duran	Huasipamba
Susana Yunga	San Pedro Alto
Fabián Moreno	Chacalo
Ángel Lalvay	Tortapali
José Cabrera	Guayara
Iván Guayllazaca	Cañaribamba Centro
Martín Torrez	Chuvin
Luis Llivisupa	San Vicente de Totoras

Tabla 50. Dirigentes de los barrios de la parroquia San Salvador de Cañaribamba

Fuente: GAD Parroquial de Cañaribamba

Elaboración: Equipo Consultor



f) SISTEMA DE PROTECCIÓN DE DERECHOS

En la actualidad, los Sistemas de Protección de Derechos en el cantón de Santa Isabel se encuentra constituida por de la Junta Cantonal de Protección de Derechos que, tiene en su ámbito de acción generar medidas administrativas para proteger a niñas, niños, adolescentes, mujeres y personas adultas mayores en caso de que se vulneren sus derechos y del Consejo Cantonal de Protección de Derechos que tiene como atribuciones las formulaciones, transversalización, observancia, seguimiento y evaluación de políticas pública municipales de protección de derechos, articuladas a las políticas públicas de los Consejos Nacionales para la Igualdad.

Entre las demandas de las niñas, niños y adolescentes, plateados mediante un proceso participativo ejecutados por el Consejo Cantonal de Protección y establecido en el PDOT cantonal de Santa Isabel, se tiene:

- Construir e implementar programas de educación sexual y reproductiva con énfasis en la prevención de violencia sexual.
- Garantizar programas de alimentación escolar nutritiva y de manera permanente.
- Fortalecimiento de formas de organización juvenil comunitaria.
- Espacios de Participación Ciudadana, en donde niñas niños y adolescentes puedan interactuar con autoridades y plantear sus demandas.
- Exigen que el ordenamiento territorial garantice su seguridad, por ejemplo, los lugares de tolerancia, que sean trasladados en un lugar que no afecte su movilidad.
- Que se trabaje de manera coordinada para la erradicación del trabajo infantil.
- Trabajar por construir una sociedad más inclusiva y respetuosa, especialmente con la población LGBTI.
- Que existan campañas que prevengan el secuestro de niñas y niños, así como mecanismos de protección estatal.
- Que los espacios públicos como parques, sean inclusivos y fomenten la recreación, con espacios verdes, alumbrado público y cercanos a las instituciones educativas.
- Campañas de prevención de violencia, con énfasis en violencia sexual en las instituciones.
- educativas y en los espacios públicos.



Adicional el Consejo Cantonal de Protección de Derechos, en su rendición de cuentas del año 2023 describe la ejecución de los siguientes planes y proyectos:

- Convenio de Cooperación con el Ministerio de Inclusión Económica y Social, fundaciones, CONADIS y MSP para atención a las personas con discapacidad.
- Agenda Cantonal de Política Pública para los Grupos de Atención Prioritaria del cantón Santa Isabel.
- Elaborar e implementar una estrategia Interinstitucional para la prevención, atención y erradicación de la violencia sexual a niños, niñas y adolescentes a través del Consejo.
- Promoción de la educación superior, en el cantón entre Universidades, Institutos técnicos superiores y el Consejo Cantonal de protección de derechos.
- Programa permanente en las escuelas para prevenir la exclusión y violencia como resultado de la emigración, de la xenofobia, trabajado por el Consejo Cantonal de Protección de Derechos 2021 “Todas y todos compartimos el mundo”.
- Plan de fortalecimiento de derechos humanos y protección a niñas y niños en situación de riesgo, trabajo infantil y explotación laboral.
- Convenio de Cooperación con el Ministerio de Inclusión Económica y Social para la atención de Adultos/as mayores.
- Plan de Política Pública para la prevención, atención y restitución de derechos en situaciones de violencia de los Grupos de Atención Prioritaria del cantón Santa Isabel
- Un mecanismo institucional ciudadano de seguimiento a las políticas de bienestar social, en funcionamiento al 2023.
- Ordenanza para la implementación de un Mecanismo Ciudadano para el seguimiento de la aplicación de políticas nacionales de desigualdad de género, clase, etnia y territorial.



2.3 ANÁLISIS ESTRATÉGICO



2.3.1 ANÁLISIS ESTRATÉGICO DE SAN SALVADOR DE CAÑARIBAMBA

San Salvador de Cañaribamba, una parroquia rural relativamente joven con 12 años de vida política, ha mostrado un crecimiento notable en su importancia estratégica dentro del cantón Santa Isabel. Su ubicación la convierte en un centro clave entre Santa Isabel y Shaglli, con condiciones geográficas favorables para el desarrollo agrícola y ganadero. Además, su clima y conexión mediante una vía asfaltada en buen estado con el centro urbano de Santa Isabel le otorgan un importante potencial turístico.

A pesar de estas ventajas, la parroquia enfrenta desafíos significativos como la migración y la pobreza, derivadas de necesidades básicas insatisfechas y la falta de servicios esenciales. Por tanto, una de las soluciones clave identificadas es la formación de asociaciones productivas que puedan fortalecer la economía familiar y generar oportunidades sostenibles. Además, existe un gran potencial para el desarrollo del turismo local, aprovechando las facilidades de desplazamiento desde Cuenca, Girón, Pucará y Santa Isabel, y la atracción de visitantes que buscan un cambio de clima o desean disfrutar de los miradores naturales y otros sitios emblemáticos como la piedra movedora, así como la cercanía a lugares como la piedra del cóndor y Carachula en Shaglli.

Estas oportunidades de desarrollo, acompañadas del entusiasmo y esperanza de gran parte de la población, marcan a Cañaribamba como un territorio propicio para un crecimiento sostenible, siempre y cuando se implementen acciones estratégicas en torno al turismo y la producción.

San Salvador de Cañaribamba, ubicada en el sur de la provincia del Azuay, presenta una diversidad de características físicas, ambientales, socioculturales y económico-productivas que condicionan su desarrollo sostenible. Con una población de 1.618 habitantes y una densidad poblacional de 16 personas por km², la parroquia enfrenta retos significativos derivados de su ubicación geográfica, recursos limitados y una tendencia decreciente en su población. La relación entre género y desarrollo en la parroquia muestra que las mujeres tienen un protagonismo creciente en la organización social, pero enfrentan desigualdades en acceso a oportunidades económicas y de educación, lo que limita el desarrollo equitativo.

En el sistema físico y ambiental, la parroquia se extiende sobre un rango altitudinal de 2.002 a 3.530 m.s.n.m., con ecosistemas que incluyen áreas protegidas esenciales para



la conservación de recursos hídricos y biodiversidad. Sin embargo, estos recursos están bajo presión debido a actividades productivas, urbanización y manejo inadecuado de desechos. Las amenazas climáticas, como sequías e incendios, impactan tanto la calidad ambiental como las actividades económicas y los asentamientos humanos.

En términos económico-productivos, la agricultura y la ganadería son las principales fuentes de ingresos, destacando productos como el café y cultivos tradicionales. Sin embargo, la falta de acceso a mercados, tecnología y capacitación limita la competitividad y sostenibilidad del sector. El turismo, basado en los recursos culturales y naturales, tiene un potencial significativo, pero su desarrollo requiere inversión en infraestructura y promoción. Estas dinámicas económicas afectan de manera diferencial a hombres y mujeres, con menor participación femenina en actividades productivas formales.

Desde el punto de vista sociocultural, la parroquia posee una rica identidad ligada a la historia Cañari y tradiciones locales. La población enfrenta desafíos como la emigración juvenil, el envejecimiento poblacional y la falta de cobertura adecuada en servicios de educación y salud. Las mujeres juegan un rol clave en la cohesión social y la transmisión cultural, aunque persisten brechas en su acceso a recursos y participación en la toma de decisiones.

En los asentamientos humanos, el crecimiento poblacional disperso y la deficiente infraestructura básica, especialmente en agua potable, alcantarillado y manejo de residuos, afectan la calidad de vida. La conectividad vial y digital limitada restringe las oportunidades educativas y económicas, afectando particularmente a mujeres y jóvenes.

El sistema político-institucional enfrenta retos en cuanto a capacidades técnicas y presupuestarias del GAD parroquial. La articulación con niveles de gobierno superiores y la promoción de políticas inclusivas son esenciales para avanzar hacia un desarrollo equitativo y sostenible. La participación de mujeres en los procesos de gobernanza y planificación sigue siendo baja, lo que subraya la necesidad de enfoques con perspectiva de género.

El diagnóstico integral refleja que la sostenibilidad del territorio depende de la integración efectiva de los sistemas físico, ambiental, económico-productivo, sociocultural y político-institucional. Entre las principales problemáticas destacan la pérdida de recursos naturales, la baja competitividad económica, las deficiencias en infraestructura básica,



la emigración juvenil y el envejecimiento poblacional. No obstante, las fortalezas incluyen un rico patrimonio cultural, recursos naturales para el turismo, y una comunidad organizada y cohesionada.

Para enfrentar estos desafíos, las estrategias prioritarias deben incluir la implementación de prácticas agrícolas sostenibles, el fortalecimiento de infraestructura y servicios básicos, la promoción del turismo sostenible, el desarrollo de capacidades institucionales para una gobernanza efectiva y el fomento de la participación comunitaria con un enfoque inclusivo y de género. Este análisis estratégico constituye una base técnica para formular acciones que respondan a las necesidades de la parroquia, asegurando un futuro más equitativo y sostenible para San Salvador de Cañaribamba.

2.3.2 IDENTIFICACIÓN Y SISTEMATIZACIÓN DE PROBLEMAS Y POTENCIALIDADES DEL TERRITORIO

- **Fortalezas**

Ubicación estratégica: Cañaribamba se encuentra en una posición clave entre Santa Isabel y Shaglli, lo que le da un potencial para convertirse en un centro estratégico de servicios productivos y turísticos para las zonas aledañas.

Potencial agrícola y ganadero: La parroquia cuenta con condiciones topográficas y climáticas favorables para la producción agrícola y ganadera, lo que permite un desarrollo económico sostenible en estas áreas.

Vías de acceso en buen estado: La conexión asfaltada con Santa Isabel facilita el acceso a la parroquia, promoviendo tanto el comercio como el turismo.

Atracciones turísticas naturales: La parroquia tiene miradores y sitios únicos, como la piedra movedora y su cercanía a la piedra del cóndor y Carachula, que representan un alto potencial para el ecoturismo.

Cohesión comunitaria: A pesar de las limitaciones, la comunidad mantiene un alto sentido de pertenencia y esperanza de mejorar las condiciones de vida.

- **Oportunidades**

Desarrollo del turismo local: La cercanía con Cuenca, Girón, y Pucará, así como los atractivos naturales de la parroquia, ofrecen una gran oportunidad para desarrollar servicios turísticos locales que incentiven la economía.



Asociaciones productivas: La conformación de asociaciones de productores y emprendedores locales puede fortalecer la economía familiar y generar empleo local, reduciendo la migración.

Inversiones en infraestructura vial: La continuidad de proyectos de asfaltado y mantenimiento vial por parte de entidades como Asfaltar EP facilita el acceso a mercados y fomenta el comercio.

Programas de capacitación y asistencia técnica: La posibilidad de implementar programas de capacitación agrícola y de riego, así como conservación de recursos naturales, puede mejorar la productividad y calidad de vida.

- **Debilidades**

Altos índices de migración: La falta de oportunidades económicas y la pobreza por necesidades básicas insatisfechas han impulsado la migración, lo que debilita la cohesión social y la mano de obra local.

Escasez de servicios básicos: La parroquia enfrenta carencias en infraestructura y servicios esenciales, como la provisión de agua potable, alcantarillado y atención médica continua.

Capacidad administrativa limitada: El GAD parroquial opera con una capacidad administrativa reducida y sobrecargada, lo que dificulta la planificación y ejecución eficiente de proyectos.

Dependencia de convenios interinstitucionales: Muchas de las acciones necesarias para el desarrollo local dependen de convenios y gestiones externas, lo que puede generar retrasos o falta de continuidad en los proyectos.

Problemas de seguridad: La necesidad de patrullajes policiales y la prevalencia de incidentes como escándalos públicos y privados sugieren un ambiente de inseguridad.

- **Amenazas**

Desgaste de los recursos naturales: La posible sobreexplotación de los recursos agrícolas y ganaderos, junto con incendios forestales, pueden poner en riesgo el entorno natural y la sostenibilidad del desarrollo económico.

Competencia con otras parroquias: Si no se fortalecen las acciones turísticas y productivas, Cañaribamba podría perder competitividad frente a otras parroquias con mejor infraestructura o más servicios.



Desinterés de las entidades gubernamentales: La falta de respuestas de instituciones provinciales y nacionales podría retrasar el desarrollo de la parroquia y la implementación de proyectos clave.

Falta de inversión en infraestructura: Si no se solucionan las deficiencias en servicios básicos e infraestructura administrativa, el progreso de la parroquia podría verse afectado.

Impacto del cambio climático: La parroquia es vulnerable a cambios climáticos, como sequías prolongadas o eventos extremos, que podrían afectar la producción agrícola y la calidad de vida de la población.

- **Sistematización de proyectos y potencialidades de San Salvador de Cañaribamba**

La **Tabla 51**, presentada es una herramienta estratégica que permite un análisis integral de los problemas y potencialidades de la parroquia, facilitando la planificación de acciones orientadas a mejorar la calidad de vida de sus habitantes. Al clasificar cada entrada como un problema o una potencialidad, la matriz proporciona un marco claro para identificar necesidades prioritarias y tomar decisiones estratégicas que aborden los desafíos más apremiantes de la comunidad.

Identificar las potencialidades y los problemas que enfrenta la comunidad permite establecer un panorama claro de las áreas que requieren atención inmediata y de aquellas que pueden ser aprovechadas para impulsar el desarrollo.

Determinar los problemas o potencialidades facilita una comprensión rápida del contexto y ayuda a priorizar las acciones necesarias. Al clasificar las situaciones, se logra un enfoque más efectivo en los desafíos que requieren una respuesta inmediata y aquellas potencialidades que pueden ser transformadas en oportunidades de crecimiento. Esto es crucial para asegurar que los recursos se utilicen de manera óptima y se concentren en las áreas con mayor necesidad o mayor impacto potencial.

Potencialidad / Problema	Tipo	Desafío		Competencia
		Desafío largo plazo	Desafío de gestión	
El 26.7% de hogares de la parroquia no cuenta con servicio de agua potable lo que aumenta el índice de enfermedades gastrointestinales y	Problema	Aumentar la cobertura del servicio de agua potable	Articular con el municipio y entidades de apoyo financiero para la construcción de	Prestación de servicios públicos: Agua Potable



genera gastos considerables para el abastecimiento del líquido vital en las familias			nuevas redes de agua potable	
Altos índices de abandono de tierras agrícolas y ganaderas. Lo cual pone en riesgo la soberanía alimentaria de la parroquia y genera un problema social en torno a la niñez y juventud que se queda sin el cuidado directo de sus padres.	Problema	Disminuir la migración de los jóvenes de la parroquia mediante el fortalecimiento de la economía familiar	Contar con apoyo financiero para la inversión en el capital humano de la parroquia para fomentar el emprendimiento y fortalecer la economía familiar	Planificar el desarrollo territorial y formular los correspondientes planes de ordenamiento territorial
Potencialidad / Problema	Tipo	Desafío		Competencia
		Desafío largo plazo	Desafío de gestión	
Baja rentabilidad y competitividad de la cadena de producción agrícola en el mercado local frente a productos extranjeros	Problema	Mejorar la competitividad del sector agrícola	Obtener fuentes de ingresos externos para brindar ayudas técnicas para mejorar la competitividad	Fomento de las actividades productivas y agropecuarias (incluye los temas de investigación, innovación y transferencia de conocimiento y tecnologías)
El 78% de la población de Cañaribamba percibe que llegarán días mejores para el futuro	Potencialidad	Mantener el sentimiento de prosperidad en la población para generar desarrollo	Aprovechar el sentimiento de prosperidad de la población para generar proyectos de aporte comunitario	Otorgar personalidad jurídica a organizaciones sociales
el 81.6% de hogares en la parroquia no cuenta con servicio de alcantarillado	Problema	Conseguir los recursos económicos para cubrir con alcantarillado a todos los centros poblados consolidados rurales, si afecciones económicas de impacto a las familias beneficiadas.	Gestionar recursos de financiamiento no reembolsables para la ejecución de proyectos de alcantarillado con un fuerte componente participativo mediante mingas	Prestación de servicios públicos: Alcantarillado



Baja ocupación de los equipamientos públicos debido a sus bajos niveles de servicio ya que no cuentan con un plan de mantenimiento rutinario	Problema	Lograr que todos los equipamientos públicos doten un servicio adecuado	Realizar un plan de mantenimiento sostenible de espacios públicos con participación y responsabilidades comunitarias	Infraestructura física, equipamientos y espacios públicos de la parroquia rural
Actividades de minería metálica ilegal que ponen en riesgo los recursos hídricos de la parroquia.	Problema	Eliminar toda actividad de minería metálica de la parroquia	Lograr articular con las entidades de gobierno central para la prohibición de actividades de minería metálica en la parroquia	Gestión de Riesgos
Potencialidad / Problema	Tipo	Desafío		Competencia
		Desafío largo plazo	Desafío de gestión	
Adultos mayores de la parroquia desatendidos, provocando afecciones emocionales en este grupo poblacional.	Problema	Contar con un plan permanente y sostenible de cuidado del adulto mayor en situación de vulnerabilidad para la parroquia	Lograr los recursos permanentes para sostener los programas de envejecimiento activo en la parroquia	Protección Integral de Derechos
Índice de pobreza por necesidades básicas insatisfechas de 61%, lo cual está por encima de la media cantonal que es 37.4%	Problema	Mejorar los índices de pobreza en la parroquia por necesidades básicas insatisfechas en torno a la vivienda	Gestionar recursos de financiamiento no reembolsables para la ejecución de proyectos de vivienda de interés social	Hábitat y vivienda
Apenas el 3.40% de la población de Cañaribamba cuenta con educación superior o tecnología ocasionando bajos índices de capacitación tonificada o administrativa en la parroquia.	Problema	Incrementar el nivel de acceso a las universidades de jóvenes de la parroquia	Gestionar recursos de financiamiento no reembolsables para dotación de becas completas para jóvenes bachilleres de la parroquia	Protección integral a la niñez y adolescencia



Baja rentabilidad de emprendimientos locales debido a la falta de conocimientos de administración financiera en los emprendedores locales	Problema	Mejorar la rentabilidad y competitividad de los emprendimientos locales	Articular con centros de capacitación a emprendedores con la finalidad de ejecutar un plan local de desarrollo financiero y administrativo	Fomento de las actividades productivas y agropecuarias (incluye los temas de investigación, innovación y transferencia de conocimiento y tecnologías)
Las consultas de medicina general representan el 11% de la población adulta debido a la baja cobertura de servicios de salud en las comunidades de parroquia. Por lo que se tiene una baja probabilidad de detectar enfermedades de manera temprana	Problema	Acercar los servicios de salud a las comunidades más distantes de la parroquia	Gestionar con el ministerio de salud pública campañas médicas en las comunidades	Protección Integral de Derechos
Potencialidad / Problema	Tipo	Desafío		Competencia
		Desafío largo plazo	Desafío de gestión	
Altos tiempos de viaje entre las comunidades y el centro parroquial debido a los bajos niveles de servicio de las vías, la falta de transporte público y la baja tasa de población con vehículo propio.	Problema	Mejorar las velocidades medias de desplazamiento para reducir los tiempos de viaje	Coordinar con la prefectura los recursos para la transformación de la matriz vial, junto con un alto índice de participación ciudadana mediante mingas o aportes económicos	Vialidad
Atractivos turísticos naturales únicos en su tipo y de interés local y nacional	Potencialidad	Posicionar a la parroquia como un destino turístico local en conjunto con la población, proveedores de servicios turísticos y las instituciones públicas afines.	Motivar a los prestadores de servicios turísticos a organizarse para generar una marca parroquial de turismo	Fomento de las actividades productivas y agropecuarias (incluye los temas de investigación, innovación y transferencia de conocimiento y tecnologías)



El 26.7% de hogares de la parroquia no cuenta con servicio de agua potable lo que aumenta el índice de enfermedades gastrointestinales y genera gastos considerables para el abastecimiento del líquido vital en las familias	Problema	Aumentar la cobertura del servicio de agua potable	Articular con el municipio y entidades de apoyo financiero para la construcción de nuevas redes de agua potable	Prestación de servicios públicos: Agua Potable
En la mayoría de comunidades no se cuenta con los equipamientos básicos comunitarios como son los de recreación infantil, servicios higiénicos públicos, canchas de uso múltiple y organización comunitaria.	Problema	Potenciar los asentamientos humanos con equipamientos adecuados para mejorar los índices de calidad de vida, con un modelo de gestión sostenible.	Contar con los estudios y financiamiento para la construcción de nuevos equipamientos comunitarios	Infraestructura física, equipamientos y espacios públicos de la parroquia rural
Potencialidad / Problema	Tipo	Desafío		Competencia
		Desafío largo plazo	Desafío de gestión	
Falta de sistemas de riego presurizado para los sectores productivos de la parroquia	Problema	Tecnificar el riego para la producción agrícola para hacer un uso eficiente del agua y mejorar la producción	Contar con proyectos de riego tecnificado para buscar su ejecución en conjunto con la prefectura y la población	Riego y Drenaje
Zonas deforestadas por acciones antrópicas y eventos naturales	Problema	Incrementar la cobertura de bosques en la parroquia	Articular con los diferentes niveles de gobierno planes de reforestación en la parroquia	Forestación y Reforestación



<p>Carencia de estudios para infraestructura local en el GAD parroquial lo que imposibilita el desarrollo de equipamientos</p>	<p>Problema</p>	<p>Contar con una base de estudios para gestionar financiamiento internacional y local</p>	<p>Planificar el territorio con base en estudios definitivos de ingeniería y arquitectura con enfoque de sostenibilidad. En concordancia con la planificación local, cantonal, provincial y regional.</p>	<p>Planificar el desarrollo territorial y formular los correspondientes planes de ordenamiento territorial</p>
<p>La percepción de violencia en la parroquia es baja, sin embargo, el 10% de la población ha sido víctima de violencia en el último año</p>	<p>Problema</p>	<p>Disminuir los actos violentos en la parroquia, así como la tolerancia ante este comportamiento</p>	<p>Sembrar en la población el sentido de respeto y rechazo de la violencia en todas sus formas</p>	<p>Protección Integral de Derechos</p>
<p>23.5% de niños menores a 5 años sufren de desnutrición crónica infantil en el Azuay. Lo que en Cañaribamba representa 32 niños menos de 5 años con DCI.</p>	<p>Problema</p>	<p>Erradicar la desnutrición crónica infantil en la parroquia</p>	<p>Ampliar la cobertura de servicios de salud y garantizar la soberanía alimentaria en las familias en condiciones de pobreza</p>	<p>Protección integral a la niñez y adolescencia</p>
<p>Se tiene una percepción de desigualdad de derechos en contra de los grupos de atención prioritaria, con una cuantificación promedio de 6.7 en una escala de 10. Donde 10 significa que si hay igualdad de derechos.</p>	<p>Problema</p>	<p>Cerrar las brechas por desigualdad en contra de los grupos de atención prioritaria</p>	<p>Ejecutar planes sociales para brindar atención y cuidado a grupos de atención prioritaria en coordinación con los entes competentes y GADs</p>	<p>Protección Integral de Derechos</p>



Existe el interés de la población para conservar las fuentes hídricas ya que se valora su importancia para la calidad de vida presente y futura	Potencialidad	Contar con un sistema de protección de zonas de recarga hídrica para garantizar la calidad y cantidad de agua para todos los usos	Organizar y articular acciones para la conservación y cuidado de las fuentes de agua	Gestión Ambiental
Percepción del servicio de seguridad de 5,1/10	Problema	Eliminar la delincuencia común y organizada para que no se asiente en la parroquia y reclute a los jóvenes	Conformar comunidades seguras mediante la inversión de infraestructura y equipamiento de seguridad	Protección Integral de Derechos
Déficit de cobertura de recolección de los desechos sólidos	Problema	Cubrir con el servicio de recolección de desechos sólidos a los hogares en las comunidades en proceso de consolidación.	Coordinar con la EMMAICJ-EP planes para la apertura de nuevas rutas de recolección de basura	Prestación de servicios públicos: Recolección de desechos sólidos
Baja capacidad de atención a incendios forestales en la parroquia	Problema	Contar con un equipo de atención a incendios parroquial capacitado y con recursos para la atención a incendios forestales	Gestionar la creación de una estación de bomberos en centro parroquial	Gestión de Riesgos
El 36% de la población no practica deporte	Problema	Motivar a las personas para que incluyan hábitos saludables en sus vidas en torno a la actividad física y el deporte	Contar con proyectos para incentivar a la práctica del deporte en la comunidad	Infraestructura física, equipamientos y espacios públicos de la parroquia rural

Tabla 51. Matriz de sistematización de proyectos y potencialidades de San Salvador de Cañaribamba
Elaboración: Equipo Consultor



2.3.3 PRIORIZACIÓN DE PROBLEMAS Y POTENCIALIDADES

Si bien la definición de las problemáticas puede ser un tema debatible debido a la amplitud de su significado, es importante destacar que en muchas ocasiones los estados identificados como problemas corresponden a causas o efectos de situaciones de mayor impacto a nivel territorial. No obstante, con el fin de simplificar el análisis y facilitar la socialización de este plan con la población, se logró, a través de la encuesta de calidad de vida desarrollada, categorizar 13 estados no deseados presentes en la parroquia Cañaribamba, los cuales han sido establecidos como ejes centrales de la problemática. A continuación, en la **Tabla 52** se presentan 13 ítems que resumen las situaciones actuales que enfrenta Cañaribamba y que la población considera como los problemas más relevantes.



Figura 150. Socialización de la fase diagnóstica y priorización de problemas y potencialidades con los líderes parroquiales

Elaboración: Equipo Consultor

Como primer punto para la priorización de problemas, se desarrolló una asamblea Parroquial con los líderes y lideresas de San Salvador de Cañaribamba el 6 de septiembre de 2024, en la cual se definieron las priorizaciones de inversión para la parroquia mediante la aplicación de la siguiente metodología: Se expusieron las cifras y estadísticas del diagnóstico para determinar y agrupar las inversiones para resolver las problemáticas y

aprovechar las potencialidades del territorio.

Se entregó a la población un dinero ficticio para simular el presupuesto de la parroquia, para luego agrupar en términos de entendimiento común todas las problemáticas y potencialidades en 13 grupos. Posterior a ello se pidió a los dirigentes colocar la suma de dinero ficticio en ánforas para cada una de los 13 grupos. Para al finalizar, con la presencia de los vocales en calidad de veedores de la



Figura 151. Priorización de problemas y potencialidades con los líderes parroquiales

Elaboración: Equipo Consultor



transparencia del proceso, se contabilizaron los totales invertidos para obtener así el siguiente cuadro de priorización.

N°	Priorización de problemas y potencialidades	Punto de inversión	Porcentaje del total
1	Mantenimiento de Espacios Públicos	\$310,00	14,62%
2	Agua Potable	\$215,00	10,14%
3	Empleo y Emprendimiento	\$200,00	9,43%
4	Vialidad	\$195,00	9,20%
5	Riego	\$195,00	9,20%
6	Atención Social	\$190,00	8,96%
7	Salud	\$185,00	8,73%
8	Educación	\$145,00	6,84%
9	Medio Ambiente	\$135,00	6,37%
10	Alcantarillado	\$120,00	5,66%
11	Seguridad	\$105,00	4,95%
12	Cultura y Deportes	\$85,00	4,01%
13	Movilidad y Transporte	\$40,00	1,89%
TOTAL		\$2.120	100%

Tabla 52. Tabla de priorización de problemas y potencialidades de San Salvador de Cañaribamba
Fuente: Taller de socialización
Elaboración: Equipo Consultor

- **Herramienta para la priorización de problemas**

La siguiente matriz, presenta un conjunto de problemas y potencialidades en la parroquia, cada uno evaluado según criterios de priorización que reflejan la urgencia, el apoyo de sectores involucrados, el ámbito territorial y la capacidad institucional. Esta información es clave para identificar y abordar de manera efectiva los desafíos que enfrenta la comunidad, ya que permite tener una visión clara y estructurada de la situación actual.

La valoración asignada a cada potencialidad o problema en la matriz no solo establece un orden de prioridades, sino que también proporciona un marco para la toma de decisiones. Al enfocar los esfuerzos en los desafíos más urgentes y significativos, se optimizan los recursos disponibles y se maximiza el impacto de las intervenciones. Además, esta planificación estratégica permite programar y organizar los problemas de menor urgencia de manera que no se descuiden, sino que se les dé el tiempo y los recursos necesarios para ser abordados en el futuro.



Es importante destacar que los problemas con valoración alta suelen estar relacionados con aspectos críticos que afectan de manera directa la calidad de vida de la población, estos problemas requieren una atención inmediata y un enfoque colaborativo, donde diferentes sectores de la comunidad trabajen juntos para encontrar soluciones efectivas. Por otro lado, los problemas con valoración media representan cuestiones que, aunque son relevantes, no tienen un impacto inmediato tan profundo y pueden abordarse con un enfoque más gradual. Esto podría incluir iniciativas que requieren más tiempo de desarrollo o que necesitan un análisis más exhaustivo antes de su implementación.

Potencialidades / Problemas	Tipo	Criterios de priorización					
		Apoyo de sectores involucrados	Urgencia	Ámbito territorial	Capacidad institucional	Sumatoria	Valoración total (alta, media, baja)
Altos índices de abandono de tierras agrícolas y ganaderas. Lo cual pone en riesgo la soberanía alimentaria de la parroquia y genera un problema social en torno a la niñez y juventud que se queda sin el cuidado directo de sus padres.	Problema	16	20	25	20	81	ALTA
Baja rentabilidad y competitividad de la cadena de producción agrícola en el mercado local frente a productos extranjeros	Problema	16	22,5	17,5	20	76	ALTA
El 78% de la población de Cañaribamba percibe que llegarán días mejores para el futuro	Potencialidad	15,3	20	20	20	75,3	ALTA



el 81.6% de hogares en la parroquia no cuenta con servicio de alcantarillado	Problema	9,7	25	22,5	5	62,2	MEDIA
Potencialidades / Problemas	Tipo	Criterios de priorización					
		Apoyo de sectores involucrados	Urgencia	Ámbito territorial	Capacidad institucional	Sumatoria	Valoración total (alta, media, baja)
Baja ocupación de los equipamientos públicos debido a sus bajos niveles de servicio ya que no cuentan con un plan de mantenimiento rutinario	Problema	25	23	25	17,5	90,5	ALTA
Actividades de minería metálica ilegal que ponen en riesgo los recursos hídricos de la parroquia.	Problema	11	25	25	5	66	MEDIA
Adultos mayores de la parroquia desatendidos, provocando afecciones emocionales en este grupo poblacional.	Problema	15,3	23	25	12,5	75,8	ALTA
Índice de pobreza por necesidades básicas insatisfechas de 61%, lo cual está por encima de la media cantonal que es 37.4%	Problema	15,3	20	15	5	55,3	MEDIA



Apenas el 3.40% de la población de Cañaribamba cuenta con educación superior o tecnología ocasionando bajos índices de capacitación tonificada o administrativa en la parroquia.	Problema	11,7	20	20	5	56,7	MEDIA
Potencialidades / Problemas	Tipo	Criterios de priorización					
		Apoyo de sectores involucrados	Urgencia	Ámbito territorial	Capacidad institucional	Sumatoria	Valoración total (alta, media, baja)
Baja rentabilidad de emprendimientos locales debido a la falta de conocimientos de administración financiera en los emprendedores locales	Problema	16,1	25	17,5	20	78,6	ALTA
Las consultas de medicina general representan el 11% de la población adulta debido a la baja cobertura de servicios de salud en las comunidades de parroquia. Por lo que se tiene una baja probabilidad de detectar enfermedades de manera temprana	Problema	15	25	22,5	7,5	70	ALTA
Altos tiempos de viaje entre las comunidades y el centro parroquial debido a los bajos niveles de servicio de las vías, la falta de transporte público y la baja tasa de población con vehículo propio.	Problema	3,2	22	25	10	60,2	MEDIA



Atractivos turísticos naturales únicos en su tipo y de interés local y nacional	Potencialidad	16,1	22	17,5	10	65,6	MEDIA
Potencialidades / Problemas	Tipo	Criterios de priorización					
		Apoyo de sectores involucrados	Urgencia	Ámbito territorial	Capacidad institucional	Sumatoria	Valoración total (alta, media, baja)
El 26.7% de hogares de la parroquia no cuenta con servicio de agua potable lo que aumenta el índice de enfermedades gastrointestinales y genera gastos considerables para el abastecimiento del líquido vital en las familias	Problema	17,3	25	20	5	67,3	ALTA
En la mayoría de comunidades no se cuenta con los equipamientos básicos comunitarios como son los de recreación infantil, servicios higiénicos públicos, canchas de uso múltiple y organización comunitaria.	Problema	25	15	25	15	80	ALTA
Falta de sistemas de riego presurizado para los sectores productivos de la parroquia	Problema	15,7	20	20	15	70,7	ALTA
Zonas deforestadas por acciones antrópicas y eventos naturales	Problema	11	20	15	20	66	MEDIA



Carencia de estudios para infraestructura local en el GAD parroquial lo que imposibilita el desarrollo de equipamientos	Problema	25	20	25	20	90	ALTA
Potencialidades / Problemas	Tipo	Criterios de priorización					
		Apoyo de sectores involucrados	Urgencia	Ámbito territorial	Capacidad institucional	Sumatoria	Valoración total (alta, media, baja)
La percepción de violencia en la parroquia es baja, sin embargo, el 10% de la población ha sido víctima de violencia en el último año	Problema	15,3	23	25	5	68,3	ALTA
23.5% de niños menores a 5 años sufren de desnutrición crónica infantil en el Azuay. Lo que en Cañaribamba representa 32 niños menos de 5 años con DCI.	Problema	15	25	25	5	70	ALTA
Se tiene una percepción de desigualdad de derechos en contra de los grupos de atención prioritaria, con una cuantificación promedio de 6.7 en una escala de 10. Donde 10 significa que si hay igualdad de derechos.	Problema	15,3	20	25	5	65,3	MEDIA



Existe el interés de la población para conservar las fuentes hídricas ya que se valora su importancia para la calidad de vida presente y futura	Potencialidad	17,3	22	25	5	69,3	ALTA
Potencialidades / Problemas	Tipo	Criterios de priorización					
		Apoyo de sectores involucrados	Urgencia	Ámbito territorial	Capacidad institucional	Sumatoria	Valoración total (alta, media, baja)
Percepción del servicio de seguridad de 5,1/10	Problema	8,5	20	25	5	58,5	MEDIA
Déficit de cobertura de recolección de los desechos sólidos	Problema	10,9	20	20	10	60,9	MEDIA
Baja capacidad de atención a incendios forestales en la parroquia	Problema	10,9	22	25	10	67,9	ALTA
El 36% de la población no practica deporte	Problema	6,9	23	25	20	74,9	ALTA

Tabla 53. Herramienta para la priorización de problemas y potencialidades de San Salvador de Cañaribamba

Fuente: Taller de socialización

Elaboración: Equipo Consultor

Matriz de potencialidad/problemas con prioridad alta o media con sus desafíos de gestión

El análisis y clasificación de situaciones específicas que afectan a la parroquia San Salvador de Cañaribamba, ya sea de forma positiva o negativa, proporciona un panorama claro de las fortalezas que pueden ser aprovechadas y de los desafíos que



requieren atención. Identificar estos factores es esencial para establecer prioridades y dirigir esfuerzos hacia áreas que impactan directamente la calidad de vida de los habitantes.

Asignar un nivel de prioridad alto o medio a cada situación identificada resalta su urgencia e importancia. Este enfoque permite concentrar recursos y esfuerzos en los problemas más apremiantes, al mismo tiempo que ayuda a identificar oportunidades que podrían generar beneficios significativos a largo plazo.

Los desafíos de gestión y los retos a largo plazo establecen las acciones necesarias para abordar estas problemáticas. Esta dualidad facilita que los actores involucrados planifiquen y ejecuten proyectos y acciones que no solo resuelvan los problemas actuales, sino que también promuevan un desarrollo integral de la comunidad en el futuro.

Potencialidad/Problema	Prioridad alta y media	Desafío	
		Desafío de gestión*	Desafío de largo plazo
El 26.7% de hogares de la parroquia no cuenta con servicio de agua potable lo que aumenta el índice de enfermedades gastrointestinales y genera gastos considerables para el abastecimiento del líquido vital en las familias	ALTA	Articular con el municipio y entidades de apoyo financiero para la construcción de nuevas redes de agua potable	Aumentar la cobertura del servicio de agua potable
Altos índices de abandono de tierras agrícolas y ganaderas. Lo cual pone en riesgo la soberanía alimentaria de la parroquia y genera un problema social en torno a la niñez y juventud que se queda sin el cuidado directo de sus padres.	ALTA	Contar con apoyo financiero para la inversión en el capital humano de la parroquia para fomentar el emprendimiento y fortalecer la economía familiar	Disminuir la migración de los jóvenes de la parroquia mediante el fortalecimiento de la economía familiar
Baja rentabilidad y competitividad de la cadena de producción agrícola en el mercado local frente a productos extranjeros	ALTA	Obtener fuentes de ingresos externos para brindar ayudas técnicas para mejorar la competitividad	Mejorar la competitividad del sector agrícola
El 78% de la población de Cañaribamba percibe que llegarán días mejores para el futuro	ALTA	Aprovechar el sentimiento de prosperidad de la población para generar proyectos de aporte comunitario	Mantener el sentimiento de prosperidad en la población para generar desarrollo



el 81.6% de hogares en la parroquia no cuenta con servicio de alcantarillado	MEDIA	Gestionar recursos de financiamiento no reembolsables para la ejecución de proyectos de alcantarillado con un fuerte componente participativo mediante mingas	Conseguir los recursos económicos para cubrir con alcantarillado a todos los centros poblados consolidados rurales, si afecciones económicas de impacto a las familias beneficiadas.
Potencialidad/Problema	Prioridad alta y media	Desafío	
		Desafío de gestión*	Desafío de largo plazo
Baja ocupación de los equipamientos públicos debido a sus bajos niveles de servicio ya que no cuentan con un plan de mantenimiento rutinario	ALTA	Realizar un plan de mantenimiento sostenible de espacios públicos con participación y responsabilidades comunitarias	Lograr que todos los equipamientos públicos doten un servicio adecuado
Actividades de minería metálica ilegal que ponen en riesgo los recursos hídricos de la parroquia.	MEDIA	Lograr articular con las entidades de gobierno central para la prohibición de actividades de minería metálica en la parroquia	Eliminar toda actividad de minería metálica de la parroquia
Adultos mayores de la parroquia desatendidos, provocando afecciones emocionales en este grupo poblacional.	ALTA	Lograr los recursos permanentes para sostener los programas de envejecimiento activo en la parroquia	Contar con un plan permanente y sostenible de cuidado del adulto mayor en situación de vulnerabilidad para la parroquia
Índice de pobreza por necesidades básicas insatisfechas de 61%, lo cual está por encima de la media cantonal que es 37.4%	MEDIA	Gestionar recursos de financiamiento no reembolsables para la ejecución de proyectos de vivienda de interés social	Mejorar los índices de pobreza en la parroquia por necesidades básicas insatisfechas en torno a la vivienda



Apenas el 3.40% de la población de Cañaribamba cuenta con educación superior o tecnología ocasionando bajos índices de capacitación tonificada o administrativa en la parroquia.	MEDIA	Gestionar recursos de financiamiento no reembolsables para dotación de becas completas para jóvenes bachilleres de la parroquia	Incrementar el nivel de acceso a las universidades de jóvenes de la parroquia
Baja rentabilidad de emprendimientos locales debido a la falta de conocimientos de administración financiera en los emprendedores locales	ALTA	Articular con centros de capacitación a emprendedores con la finalidad de ejecutar un plan local de desarrollo financiero y administrativo	Mejorar la rentabilidad y competitividad de los emprendimientos locales
Potencialidad/Problema	Prioridad alta y media	Desafío	
		Desafío de gestión*	Desafío de largo plazo
Las consultas de medicina general representan el 11% de la población adulta debido a la baja cobertura de servicios de salud en las comunidades de parroquia. Por lo que se tiene una baja probabilidad de detectar enfermedades de manera temprana	ALTA	Gestionar con el ministerio de salud pública campañas médicas en las comunidades	Acercar los servicios de salud a las comunidades más distantes de la parroquia
Altos tiempos de viaje entre las comunidades y el centro parroquial debido a los bajos niveles de servicio de las vías, la falta de transporte público y la baja tasa de población con vehículo propio.	MEDIA	Coordinar con la prefectura los recursos para la transformación de la matriz vial, junto con un alto índice de participación ciudadana mediante mingas o aportes económicos	Mejorar las velocidades medias de desplazamiento para reducir los tiempos de viaje
Atractivos turísticos naturales únicos en su tipo y de interés local y nacional	MEDIA	Motivar a los prestadores de servicios turísticos a organizarse para generar una marca parroquial de turismo	Posicionar a la parroquia como un destino turístico local en conjunto con la población, proveedores de servicios turísticos y las instituciones públicas afines.



El 26.7% de hogares de la parroquia no cuenta con servicio de agua potable lo que aumenta el índice de enfermedades gastrointestinales y genera gastos considerables para el abastecimiento del líquido vital en las familias	ALTA	Articular con el municipio y entidades de apoyo financiero para la construcción de nuevas redes de agua potable	Aumentar la cobertura del servicio de agua potable
En la mayoría de comunidades no se cuenta con los equipamientos básicos comunitarios como son los de recreación infantil, servicios higiénicos públicos, canchas de uso múltiple y organización comunitaria.	ALTA	Contar con los estudios y financiamiento para la construcción de nuevos equipamientos comunitarios	Potenciar los asentamientos humanos con equipamientos adecuados para mejorar los índices de calidad de vida, con un modelo de gestión sostenible.
Potencialidad/Problema	Prioridad alta y media	Desafío	
		Desafío de gestión*	Desafío de largo plazo
Falta de sistemas de riego presurizado para los sectores productivos de la parroquia	ALTA	Contar con proyectos de riego tecnificado para buscar su ejecución en conjunto con la prefectura y la población	Tecnificar el riego para la producción agrícola para hacer un uso eficiente del agua y mejorar la producción
Zonas deforestadas por acciones antrópicas y eventos naturales	MEDIA	Articular con los diferentes niveles de gobierno planes de reforestación en la parroquia	Incrementar la cobertura de bosques en la parroquia
Carencia de estudios para infraestructura local en el GAD parroquial lo que imposibilita el desarrollo de equipamientos	ALTA	Planificar el territorio con base en estudios definitivos de ingeniería y arquitectura con enfoque de sostenibilidad. En concordancia con la planificación local, cantonal, provincial y regional.	Contar con una base de estudios para gestionar financiamiento internacional y local
La percepción de violencia en la parroquia es baja, sin embargo el 10% de la población ha sido víctima de violencia en el último año	ALTA	Sembrar en la población el sentido de respeto y rechazo de la violencia en todas sus formas	Disminuir los actos violentos en la parroquia así como la tolerancia ante este comportamiento



23.5% de niños menores a 5 años sufren de desnutrición crónica infantil en el Azuay. Lo que en Cañaribamba representa 32 niños menos de 5 años con DCI.	ALTA	Ampliar la cobertura de servicios de salud y garantizar la soberanía alimentaria en las familias en condiciones de pobreza	Erradicar la desnutrición crónica infantil en la parroquia
Se tiene una percepción de desigualdad de derechos en contra de los grupos de atención prioritaria, con una cuantificación promedio de 6.7 en una escala de 10. Donde 10 significa que si hay igualdad de derechos.	MEDIA	Ejecutar planes sociales para brindar atención y cuidado a grupos de atención prioritaria en coordinación con los entes competentes y GADs	Cerrar las brechas por desigualdad en contra de los grupos de atención prioritaria
Existe el interés de la población para conservar las fuentes hídricas ya que se valora su importancia para la calidad de vida presente y futura	ALTA	Organizar y articular acciones para la conservación y cuidado de las fuentes de agua	Contar con un sistema de protección de zonas de recarga hídrica para garantizar la calidad y cantidad de agua para todos los usos
Potencialidad/Problema	Prioridad alta y media	Desafío	
		Desafío de gestión*	Desafío de largo plazo
Percepción del servicio de seguridad de 5,1/10	MEDIA	Conformar comunidades seguras mediante la inversión de infraestructura y equipamiento de seguridad	Eliminar la delincuencia común y organizada para que no se asiente en la parroquia y reclute a los jóvenes
Déficit de cobertura de recolección de los desechos sólidos	MEDIA	Coordinar con la EMMAICJ-EP planes para la apertura de nuevas rutas de recolección de basura	Cubrir con el servicio de recolección de desechos sólidos a los hogares en las comunidades en proceso de consolidación.
Baja capacidad de atención a incendios forestales en la parroquia	ALTA	Gestionar la creación de una estación de bomberos en centro parroquial	Contar con un equipo de atención a incendios parroquial capacitado y con recursos para la atención a incendios forestales



El 36% de la población no practica deporte	ALTA	Contar con proyectos para incentivar a la partica del deporte en la comunidad	Motivar a las personas para que incluyan hábitos saludables en sus vidas en torno a la actividad física y el deporte
--	------	---	--

Tabla 54. Matriz de potencialidades y problemas con prioridad alta o media con sus desafíos de gestión
Elaboración: Equipo Consultor

2.4 MODELO ACTUAL DEL TERRITORIO



Figura 152 Modelo Actual del Territorio de San Salvador de Cañaribamba
Fuente: Equipo Consultor
Elaboración: Equipo Consultor

El modelo territorial actual de la parroquia San Salvador de Cañaribamba se divide en tres zonas homogéneas en relación a las actividades productivas de la parroquia y dos zonas enfocadas en la protección del patrimonio cultural y natural. Así como también dos zonas catalogadas como urbanas que se encuentran en proceso de consolidación



y desarrollo, la cabecera cantonal y la comunidad de Huasipamba. Adicional, para la elaboración del modelo territorial actual se toma en cuenta los aspectos relevantes de cada sistema presentado, y se priorizan de acuerdo a las necesidades presentadas por los líderes comunitarios en el proceso de socialización.

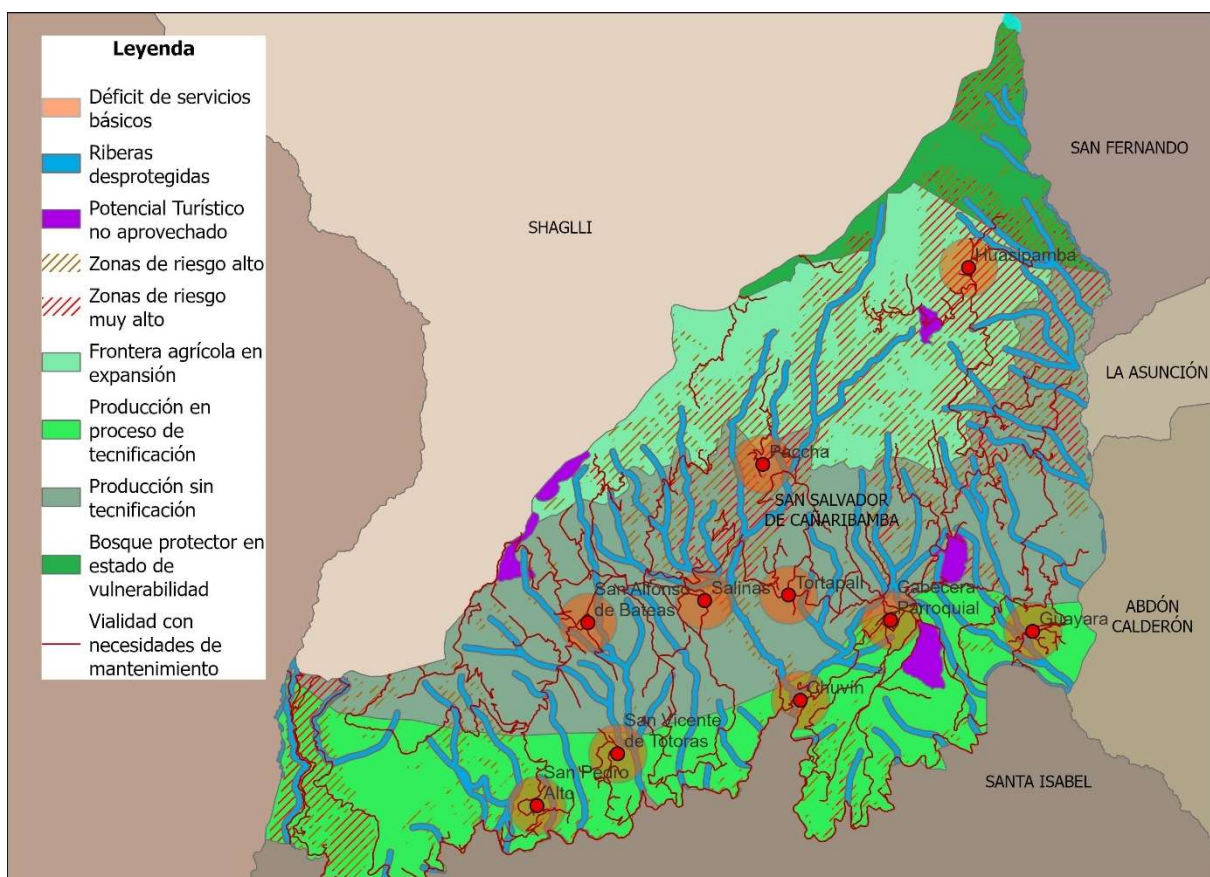

Figura 153. Áreas en proceso de tecnificación, parroquia San Vicente de Totoras
Elaboración: Equipo Consultor

Para las once comunidades que componen el territorio de la Parroquia, se tomaron en cuenta los Polígonos de Intervención Territorial (PITs) propuesto por el Plan de Uso y Gestión de Suelo (PUGS) de Santa Isabel, por lo que ha dividido a la parroquia en cuatro áreas importantes. La primera al sur de la parroquia en la cual existe una mayor presencia de infraestructura productiva, como canales de riego, por lo que se define a esta zona como producción en

proceso de tecnificación. En una segunda área, que abarca a la cabecera cantonal y las comunidades cercanas a la vía Cañaribamba- Shaglli, se determina como área de producción sin tecnificación ya que el destino de la producción es para el consumo propio.

Al Norte de la parroquia, se emplazan una tercera área en el que la frontera agrícola se encuentra en expansión, pese a las limitaciones de topografía, altitud y presencia de vegetación arbustiva de preservación, así como también un considerable riego de movimientos en masa. Finalmente, en una cuarta área se define como zona forestada y protegida cabe destacar que esta área hace parte del bosque protector Jeco por lo que se ha respetado su delimitación ya que no se ve intervenciones antrópicas actualmente.



En la **Figura 152** se destaca, además, un aspecto sociocultural relevante de la parroquia, relacionado con los centros educativos. Actualmente, la parroquia cuenta con cuatro centros educativos, de los cuales solo uno ofrece educación a nivel de bachillerato. Los otros tres centros proporcionan únicamente educación básica y son de carácter unidocente. Además, se ha constatado, a través de recorridos en campo, que la infraestructura de estos centros educativos requiere mantenimiento urgente, y que la cobertura educativa no es suficiente para varias comunidades, como San Pedro, San Vicente de Totoras, Tortapali y Salinas. Debido a esta limitación, los habitantes de estas comunidades recurren a centros educativos en parroquias cercanas, como Santa Isabel y Shaglli.



Figura 154. Infraestructura educativa deficiente
Elaboración: Equipo Consultor



Figura 155. Captación y canales de riego
Fuente: GAD parroquial de Cañaribamba
Elaboración: Equipo Consultor

Adicionalmente, la parroquia cuenta con 13 áreas de captación de agua que abastecen a las distintas comunidades con agua potable y entubada, siendo estas ubicadas en los ríos y quebradas. Sin embargo, entre las necesidades más urgentes identificadas por los residentes locales se encuentra la mejora y ampliación de los sistemas de captación de agua, así como la falta de acceso a agua potable en algunas

comunidades que solo disponen de agua entubada. Por lo tanto, es crucial la protección de los márgenes de los ríos y quebradas actuales para garantizar un suministro adecuado y seguro de agua.

La parroquia presenta un suelo fértil, pero susceptible a erosión y a la variabilidad climática, lo que afecta la productividad agrícola. La presencia de fuentes de agua es vital para la agricultura y la ganadería, aunque en años recientes, la sequía ha sido un problema, afectando el riego y el suministro para consumo humano. Sin embargo, la



economía de Cañaribamba está fuertemente basada en actividades primarias, como la agricultura y la ganadería. Las técnicas de cultivo son en su mayoría tradicionales, enfocadas en la producción para el autoconsumo y el comercio local.

En algunas zonas se han formado asociaciones productivas y cajas comunitarias que permiten a la población acceder a créditos y fomentar la producción local, aunque el desarrollo de tecnologías limpias y procesos industriales aún es incipiente. La población participa en la toma de decisiones a través de las asambleas comunitarias, donde se discuten temas relacionados con la gestión de recursos, las prioridades locales y las necesidades de la parroquia. La participación en estas instancias puede ser un reflejo de la estructura social colaborativa.

Desde que Cañaribamba fue consolidada como parroquia en el año 2011, no es posible obtener una visión clara y precisa sobre su crecimiento poblacional, ya que no aparece en el Censo de Población y Vivienda de 2010. Sin embargo, el Instituto Nacional de Estadística y Censos (INEC) estimó que para ese año la población era de aproximadamente 1,696 habitantes, mientras que los datos actuales reflejan una ligera disminución a 1,618 habitantes. Aunque la disminución no es significativa, es un factor importante a tener en cuenta. Una reducción poblacional implica una mayor dispersión de los habitantes, lo que puede dificultar la provisión de servicios básicos y la conectividad, elementos esenciales para el desarrollo y bienestar de la comunidad.



Figura 156. Fiestas en la comunidad San Alfonso de Bateas

Elaboración: Equipo Consultor

La parroquia de Cañaribamba, como muchas parroquias rurales en Ecuador, es un territorio con una fuerte cohesión social, sustentada en el trabajo comunitario, las festividades religiosas como la de la virgen de los Dolores y la cultura de colaboración. Su población tiende a ser tradicional, con un enfoque en la preservación de las costumbres ancestrales y religiosas. En Cañaribamba, la educación se imparte principalmente en escuelas unidocentes, y en ocasiones, existe una limitación en el acceso a la educación secundaria o superior. Las tradiciones orales, las costumbres agrícolas, y las actividades comunales suelen transmitirse de generación en generación.



POBREZA POR NECESIDADES BÁSICAS INSATISFECHAS DEL CANTÓN SANTA ISABEL		
Parroquia	Población	Pobreza por NBI
Santa Isabel (Chaguarurco)	10410	24,20%
Abdón Calderón (La Unión)	4228	24,90%
San Salvador de Cañaribamba	1618	61,00%
El Carmen de Pijilí	2648	65,50%
San Pedro de Shaglli	1849	79,90%

Tabla 55. Pobreza por necesidades básicas insatisfechas del cantón Santa Isabel.

Fuente: INEC,2022

Elaboración: Equipo Consultor

ACCESO A ALCANTARILLADO		ACCESO A AGUA POTABLE	
Parroquia	Cobertura	Parroquia	Cobertura
Santa Isabel (Chaguarurco)	57,10%	Santa Isabel (Chaguarurco)	95,60%
Abdón Calderón (La Unión)	17,00%	Abdón Calderón (La Unión)	93,90%
San Salvador de Cañaribamba	18,40%	San Salvador de Cañaribamba	73,30%
El Carmen de Pijilí	15,50%	El Carmen de Pijilí	51,70%
San Pedro de Shaglli	5,40%	San Pedro de Shaglli	49,10%

Tabla 56. Acceso a alcantarillado y agua potable del cantón Santa Isabel

Fuente: INEC,2022

Elaboración: Equipo Consultor

2.4.1 RELACIÓN CON LOS TERRITORIOS CIRCUNDANTES

En la actualidad, San Salvador de Cañaribamba maneja una estrecha relación con el centro urbano de Santa Isabel, como centro de gestión de servicios básicos, sociales y administrativos. En la cabecera cantonal el municipio de Santa Isabel mantiene centralizados los servicios de ordenamiento y uso de suelo, como son los trámites de planificación urbana, permisos de construcción, registro de la propiedad, catastros, planes de contingencia y demás trámites municipales. De igual manera, las oficinas de los proveedores de servicio de internet, bancos, ferreterías, de insumos agrícolas, se encuentran en el centro cantonal, así como proveedores de servicios sociales, provisión de alimentos y zonas de comercialización de productos al por mayor. En cuanto a los servicios del gobierno central, de igual manera en el centro de Santa Isabel se cuenta con oficinas del registro civil, Policía Nacional, Jefatura Política, MAATE, Ministerio de Educación y del MAG. El sistema judicial también cuenta con oficinas en el centro para denuncias civiles. Si bien Cañaribamba cuenta con una Unidad Educativa de



bachillerato superior unificado, existen jóvenes que optan por estudiar en Santa Isabel. Por el lado de la salud, la parroquia cuenta con un centro de salud básico, para atenciones más especializadas se desplazan al hospital de Santa Isabel o a la ciudad de Girón y Cuenca. En cuanto a la provisión de alimentos, las familias de Cañaribamba optan por hacer las compras semanales o quincenales en el mercado central de Santa Isabel o en el mercado mayorista en el sector de Peña Blanca.

En menor escala la relación con Shaglli se basa en el eje vial que los une con la cabecera cantonal, ya que para viajar desde Shaglli hasta Santa Isabel, el paso es obligatorio por San Salvador de Cañaribamba, al menos en el trayecto más cercano. La ciudad de Cuenca, como capital de la provincia del Azuay, mantiene una relación con la parroquia en cuanto a servicios especializados de salud del Hospital Vicente Corral Moscoso y el hospital del IESS José Carrasco Arteaga; de igual manera por los servicios de educación superior, en la universidad de Cuenca y demás universidades privadas. En temas de movilización, Cuenca también es un nodo conector para la parroquia San Salvador de Cañaribamba por el terminal terrestre de Cuenca y el aeropuerto Mariscal Lamar.





3. PROPUESTA





3.1 PROPUESTA DE LARGO PLAZO

3.1.1 VISIÓN DE DESARROLLO

Cañaribamba se presenta como una parroquia ejemplar en el camino hacia la sostenibilidad, donde la economía familiar florece gracias a actividades productivas limpias y un turismo responsable. Con servicios públicos de calidad y una infraestructura vial adecuada, la juventud encuentra oportunidades para su desarrollo, mientras que la niñez crece libre de desnutrición y en un entorno de valores. Además, se brinda atención a adultos mayores y se incluye a personas con discapacidad en la comunidad. Comprometida con el cuidado de sus recursos naturales, Cañaribamba se plantea como un territorio libre de minería metálica y que promueve el consumo responsable y la reducción de residuos sólidos, construyendo así un futuro lleno de esperanza y equidad para todos.

3.1.2 DESAFÍOS A LARGO PLAZO Y OBJETIVOS DE DESARROLLO

La matriz a continuación identifica una serie de desafíos a largo plazo, objetivos de desarrollo y competencias interrelacionadas que constituyen un marco para el desarrollo integral de la parroquia.

Los desafíos reflejan problemas o necesidades urgentes que movilizan a la comunidad en busca de soluciones, estableciendo el contexto y la urgencia de cada situación. A partir de estos desafíos, se definen objetivos que trazan metas claras a alcanzar, sirviendo como una guía para las acciones que se deben tomar.

Estos objetivos facilitan la coordinación entre los actores involucrados, asegurando que todos trabajen en la misma dirección, mientras que las competencias hacen referencia a los recursos y capacidades disponibles para implementar los objetivos, garantizando que se cuente con los medios necesarios para llevarlos a cabo.

Desafío de largo plazo (alto y medio)	Objetivo de desarrollo	Competencia
Aumentar la cobertura del servicio de agua potable	Incrementar la cobertura del servicio de agua potable mediante la construcción, mantenimiento y potenciación de sistemas de agua potable sostenibles	Prestación de servicios públicos: Agua Potable



Aumentar la cobertura del servicio de agua potable	Incrementar la cobertura del servicio de agua potable mediante la construcción, mantenimiento y potenciación de sistemas de agua potable sostenibles	Prestación de servicios públicos: Agua Potable
Disminuir la migración de los jóvenes de la parroquia mediante el fortalecimiento de la economía familiar	Generar nuevos emprendimientos en torno a la producción y comercialización como medida de mitigación de la migración local, mediante actividades generen nuevos ingresos a las familias	Planificar el desarrollo territorial y formular los correspondientes planes de ordenamiento territorial
Mejorar la competitividad del sector agrícola	Incrementar la competitividad del sector agrícola mediante la reducción de costos de producción, capacitación e innovación del sector	Fomento de las actividades productivas y agropecuarias (incluye los temas de investigación, innovación y transferencia de conocimiento y tecnologías)
Mantener el sentimiento de prosperidad en la población para generar desarrollo	Incrementar la capacidad operativa y administrativa de las asociaciones con fines de desarrollo comunitario mediante la capacitación y apoyo administrativo y legal	Otorgar personalidad jurídica a organizaciones sociales
Conseguir los recursos económicos para cubrir con alcantarillado a todos los centros poblados consolidados rurales, si afecciones económicas de impacto a las familias beneficiadas.	Incrementar la cobertura del servicio de alcantarillado mediante la construcción, mantenimiento y potenciación de sistemas de alcantarillado	Prestación de servicios públicos: Alcantarillado
Desafío de largo plazo (alto y medio)	Objetivo de desarrollo	Competencia
Lograr que todos los equipamientos públicos doten un servicio adecuado	Mejorar los niveles de servicio de los servicios comunitarios públicos mediante el mantenimiento y la construcción de equipamientos	Infraestructura física, equipamientos y espacios públicos de la parroquia rural



Eliminar toda actividad de minería metálica de la parroquia	Erradicar la minería metálica de la parroquia para conservar el ambiente y eliminar los riesgos asociados a su actividad mediante la coordinación y articulación con los entes competentes para la emisión y aprobación de las leyes necesarias para el efecto	Gestión de Riesgos
Contar con un plan permanente y sostenible de cuidado del adulto mayor en situación de vulnerabilidad para la parroquia	Mejorar la calidad de vida de los adultos mayores de la parroquia mediante su cuidado y atención integral de la salud física y mental	Protección Integral de Derechos
Mejorar los índices de pobreza en la parroquia por necesidades básicas insatisfechas en torno a la vivienda	Incrementar el acceso a vivienda digna mediante la coordinación y promoción de programas de vivienda de interés social	Hábitat y vivienda
Incrementar el nivel de acceso a las universidades de jóvenes de la parroquia	Incrementar las capacidades de los jóvenes bachilleres para acceder a ayudas educativas o becas mediante la capacitación y refuerzo en destrezas académicas	Protección integral a la niñez y adolescencia
Mejorar la rentabilidad y competitividad de los emprendimientos locales	Incrementar la competitividad de los emprendimientos locales mediante la capacitación en nuevas destrezas operativas y administrativas	Fomento de las actividades productivas y agropecuarias (incluye los temas de investigación, innovación y transferencia de conocimiento y tecnologías)
Desafío de largo plazo (alto y medio)	Objetivo de desarrollo	Competencia
Acercar los servicios de salud a las comunidades más distantes de la parroquia	Ampliar la cobertura de los servicios de salud preventivos en la parroquia mediante servicios móviles de salud en las comunidades	Protección Integral de Derechos
Mejorar las velocidades medias de desplazamiento para reducir los tiempos de viaje	Disminuir los tiempos de viaje terrestre mediante el mantenimiento y construcción de vías públicas	Vialidad



Posicionar a la parroquia como un destino turístico local en conjunto con la población, proveedores de servicios turísticos y las instituciones públicas afines.	Impulsar al turismo como motor del desarrollo económico de la parroquia mediante el fortalecimiento de asociaciones turísticas comunitarias	Fomento de las actividades productivas y agropecuarias (incluye los temas de investigación, innovación y transferencia de conocimiento y tecnologías)
Aumentar la cobertura del servicio de agua potable	Incrementar la cobertura del servicio de agua potable mediante la construcción, mantenimiento y potenciación de sistemas de agua potable sostenibles	Prestación de servicios públicos: Agua Potable
Potenciar los asentamientos humanos con equipamientos adecuados para mejorar los índices de calidad de vida, con un modelo de gestión sostenible.	Dotar a las comunidades y centro parroquial de espacios públicos que mejoren la calidad de vida mediante la construcción de equipamientos comunitarios	Infraestructura física, equipamientos y espacios públicos de la parroquia rural
Tecnificar el riego para la producción agrícola para hacer un uso eficiente del agua y mejorar la producción	Mejorar la producción agrícola mediante la tecnificación y uso eficiente del agua de riego en las zonas regables y productivas de la parroquia	Riego y Drenaje
Incrementar la cobertura de bosques en la parroquia	Aumentar la cobertura de bosques en zonas afectadas por actividades antrópicas y naturales mediante la ejecución de planes de forestación y reforestación	Forestación y Reforestación
Desafío de largo plazo (alto y medio)	Objetivo de desarrollo	Competencia
Contar con una base de estudios para gestionar financiamiento internacional y local	Incrementar la capacidad de gestión del GAD parroquial mediante un banco de estudios y planes para el desarrollo de equipamientos e infraestructura en la parroquia	Planificar el desarrollo territorial y formular los correspondientes planes de ordenamiento territorial



Disminuir los actos violentos en la parroquia, así como la tolerancia ante este comportamiento	Erradicar la violencia en la parroquia mediante el fortalecimiento de la institucionalidad de los entes sancionadores, el tratamiento de las consecuencias en las víctimas y la reducción de la tolerancia a la violencia en la población	Protección Integral de Derechos
Erradicar la desnutrición crónica infantil en la parroquia	Erradicar la desnutrición crónica infantil mediante la inversión en su cadena de causalidades y el tratamiento oportuno de los casos detectados	Protección integral a la niñez y adolescencia
Cerrar las brechas por desigualdad en contra de los grupos de atención prioritaria	Lograr un territorio equitativo e igualitario en derechos para los grupos de atención prioritaria mediante la inversión en programas sociales para su atención y cuidado	Protección Integral de Derechos
Contar con un sistema de protección de zonas de recarga hídrica para garantizar la calidad y cantidad de agua para todos los usos	Proteger los recursos hídricos de la parroquia mediante el cuidado de las fuentes y el consumo responsable del agua en la parroquia	Gestión Ambiental
Eliminar la delincuencia común y organizada para que no se asiente en la parroquia y reclute a los jóvenes	Lograr una parroquia pacífica libre de delincuencia y con altos índices de percepción de seguridad mediante el incremento de la capacidad del sistema de seguridad parroquial	Protección Integral de Derechos
Desafío de largo plazo (alto y medio)	Objetivo de desarrollo	Competencia
Cubrir con el servicio de recolección de desechos sólidos a los hogares en las comunidades en proceso de consolidación.	Gestionar los residuos sólidos de todos los centros poblados de la parroquia mediante el incremento de la capacidad del sistema de recolección de desechos cantonal	Prestación de servicios públicos: Recolección de desechos sólidos



Contar con un equipo de atención a incendios parroquial capacitado y con recursos para la atención a incendios forestales	Gestionar los incendios forestales mediante un equipo de bomberos local con una estación en el centro parroquial	Gestión de Riesgos
Motivar a las personas para que incluyan hábitos saludables en sus vidas en torno a la actividad física y el deporte	Mejor la salud de la población física y mental mediante la práctica habitual de actividades físicas	Infraestructura física, equipamientos y espacios públicos de la parroquia rural

Tabla 57. Objetivos de desarrollo de la parroquia San Salvador de Cañaribamba
Elaboración: Equipo Consultor

3.2 PROPUESTA DE GESTIÓN DE MEDIANO PLAZO

Tras la definición de los objetivos de desarrollo y gestión que orientan las intervenciones territoriales a largo plazo, en esta propuesta se han establecido políticas, planes, programas y proyectos, así como indicadores y metas, con el fin de atender las necesidades territoriales durante el periodo de gestión de la actual administración del GAD Parroquial de San Salvador de Cañaribamba.

El presente plan desarrolla su propuesta con base en la metodología de actualización del PDOT y las matrices del ente rector de la planificación. Por lo tanto, parte integrante de este plan son las matrices que se anexan al presente plan. Las cuales se enlistan a continuación:

- Definición de objetivos, políticas, metas e indicadores
- Planes, programas y proyectos
- Alineación con otros instrumentos de planificación
- Consolidación de la propuesta

3.2.1 ANÁLISIS FUNCIONAL DE UNIDADES TERRITORIALES

En el análisis funcional de las unidades territoriales, se ha llevado a cabo una organización espacial y funcional de las actividades y recursos a implementarse en la parroquia San Salvador de Cañaribamba. Esto tiene como objetivo facilitar la aplicación y ejecución de políticas públicas, teniendo en cuenta los desafíos de gestión previamente identificados. Esta planificación, basada en las unidades territoriales definidas en la parroquia, permite comprender el funcionamiento del territorio según sus características, para atender las necesidades y demandas de la población. Es



importante destacar que el análisis funcional consideró como factor clave las vocaciones territoriales.

MAPA POLIGONOS DE INTERVENCIÓN TERRITORIAL DE LA PARROQUIA CAÑARIBAMBA



Figura 157. Mapa de Polígonos de intervención Territorial de San Salvador de Cañaribamba
Fuente: Mesa de trabajo en asamblea parroquial
Elaboración: Equipo Consultor



Desafío de gestión (alto y medio)	Competencia	Unidad territorial*							Todo el territorio	Articulación
		Suelo Urbano			Suelo Rural					
		Consolidado	No consolidado	Protección	Producción	Aprovechamiento extractivo	Expansión urbana	Protección		
Articular con el municipio y entidades de apoyo financiero para la construcción de nuevas redes de agua potable	Prestación de servicios públicos: Agua Potable	PIT U CA 01	PIT U CA 02 PIT U CA 01 PIT U HP 03 PIT U HP 01 PIT U HP 02 PIT U CA 03		PITR 02					GAD MUNICIPAL, BDE, MAATE
Contar con apoyo financiero para la inversión en el capital humano de la parroquia para fomentar el emprendimiento y fortalecer la economía familiar	Planificar el desarrollo territorial y formular los correspondientes planes de ordenamiento territorial	PIT U CA 01	PIT U CA 02 PIT U CA 01 PIT U HP 03 PIT U HP 01 PIT U HP 02 PIT U CA 03		PITR 02					IEPS, MAG, GAD PROVINCIAL, GAD MUNICIPAL
Obtener fuentes de ingresos externos para brindar ayudas técnicas para mejorar la competitividad	Fomento de las actividades productivas y agropecuarias (incluye los temas de investigación, innovación y transferencia de conocimiento y tecnologías)								X	IEPS, MAG, GAD PROVINCIAL, GAD MUNICIPAL

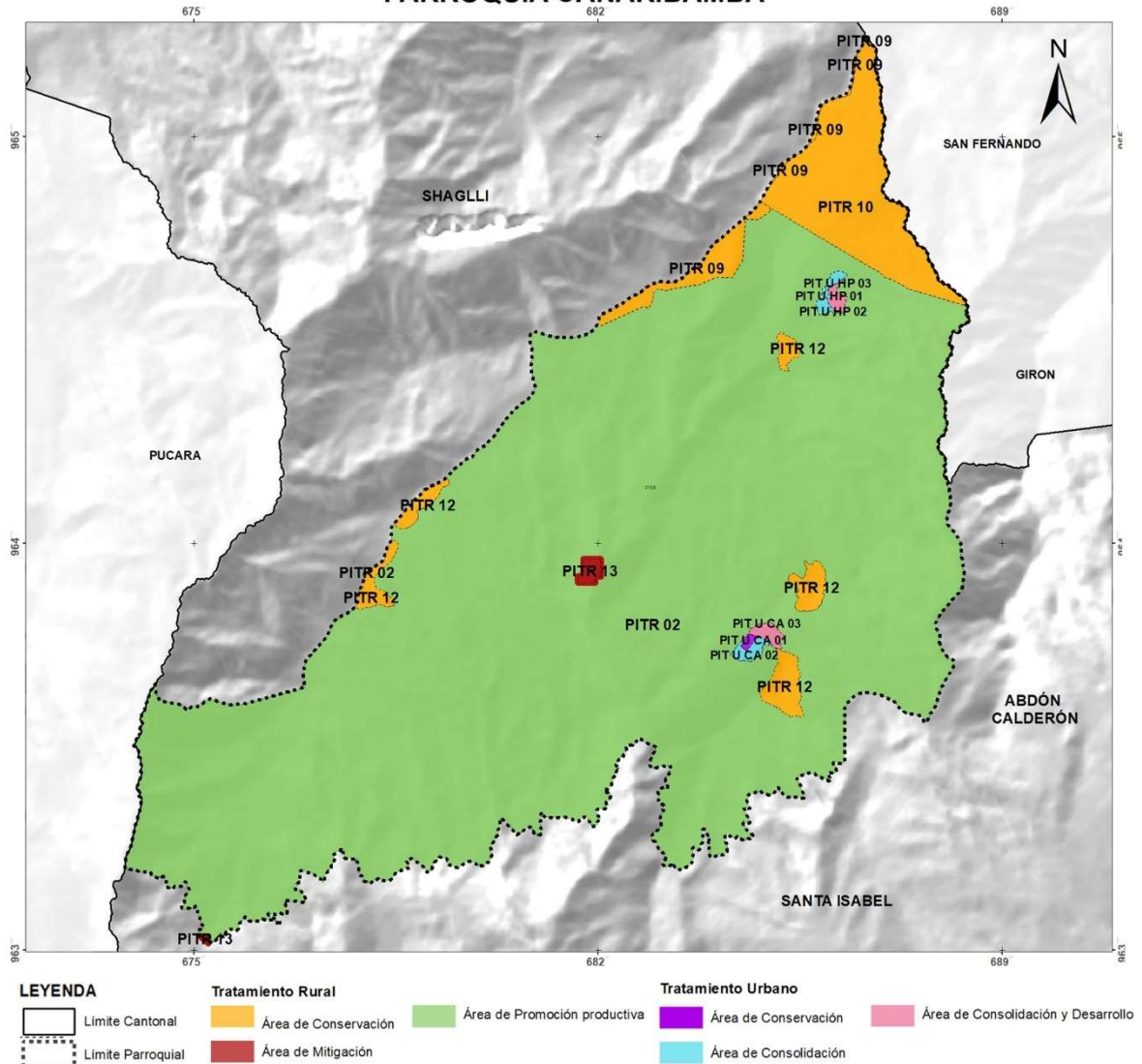

Aprovechar el sentimiento de prosperidad de la población para generar proyectos de aporte comunitario	Otorgar personalidad jurídica a organizaciones sociales								X	GAD MUNICIPAL, GAD PROVINCIAL, MAG
Gestionar recursos de financiamiento no reembolsables para la ejecución de proyectos de alcantarillado con un fuerte componente participativo mediante mingas	Prestación de servicios públicos: Alcantarillado	PIT U CA 01	PIT U CA 02 PIT U CA 01 PIT U HP 03 PIT U HP 01 PIT U HP 02 PIT U CA 03							GAD MUNICIPAL, BDE, MAATE
Realizar un plan de mantenimiento sostenible de espacios públicos con participación y responsabilidades comunitarias	Infraestructura física, equipamientos y espacios públicos de la parroquia rural								X	GAD MUNICIPAL, GAD PROVINCIAL
Lograr articular con las entidades de gobierno central para la prohibición de actividades de minería metálica en la parroquia	Gestión de Riesgos								X	GOBIERNO CENTRAL, MAATE, GAD MUNICIPAL, GAD PROVINCIAL
Lograr los recursos permanentes para sostener los programas de	Protección Integral de Derechos								X	MIESS, GAD MUNICIPAL, CCPD



envejecimiento activo en la parroquia										
Gestionar recursos de financiamiento no reembolsables para la ejecución de proyectos de vivienda de interés social	Hábitat y vivienda	PIT U CA 01	PIT U CA 02 PIT U CA 01 PIT U HP 03 PIT U HP 01 PIT U HP 02 PIT U CA 03		PITR 02					MIDUVI, GAD MUNICIPAL, REGISTRO DE LA PROPIEDAD
Gestionar recursos de financiamiento no reembolsables para dotación de becas completas para jóvenes bachilleres de la parroquia	Protección integral a la niñez y adolescencia								X	MIESS, GAD MUNICIPAL, CCPD
Articular con centros de capacitación a emprendedores con la finalidad de ejecutar un plan local de desarrollo financiero y administrativo	Fomento de las actividades productivas y agropecuarias (incluye los temas de investigación, innovación y transferencia de conocimiento y tecnologías)								X	IEPS, MAG, GAD PROVINCIAL, GAD MUNICIPAL
Gestionar con el ministerio de salud pública campañas médicas en las comunidades	Protección Integral de Derechos								X	MINISTERIO DE SALUD, FARMASI, GAD MUNICIPAL, CCPD



Coordinar con la prefectura los recursos para la transformación de la matriz vial, junto con un alto índice de participación ciudadana mediante mingas o aportes económicos	Vialidad								X	GAD PROVINCIAL, GAD MUNICIPAL
Motivar a los prestadores de servicios turísticos a organizarse para generar una marca parroquial de turismo	Fomento de las actividades productivas y agropecuarias (incluye los temas de investigación, innovación y transferencia de conocimiento y tecnologías)								X	GAD MUNICIPAL, GAD PROVINCIAL, MINISTERIO DE TURISMO
Articular con el municipio y entidades de apoyo financiero para la construcción de nuevas redes de agua potable	Prestación de servicios públicos: Agua Potable	PIT U CA 01	PIT U CA 02 PIT U CA 01 PIT U HP 03 PIT U HP 01 PIT U HP 02 PIT U CA 03		PITR 02					GAD MUNICIPAL, BDE



Contar co los estudios y financiamiento para la construcción de nuevos equipamientos comunitarios	Infraestructura física, equipamientos y espacios públicos de la parroquia rural	PIT U CA 01	PIT U CA 02 PIT U CA 01 PIT U HP 03 PIT U HP 01 PIT U HP 02 PIT U CA 03		PITR 02					GAD parroquial, cantonal y provincial
Contar con proyectos de riego tecnificado para buscar su ejecución en conjunto con la prefectura y la población	Riego y Drenaje				PITR 02					GAD provincial, GAD parroquial
Articular con los diferentes niveles de gobierno planes de reforestación en la parroquia	Forestación y Reforestación			PITR 09 PITR 10						GAD parroquial, cantonal y provincial, MAATE
Planificar el territorio con base en estudios definitivos de ingeniería y arquitectura con enfoque de sostenibilidad. En concordancia con la planificación local, cantonal, provincial y regional.	Planificar el desarrollo territorial y formular los correspondientes planes de ordenamiento territorial								x	GAD parroquial, cantonal y provincial



Sembrar en la población el sentido de respeto y rechazo de la violencia en todas sus formas	Protección Integral de Derechos								x	GAD parroquial, cantonal y provincial, MIESS, CCPD, Función Judicial
Ampliar la cobertura de servicios de salud y garantizar la soberanía alimentaria en las familias en condiciones de pobreza	Protección integral a la niñez y adolescencia								x	GAD parroquial, cantonal y provincial, MIESS, CCPD, Función Judicial
Ejecutar planes sociales para brindar atención y cuidado a grupos de atención prioritaria en coordinación con los entes competentes y GADs	Protección Integral de Derechos								x	GAD parroquial, cantonal y provincial, MIESS, CCPD, Función Judicial
Organizar y articular acciones para la conservación y cuidado de las fuentes de agua	Gestión Ambiental								x	GAD parroquial, cantonal y provincial, MAATE



Conformar comunidades seguras mediante la inversión de infraestructura y equipamiento de seguridad	Protección Integral de Derechos								x	GAD parroquial, cantonal, Comisaria Nacional, Policía Nacional, Bomberos, Función Judicial
Coordinar con la EMMAICJ-EP planes para la apertura de nuevas rutas de recolección de basura	Prestación de servicios públicos: Recolección de desechos sólidos	PIT U CA 01	PIT U CA 02 PIT U CA 01 PIT U HP 03 PIT U HP 01 PIT U HP 02 PIT U CA 03							GAD parroquial, cantonal, EMMAICPJ-EP
Gestionar la creación de una estación de bomberos en centro parroquial	Gestión de Riesgos								x	GAD parroquial, cantonal, Bomberos, MAATE
Contar con proyectos para incentivar a la práctica del deporte en la comunidad	Infraestructura física, equipamientos y espacios públicos de la parroquia rural								x	GAD parroquial, cantonal, Ministerio de Deporte

Tabla 58. Análisis funcional de las unidades territoriales de la parroquia San Salvador de Cañaribamba

Elaboración: Equipo Consultor



3.2.2 OBJETIVOS, POLÍTICAS, METAS E INDICADORES

Desafío de gestión	de	Competencia	Objetivo de gestión (objetivo estratégico)	de *	Política PDOT	Meta	Indicador	Tendencia del indicador	Línea base	Año LB	Anualización de metas			
											2024	2025	2026	2027
Articular con el municipio y entidades de apoyo financiero para la construcción de nuevas redes de agua potable		Prestación de servicios públicos: Agua Potable	Incrementar la cobertura de acceso a agua potable en la parroquia mediante la construcción de nuevos sistemas de agua potable, la potabilización de sistemas de agua entubada y el mantenimiento de sistemas existentes.		Incrementar la cobertura de servicios básicos mediante los índices de pobreza	incrementar en 10% la cobertura de agua potable en la parroquia al 2027	Porcentaje de productores certificados	Creciente	73,30%	2024	73%	73%	78,30 %	83,30 %
Contar con apoyo financiero para la inversión en el capital humano de la parroquia para fomentar el emprendimiento y fortalecer la economía familiar		Planificar el desarrollo territorial y formular los correspondientes planes de ordenamiento territorial	Incrementar el conocimiento de la población para la toma de decisiones mediante la capacitación para el aprendizaje de nuevas destrezas y fortalecimiento de saberes.		Inversión para la creación y formación de nuevos emprendedores en la parroquia	Anualmente lograr que el 90% de los asistentes a los talleres de capacitación de nuevas destrezas logren una calificación superior a 70/100	Porcentaje de graduados de las capacitaciones	Se mantiene	0	2024	90%	90%	90%	90%

PLAN DE DESARROLLO Y ORDENAMIENTO TERRITORIAL DE SAN SALVADOR DE CAÑARIBAMBA 2023-2027



Obtener fuentes de ingresos externos para brindar ayudas técnicas para mejorar la competitividad	Fomento de las actividades productivas y agropecuarias (incluye los temas de investigación, innovación y transferencia de conocimiento y tecnologías)	Incrementar la competitividad del sector productivo de la parroquia mediante la inversión en equipamientos, tecnificación, estandarización y comercialización para la producción.	Inversión de la producción agrícola de la parroquia como eje de crecimiento económico	Al 2027 llegar con una ejecución presupuestaria del 80% de la asignación presupuestaria en proyectos de ayudas técnicas para la producción	Ejecución presupuestaria (partidas 730814 - 7315 y afines)	Creciente	73%	2023	74%	76%	78%	80%
Aprovechar el sentimiento de prosperidad de la población para generar proyectos de aporte comunitario	Otorgar personalidad jurídica a organizaciones sociales	Obtener la personería jurídica de las organizaciones civiles de la parroquia en el ámbito social, productivo y comercial	Fortalecimiento de organizaciones sociales y productivas	AL 2027 llegar con una ejecución presupuestaria del 80% de la asignación presupuestaria en proyectos para conformar asociaciones jurídicas de desarrollo comunitario	Ejecución presupuestaria	Creciente	73%	2023	74%	76%	78%	80%
Gestionar recursos de financiamiento no reembolsables para la ejecución de proyectos de alcantarillado con un fuerte componente participativo mediante mingas	Prestación de servicios públicos: Alcantarillado	Ampliar la cobertura de servicios básicos a la totalidad de la población de escasos recursos que genere una mejora en la calidad de vida de los ciudadanos de la parroquia.	Incrementar la cobertura de servicios básicos mediante para disminuir los índices de pobreza	Al 2027 incrementar la cobertura de alcantarillado del 18.4% al 28.4% de hogares	Cobertura de alcantarillado	Creciente	18,40%	2022	18,40 %	21,40 %	25,40 %	28,40 %

PLAN DE DESARROLLO Y ORDENAMIENTO TERRITORIAL DE SAN SALVADOR DE CAÑARIBAMBA 2023-2027



Realizar un plan de mantenimiento sostenible de espacios públicos con participación y responsabilidades comunitarias	Infraestructura física, equipamientos y espacios públicos de la parroquia rural	Mantener los niveles de servicio de los equipamientos públicos en un rango de percepción aceptable mediante la ejecución de planes de mantenimiento preventivo y correctivo	Equipamientos y espacio público de calidad	al 2027 incrementar la percepción de conformidad comunitario en de 7.95 a 8.45	Percepción de conformidad con equipamientos comunitarios	Creciente	7,95	2024	8,08	8,20	8,33	8,45
Lograr articular con las entidades de gobierno central para la prohibición de actividades de minería metálica en la parroquia	Gestión de Riesgos	Eradicar la minería metálica de la parroquia mediante el registro de una ley que prohíba las ejecuciones de actividades sujetas a todo el proceso de minería metálica en la parroquia.	San Salvador de Cañaribamba libre de minería metálica	Anualmente ejecutar el 90% del presupuesto asignado para la gestión de la erradicación de la minería metálica en la parroquia	Ejecución presupuestaria	Se mantiene	73,00	2023	90%	90%	90%	90%
Lograr los recursos permanentes para sostener los programas de envejecimiento activo en la parroquia	Protección Integral de Derechos	Mejorar la calidad de vida de los adultos mayores en estado de vulnerabilidad mediante la ejecución de proyectos de atención y envejecimiento activo	Adultos mayores activos y vinculados a la sociedad	Anualmente atender al 80% de adultos mayores en estado de vulnerabilidad	Cobertura de atención a adultos mayores en estado de vulnerabilidad	Se mantiene	0%	2023	80%	80%	80%	80%

PLAN DE DESARROLLO Y ORDENAMIENTO TERRITORIAL DE SAN SALVADOR DE CAÑARIBAMBA 2023-2027



Gestionar recursos de financiamiento no reembolsables para la ejecución de proyectos de vivienda de interés social	Hábitat y vivienda	Incrementar el acceso a vivienda digna en la parroquia mediante la gestión de planes de vivienda de interés social	Vivienda digna para todos y todas	al 2027 lograr una ejecución presupuestaria del 80% en proyectos de gestión de vivienda de interés social	Ejecución presupuestaria	Creciente	73%	2023	74%	76%	78%	80%
Gestionar recursos de financiamiento no reembolsables para dotación de becas completas para jóvenes bachilleres de la parroquia	Protección integral a la niñez y adolescencia	Incrementar el índice de asistencia a centros de educación superior mediante la dotación de ayudas económicas para el sustento académico y becas	Educación continua y accesible para todos y todas	al 2027 lograr una ejecución presupuestaria del 80% en proyectos de ayudas económicas y becas para jóvenes de la parroquia	Ejecución presupuestaria	Creciente	73%	2023	74%	76%	78%	80%
Articular con centros de capacitación a emprendedores con la finalidad de ejecutar un plan local de desarrollo financiero y administrativo	Fomento de las actividades productivas y agropecuarias (incluye los temas de investigación, innovación y transferencia de conocimiento y tecnologías)	Aumentar la capacidad productiva de la parroquia mediante el incremento de saberes y capacitación financiera administrativa	Incremento de las capacidades administrativas y financieras de nuestros emprendedores	Anualmente lograr que el 90% de los asistentes a los talleres de capacitación en finanzas y administración obtengan una calificación superior a 70/100	Porcentaje de asistentes con calificación superior a 70/100	Se mantiene	0%	2023	90%	90%	90%	90%



<p>Gestionar con el ministerio de salud pública campañas médicas en las comunidades</p>	<p>Protección Integral de Derechos</p>	<p>Aumentar la cobertura de servicios de salud en las comunidades mediante la ejecución de campañas médicas en las comunidades</p>	<p>Inversión en salud preventiva para las comunidades de la parroquia</p>	<p>al 2027 lograr una ejecución presupuestaria del 80% en proyectos de campañas médicas en las comunidades</p>	<p>Ejecución presupuestaria</p>	<p>Creciente</p>	<p>73%</p>	<p>2023</p>	<p>74%</p>	<p>76%</p>	<p>78%</p>	<p>80%</p>
<p>Coordinar con la prefectura los recursos para la transformación de la matriz vial, junto con un alto índice de participación ciudadana mediante mingas o aportes económicos</p>	<p>Vialidad</p>	<p>Mejorar la matriz vial de la parroquia para disminuir los tiempos de viaje y gastos de movilización mediante la construcción y mantenimiento de la red vial</p>	<p>Inversión en vialidad como eje del desarrollo económico y productivo de la parroquia</p>	<p>Anualmente mantener la velocidad media de viaje entre las comunidades y el centro parroquial en 30km/h</p>	<p>Velocidad media de viaje</p>	<p>Se mantiene</p>	<p>24,50</p>	<p>2023</p>	<p>30,00</p>	<p>30,00</p>	<p>30,00</p>	<p>30,00</p>
<p>Motivar a los prestadores de servicios turísticos a organizarse para generar una marca parroquial de turismo</p>	<p>Fomento de las actividades productivas y agropecuarias (incluye los temas de investigación, innovación y transferencia de conocimiento y tecnologías)</p>	<p>Posicionar a la parroquia Cañaribamba como un destino turístico local mediante el fortalecimiento de los servicios turísticos de la parroquia</p>	<p>Turismo como un eje estratégico del desarrollo económico de la parroquia</p>	<p>al 2027 lograr una ejecución presupuestaria del 80% en proyectos de desarrollo turístico en la parroquia</p>	<p>Ejecución presupuestaria</p>	<p>Creciente</p>	<p>73%</p>	<p>2023</p>	<p>74%</p>	<p>76%</p>	<p>78%</p>	<p>80%</p>

PLAN DE DESARROLLO Y ORDENAMIENTO TERRITORIAL DE SAN SALVADOR DE CAÑARIBAMBA 2023-2027



Contar con los estudios y financiamiento para la construcción de nuevos equipamientos comunitarios	Infraestructura física, equipamientos y espacios públicos de la parroquia rural	Mejorar los servicios comunitarios y parroquiales mediante la dotación de nueva infraestructura pública de servicios, recreación y producción	Inversión en equipamientos públicos para mejorar la calidad de vida de la población	al 2027 incrementar la percepción de conformidad comunitario en de 7.95 a 8.45	Percepción de conformidad con equipamientos comunitarios	Creciente	7,95	2024	8,08	8,20	8,33	8,45
Contar con proyectos de riego tecnificado para buscar su ejecución en conjunto con la prefectura y la población	Riego y Drenaje	Ampliar la cobertura de riego tecnificado en zonas aptas para el cultivo mediante la construcción y mantenimiento de sistemas de riego presurizado	Tecnificar la producción agrícola y fomentar el uso eficiente del agua de riego	al 2027 lograr la tecnificación de riego de 40 hectáreas productivas	Cobertura de tierra con riego tecnificado	Creciente	0,00	2023	10,00	20,00	30,00	40,00
Articular con los diferentes niveles de gobierno planes de reforestación en la parroquia	Forestación y Reforestación	Incrementar la cobertura de árboles en zonas afectadas por eventos antrópicos y naturales mediante la ejecución de planes de forestación y reforestación parroquial	Cuidado de la naturaleza y los recursos	al 2027 plantar 1000 árboles en zonas afectadas por la deforestación y eventos naturales	Árboles plantados	Creciente	0,00	2023	250,00	250,00	250,00	250,00

PLAN DE DESARROLLO Y ORDENAMIENTO TERRITORIAL DE SAN SALVADOR DE CAÑARIBAMBA 2023-2027



Planificar el territorio con base en estudios definitivos de ingeniería y arquitectura con enfoque de sostenibilidad. En concordancia con la planificación local, cantonal, provincial y regional.	Planificar el desarrollo territorial y formular los correspondientes planes de ordenamiento territorial	Planificar el territorio mediante la elaboración de planes, estudios y proyectos para el desarrollo sostenible de la parroquia	Planificar el futuro con bases técnicas, sociales, económicas y ambientales	al 2027 lograr una ejecución presupuestaria del 80% en las partidas que corresponden a estudios	Ejecución presupuestaria	Creciente	73%	2023	74%	76%	78%	80%
Sembrar en la población el sentido de respeto y rechazo de la violencia en todas sus formas	Protección Integral de Derechos	Disminuir la violencia en la parroquia mediante la inversión en programas que fortalezcan el sistema de protección contra las víctimas de delitos de violencia	Intolerancia ante actos violentos y fortalecimiento de la institucionalidad	al 2027 lograr una ejecución presupuestaria del 80% en proyectos en contra de la violencia	Ejecución presupuestaria	Creciente	73%	2023	74%	76%	78%	80%
Ampliar la cobertura de servicios de salud y garantizar la soberanía alimentaria en las familias en condiciones de pobreza	Protección integral a la niñez y adolescencia	Erradicar la desnutrición crónica infantil mediante programas sociales de atención y prevención de DCI	Niños y niñas con salud y bienestar desde su concepción	al 2027 lograr una ejecución presupuestaria del 80% en proyectos para erradicar la DCI	Ejecución presupuestaria	Creciente	73%	2023	74%	76%	78%	80%



Ejecutar planes sociales para brindar atención y cuidado a grupos de atención prioritaria en coordinación con los entes competentes y GADs	Protección Integral de Derechos	Erradicar las brechas sociales de desigualdad en todos los grupos poblacionales con énfasis en GAP y género, mediante la inversión en programas sociales de atención y cuidado de los grupos vulnerados	Trato igualitario sin discriminación a toda la población, respetando los derechos humanos y buscando la armonía comunitaria	al 2027 lograr una ejecución presupuestaria del 80% en proyectos sociales para cerrar brechas de desigualdad	Ejecución presupuestaria	Creciente	73%	2023	74%	76%	78%	80%
Organizar y articular acciones para la conservación y cuidado de las fuentes de agua	Gestión Ambiental	Promover el cuidado de las zonas de recarga hídrica y riberas de los ríos mediante la ejecución de programas de protección y consumo consciente del agua	Conservación y cuidado del agua como base del desarrollo sostenible de la parroquia	al 2027 proteger las cuencas de las 11 fuentes de agua para consumo humano de la parroquia	Zonas de captación de agua protegidas	Creciente	-	2023	1,00	2,00	4,00	4,00
Conformar comunidades seguras mediante la inversión de infraestructura y equipamiento de seguridad	Protección Integral de Derechos	Mejorar la prospección de seguridad en las parroquias mediante la inversión en cámaras y alarmas comunitarias en las comunidades y centro parroquial	Intolerancia ante la delincuencia y apoyo total para los entes de control y seguridad	Mejorar el índice de percepción de seguridad de 5 a 7 en los centros poblados hasta el 2027	Percepción de seguridad	Creciente	5,00	2023	5,00	5,50	6,00	7,00



<p>Coordinar con la EMMAICJ-EP planes para la apertura de nuevas rutas de recolección de basura</p>	<p>Prestación de servicios públicos: Recolección de desechos sólidos</p>	<p>Incrementar la cobertura de recolección de desechos en la parroquia mediante la construcción de infraestructura, creación de nuevas rutas y mejora de frecuencias</p>	<p>Gestión sostenible de desechos sólidos</p>	<p>al 2027 lograr una ejecución presupuestaria del 80% en proyectos para recolección de desechos</p>	<p>Ejecución presupuestaria</p>	<p>Creciente</p>	<p>73%</p>	<p>2023</p>	<p>74%</p>	<p>76%</p>	<p>78%</p>	<p>80%</p>
<p>Gestionar la creación de una estación de bomberos en centro parroquial</p>	<p>Gestión de Riesgos</p>	<p>Ampliar la cobertura de los servicios de los bomberos de Santa Isabel mediante la creación de una brigada de bomberos parroquial</p>	<p>Protección de bosques naturales y erradicación de incendios forestales producidos por el hombre</p>	<p>Al 2027 mejorar los tiempos de respuesta de los bomberos de 15 minutos a 5 minutos hasta el centro parroquial</p>	<p>Tiempo de respuesta</p>	<p>Decreciente</p>	<p>15,00</p>	<p>2023</p>	<p>15,00</p>	<p>15,00</p>	<p>15,00</p>	<p>5,00</p>
<p>Contar con proyectos para incentivar a la práctica del deporte en la comunidad</p>	<p>Infraestructura física, equipamientos y espacios públicos de la parroquia rural</p>	<p>Incentivar la práctica del deporte en la parroquia como medida para mejorar la salud física y mental mediante la ejecución de eventos deportivos para todas las edades</p>	<p>Fomento al deporte como medida para mejorar la salud de la población</p>	<p>al 2027 lograr que 50 personas que no practican deporte realicen actividades físicas en los espacios deportivos creados por el GAD</p>	<p>población que pasa de no hacer deporte a hacer deporte en los eventos del GAD</p>	<p>Creciente</p>	<p>-</p>	<p>2023</p>	<p>10</p>	<p>20</p>	<p>35</p>	<p>50</p>

Tabla 59. Objetivos, políticas, metas e indicadores de la parroquia San Salvador de Cañaribamba
Elaboración: Equipo Consultor



3.2.3 PLANES, PROGRAMAS, PROYECTOS Y PRESUPUESTOS

La matriz de definición de planes programas y proyectos, se adjunta como **anexo A**, a este documento. A continuación, se detallarán los programas y sus proyectos que se incluyen en la propuesta de este plan. Así también se describen las actividades que se pueden incluir para su ejecución.

PROGRAMA	PROYECTO	DESCRIPCIÓN
Plan de potabilización de agua para todos y todas	Mantenimiento de sistemas de agua para consumo humano	Este proyecto busca ampliar la cobertura de dotación de agua potable y mejorar la calidad de los sistemas actuales en las comunidades de Cañaribamba donde ya existe un sistema. Las actividades que incluyen este proyecto son las de obra civil de mantenimiento de plantas de tratamiento y redes de conducción y distribución, así como la fiscalización de estas obras. De igual manera incluye la compra de materiales, mano de obra y alquiler de maquinaria para estos fines.
	Construcción de sistemas de agua potable	Este proyecto busca ampliar la cobertura de dotación de agua potable para consumo humano en las comunidades de Cañaribamba donde no existe sistema potabilizado. Las actividades que incluyen este proyecto son las de obra civil de construcción de plantas de tratamiento y redes de conducción y distribución, así como la fiscalización de estas obras. De igual manera incluye la compra de materiales, mano de obra y alquiler de maquinaria para estos fines.
Cañaribamba aprende y emprende	Cursos y capacitaciones para el aprendizaje de nuevas destrezas con un enfoque de emprendimiento	Este proyecto se enfoca en el crecimiento de los emprendimiento y locales comerciales actuales, mismos que han logrado estabilizarse en la parroquia. Las actividades que se incluyen en este proyecto son la capacitación, eventos, talleres, visitas técnicas y demás servicios relacionados en torno al crecimiento económico de los emprendimientos.
Cañaribamba produce y crece	Mejorando la capacidad productiva de Cañaribamba mediante ayudas técnicas al sector productivo	Este proyecto busca reducir los costos de producción de los productores, mediante la dotación de insumos agrícolas para mejorar, potenciar o tecnificar las cadenas de producción
	Mejorando la capacidad productiva de Cañaribamba mediante capacitación e innovación de técnicas productivas	Este proyecto busca incrementar las capacidades de los productores mediante la inserción de nuevos conocimientos en temas de agricultura, lo cual se enfoca en el manejo sostenible de los recursos, la recuperación de los suelos, la disminución del arado, reutilización de insumos, la integración del ganado y demás prácticas afines con el uso sostenible del suelo y los insumos de la cadena de producción para disminuir costos de producción a largo plazo. Las



PROGRAMA	PROYECTO	DESCRIPCIÓN
		actividades relacionadas a este proyecto incluyen capacitaciones, eventos, ferias y visitas técnicas.
Juntos y organizados por San Salvador de Cañaribamba	Creación de asociaciones jurídicas para el desarrollo comunitario sostenible	Proyecto destinado para la asesoría técnica y legal a las asociaciones de hecho para obtener su personería jurídica. Las actividades relacionadas con este proyecto giran en torno a la contratación de servicios profesionales jurídicos y sociales para la conformación de asociaciones con personería jurídica.
Tratamiento de aguas residuales	Construcción de sistemas de alcantarillado	Este proyecto busca ampliar la cobertura de alcantarillado en Cañaribamba. Las actividades que incluyen este proyecto son las de obra civil de construcción de plantas de tratamiento y redes colectoras, así como la fiscalización de estas obras. De igual manera incluye la compra de materiales, mano de obra y alquiler de maquinaria para estos fines. En zonas donde el alcantarillado no sea factible este proyecto incluye el suministro e instalación de biodigestores
	Mantenimiento de sistemas de alcantarillado	Este proyecto busca ampliar la cobertura de alcantarillado en Cañaribamba y mejoras los servicios de las redes existentes. Las actividades que incluyen este proyecto son las de obra civil de mantenimiento de plantas de tratamiento y redes colectoras, así como la fiscalización de estas obras. De igual manera incluye la compra de materiales, mano de obra y alquiler de maquinaria para estos fines.
Espacios y equipamientos parroquiales seguros y funcionales	Proyecto de mantenimiento preventivo y correctivo de Unidades Educativas	Este proyecto se fundamenta en las necesidades de intervención en obra civil para mantenimiento de las unidades educativas de la parroquia, además enmarcan actividades de adecuación, mejora, implementación de equipo didáctico o de tecnologías de la información con fines educativos o académicos, necesarios en cualquiera de las unidades educativas de Cañaribamba
	Proyecto de mantenimiento preventivo y correctivo de Equipamientos Comunitarios	Este proyecto se fundamenta en las necesidades de intervención en obra civil para mantenimiento de los equipamientos existentes de la parroquia, además enmarcan actividades de adecuación, mejora, implementación de mobiliario e infraestructura



	<p>Proyecto de mantenimiento preventivo y correctivo de espacios públicos</p>	<p>Este proyecto se fundamenta en las necesidades de intervención en obra civil para mantenimiento de los espacios públicos existentes de la parroquia, además enmarcan actividades de adecuación, mejora, implementación de mobiliario e infraestructura</p>
PROGRAMA	PROYECTO	DESCRIPCIÓN
<p>Cañaribamba libre de minería metálica</p>	<p>Gestión para la conservación de los recursos naturales de Cañaribamba para proteger la vida y garantizar un futuro libre de minería metálica</p>	<p>Proyecto para preservar y restaurar los recursos naturales de Cañaribamba, promoviendo un desarrollo sostenible que proteja el medio ambiente y prevenga los impactos negativos de la minería metálica. este proyecto se llevará a cabo con el desarrollo de ordenanzas locales que prohíban la minería metálica y protejan los recursos naturales, así como el monitoreo comunitario para prevenir y denunciar actividades ilegales como la minería no autorizada. Actividades principales de logística para gestión en las diferentes instituciones responsables para establecer la no minería metálica como una ley en la parroquia</p>
<p>Vida digna para nuestros adultos mayores</p>	<p>Espacios activos para adultos mayores</p>	<p>Proyecto que busca fomentar el envejecimiento activo, saludable y participativo mediante la creación de espacios que promuevan la actividad física, la estimulación cognitiva y la integración social de los adultos mayores. Mediante espacios al aire libre equipados, senderos para caminar, y áreas de descanso.</p>
	<p>Eventos sociales para garantizar la inversión social de los adultos mayores</p>	<p>Proyecto de inclusión de los adultos mayores a la dinámica social mediante la conmemoración de fechas como día del adulto mayor, día del padre, día de la madre y demás fechas especiales relacionadas con este grupo poblacional. Las actividades que se incluyen en este proyecto se relacionan con servicios de logística para eventos culturales y artísticos para los adultos mayores.</p>
	<p>Ayudas técnicas para adultos mayores para garantizar su movilidad, salud y bienestar mental</p>	<p>Este proyecto de asistencia a los adultos mayores, se fundamenta en las necesidades para mejorar la calidad de vida de las personas en este grupo. Las actividades de este proyecto se enmarcan en la adquisición de bienes y servicios para el cuidado, insumos, equipos médicos, y medicamentos para personas en condición de pobreza o vulnerabilidad de la tercera edad. En este proyecto se incluyen todas las actividades en convenio con el MIES.</p>



	<p>Visitas domiciliarias para atender las necesidades de salud y mentales de los adultos mayores</p>	<p>Este proyecto tiene como objetivo el brindar atención integral de salud física y mental a los adultos mayores en sus hogares, con un enfoque humanitario y preventivo, para mejorar su calidad de vida. Las actividades que se incluyen en este proyecto son: chequeo médico básico, asesoramiento nutricional y farmacológico y evaluación psicológica. De igual manera, en este proyecto se incluyen todas las actividades en convenio con el MIES.</p>
PROGRAMA	PROYECTO	DESCRIPCIÓN
<p>Vivienda de interés social</p>	<p>Campaña de legalización de predios con fines de vivienda de interés social</p>	<p>Proyecto de apoyo técnico y jurídico para la población que no cuenta con escrituras de sus terrenos. Las actividades de este proyecto se enmarcan en la contratación de servicios técnicos y legales para la gestión de procesos de titularización.</p>
	<p>Proyectos de vivienda de interés social para la parroquia Cañaribamba</p>	<p>Las actividades sujetas a este proyecto incluyen adecuaciones menores a los accesos a los predios o las gestiones técnicas y legales para legalizar terrenos o permisos de construcción de familias en estado de pobreza o dentro de los GAP</p>
<p>Jóvenes con educación para un futuro con opción</p>	<p>Fomento de la educación superior para jóvenes de la parroquia mediante ayudas económicas para financiar los gastos asociados a estudios</p>	<p>Este proyecto busca la dotación de becas estudiantiles para jóvenes de la parroquia que buscan una profesión o título de tercer nivel o tecnología. Las actividades que contemplan este proyecto está la firma de contratos de beca, convenios de investigación con las universidades y demás gestiones para la dotación de becas a la población.</p>
	<p>Fortalecimiento de aptitudes en jóvenes para mejorar el acceso a estudios de nivel superior o tecnológico</p>	<p>Este proyecto busca incentivar el estudio en los jóvenes mediante la dotación de insumos tecnológicos para los estudiantes de la parroquia. Por lo tanto, las actividades que se incluyen son la adquisición de bienes como tablets, computadoras, impresoras, etc. Además de servicios como, visitas técnicas, capacitaciones específicas, etc.</p>



Programa de Innovación y desarrollo para el emprendedor	Escuela de formación administrativa para emprendedores	Este proyecto contempla las actividades de adquisición de bienes o servicios para instruir, capacitar, enseñar o potenciar nuevas destrezas con un enfoque de creación de nuevos emprendimientos. Las destrezas que se recomiendan son aquellas relacionadas con dar valor agregado a los productos locales, destrezas de innovación digital y oficios tradicionales como peluquería, sastrería, carpintería, etc. De igual manera se enmarcan en este proyecto talleres y eventos para exponer o dar espacios de comercialización a los nuevos emprendedores.
	Talleres de formación en ventas y marketing digital para emprendedores	Este proyecto se enfoca en toda la población relacionada con servicios de compra y venta de bienes y servicios, con la finalidad de ampliar el conocimiento del mercado digital mediante eventos de capacitación, talleres, visitas técnicas, ferias y demás actividades afines.
PROGRAMA	PROYECTO	DESCRIPCIÓN
Tu salud es primero, programa de prevención de enfermedades	Campañas médicas en comunidades para prevención de enfermedades	Este proyecto busca acercar los servicios de salud a la población dotando de espacios móviles en las comunidades y barrios para la atención y prevención oportuna de enfermedades y traumatismos. Las actividades de este proyecto incluyen los servicios de logística, adquisición de insumos y todos los servicios relacionados a la ejecución de las campañas.
	Campañas de salud mental para las comunidades	Proyecto que busca promover la salud mental y el bienestar emocional en las comunidades de Cañaribamba, reduciendo el estigma asociado a los trastornos mentales, y promoviendo el acceso a recursos y servicios adecuados para el cuidado psicológico y emocional de la población. Las actividades de este proyecto incluyen los servicios de logística, adquisición de insumos y todos los servicios relacionados a la ejecución de las campañas.



Vialidad para el desarrollo	Construcción de vías a nivel de asfalto	Proyecto de construcción de obra civil de vías a nivel de asfalto, pavimento rígido, tratamiento superficial bituminoso o adoquín. Este proyecto también incluye las actividades de fiscalización de las obras civiles, compra de materiales de construcción, alquiler de maquinaria y contratación de mano de obra.
	Apertura de vías productivas en la parroquia	Proyecto de apertura de vías para conectar comunidades o zonas productivas. Este proyecto también incluye las actividades de fiscalización de las obras civiles, compra de materiales de construcción, alquiler de maquinaria y contratación de mano de obra.
	Mantenimiento rutinario de vías de la parroquia	Proyecto de mantenimiento de obra civil de vías. Este proyecto también incluye las actividades de fiscalización de las obras civiles, compra de materiales de construcción, alquiler de maquinaria y contratación de mano de obra.
PROGRAMA	PROYECTO	DESCRIPCIÓN
Programa para el fomento de actividades turísticas en Cañaribamba	Capacitación en servicios turísticos	Este proyecto tiene la finalidad de mejorar el nivel de servicio de los emprendimientos, locales, restaurantes, hosterías, transporte y demás proveedores del sector turístico de la parroquia mediante la enseñanza de habilidades de atención al cliente mediante capacitaciones, talleres, visitas técnicas y actividades relacionadas.
	Promoción de las artes y culturas tradicionales para la	Este proyecto contiene todas las actividades para desarrollar los eventos conmemorativos de las festividades tradicionales nacionales y locales. En un



	salvaguarda del patrimonio local	marco de interculturalidad y fomento de todas las culturas territoriales, mismas que son íconos representativos de Cañaribamba y del país. Tradiciones que se incluyen en una agenda anual de festividades que incluyen la celebración de los eventos cívicos de parroquialización de San Salvador de Cañaribamba, cantonización de Santa Isabel, provincialización del Azuay, Carnavales, Festividades de Navidad, Fin de año y las fiestas patronales en las diferentes comunidades de la parroquia y sus barrios. Esta agenda intercultural busca dar vitalidad al espacio público mediante eventos artísticos, ferias, encuentros deportivos que brinden un espacio para que las artes y la cultura emerjan ejes de desarrollo turístico de la parroquia y fomenten la pertenencia o identidad parroquial. Motor estratégico para el crecimiento económico sostenible de Cañaribamba.
	Fortalecimiento de la identidad turística de Cañaribamba	El proyecto busca dar una identidad visible a la parroquia mediante la señalización estratégica con fines turísticos. Esto brindará al turista local, regional y extranjero de mayor seguridad al momento de movilizarse hacia los diferentes destinos turísticos y además promocionará los atractivos a quienes desconocen de su existencia. En este proyecto se incluyen actividades como la adquisición de bienes y servicios para la instalación de letreros, diseño de mapas turísticos, guías turísticas digitales, participación y organización de eventos turísticos, páginas web destinadas al turismo y todas aquellas relacionadas con la promoción y señalización de la oferta turística.
PROGRAMA	PROYECTO	DESCRIPCIÓN
Las obras que merecemos, las hacemos	Construcción de áreas recreacionales para las comunidades de Cañaribamba	Estos proyectos incluyen la construcción de todos los equipamientos comunitarios como canchas, parques, cubiertas, cementerios, casas comunales, baterías sanitarias, escenarios y bares para consolidar centros poblados con servicios comunitarios completos. Además, incluye la construcción de equipamientos recreativos, comerciales o productivos en el sector urbanos.
	Construcción de infraestructura pública en las comunidades de Cañaribamba	



Programa de desarrollo y tecnificación de la producción	Capacitaciones técnicas y entrega de insumos para los agricultores de Cañaribamba	El proyecto tiene como objetivo promover prácticas de manejo sostenible de pastizales que mejoren la calidad del suelo y la producción ganadera de forma ecológica y a largo plazo. Este proyecto incluye la capacitación de productores en técnicas regenerativas, como el pastoreo rotacional y la mejora de la biodiversidad en los pastos, así como el uso de abonos orgánicos y microorganismos benéficos para enriquecer el suelo. Además, se contempla la adquisición de insumos necesarios, como semillas de pastos mejorados y herramientas para la implementación de las prácticas enseñadas. Por último, se contratará mano de obra para la preparación de terrenos y la aplicación de enmiendas, asegurando que los productores adopten conocimientos y herramientas sostenibles que contribuyan al desarrollo de la ganadería en armonía con el ecosistema local.
	Capacitaciones técnicas y entrega de insumos para riego tecnificado en Cañaribamba	Este proyecto busca disminuir los costos asociados a la producción agropecuaria y optimizar el consumo de agua en los campos. Las actividades de este proyecto se enmarcan en la adquisición de insumos o equipos para el riego tecnificado, contratación de servicios de capacitación, logística, talleres y demás servicios asociados con las capacitaciones.
	Apoyo para la legalización de organizaciones productivas	Proyecto destinado para la asesoría técnica y legal a las asociaciones productivas de hecho para obtener su legalización. Las actividades relacionadas con este proyecto giran en torno a la contratación de servicios profesionales jurídicos y sociales para la conformación de asociaciones con personería jurídica.
PROGRAMA	PROYECTO	DESCRIPCIÓN
Sembrando futuro, sembrando vida. Programa de forestación y reforestación	Plan de forestación reforestación de la parroquia	Este proyecto busca la reforestación de los bosques de la parroquia. De igual manera, como gran parte de la zona declarada como bosque de protección es de propiedad privada, se puede contemplar la adquisición de terrenos con fines de conservación. Las actividades enmarcadas en este proyecto son la compra de plantas, servicios de transporte de materiales, construcción de viveros, compra de predios para protección, servicio de mano de obra para viveros, etc.



<p>Orden, planificación y desarrollo para Cañaribamba</p>	<p>Fortalecimiento institucional del GAD parroquial de Cañaribamba para la elaboración de procesos, planificación y delegación de competencias</p>	<p>Este proyecto se enmarca en la gestión para el cumplimiento de la ley de transparencia, de participación ciudadana y todos los procesos relacionados a la rendición de cuentas y procesos de difusión de información pública. Las actividades que se incluyen en este proyecto se relacionan con bienes y servicios de comunicación, publicidad, difusión de información, organización de asambleas para difundir la gestión del GAD parroquial, así como información relevante para la ciudadanía.</p>
<p>En Cañaribamba, sin violencia, se vive mejor. Programa para la disminución de la violencia en la parroquial</p>	<p>Talleres formativos para la prevención de la violencia de género</p>	<p>Proyectos que busca concientizar a la población sobre los impactos sociales de la violencia doméstica o sexual y la lucha contra la normalización de actos violentos cotidianos que afectan a la salud mental de las víctimas. Las actividades de este proyecto se enmarcan en campañas comunicacionales, talleres, eventos y capacitaciones para erradicar la violencia en Cañaribamba</p>
	<p>Proyecto de seguimiento para lograr justicia en casos de violencia</p>	
<p>Programa para la erradicación de la DCI</p>	<p>Campañas de sensibilización en la parroquia sobre los riesgos de la desnutrición crónica infantil y cómo prevenirla mediante hábitos de alimentación adecuados</p>	<p>Este proyecto busca organizar talleres en las comunidades, dirigidos a padres y cuidadores de niños, sobre alimentación saludable, beneficios de la lactancia materna, y preparación de alimentos nutritivos a bajo costo, así como realizar charlas interactivas en, centros comunitarios y espacios públicos para explicar los riesgos de la desnutrición y la importancia de una dieta balanceada para los niños. Las actividades incluyen servicios de logística, comunicación, compra de insumos y demás servicios asociados con el proyecto.</p>
	<p>Programa de atención prenatal para madres gestantes, brindando educación sobre nutrición durante el embarazo y suplementos necesarios</p>	<p>Proyecto destinado a brindar atención prenatal integral a las madres gestantes de la parroquia, enfocándose en la nutrición durante el embarazo. Mediante actividades como la entrega de suplementos necesarios para garantizar el bienestar materno y el adecuado desarrollo del bebé, y apoyo psicológico y emocional a las gestantes, especialmente aquellas que puedan estar enfrentando complicaciones o estrés durante el embarazo. Las actividades incluyen servicios de logística, comunicación, compra de insumos y demás servicios asociados con el proyecto.</p>
<p>PROGRAMA</p>	<p>PROYECTO</p>	<p>DESCRIPCIÓN</p>
<p>Cañaribamba unida, justa y próspera</p>	<p>Talleres de capacitación en promoción de derechos</p>	<p>Este proyecto busca generar talleres en los cuales se brindar a las participantes herramientas para identificar, comprender y ejercer sus derechos, promover el respeto a la diversidad, la equidad de género y la inclusión, así como capacitar agentes de cambio que repliquen el conocimiento adquirido en sus comunidades.</p>



	Eventos sociales para la promoción de derechos de los GAP	Proyecto que busca la promoción de los derechos de los grupos de atención prioritaria. En este proyecto se incluyen los eventos y conmemoraciones de fechas que honran los derechos de los niños, adolescentes, mujeres embarazadas, adultos mayores, personas con enfermedades catastróficas, personas víctimas de violencia doméstica o sexual y personas en riesgo o afectadas por desastres naturales.
	Plan de erradicación de violencia intrafamiliar y de género	Proyecto que busca concientizar a la población sobre los impactos sociales de la violencia doméstica o sexual y la lucha contra la normalización de actos violentos cotidianos que afectan a la salud mental de las víctimas. Las actividades de este proyecto se enmarcan en campañas comunicacionales, talleres, eventos y capacitaciones para erradicar la violencia en Cañaribamba.
Agua para siempre, programa de protección de fuentes hídricas.	Plan de protección de fuentes hídricas	Este proyecto busca conservar las riberas de las fuentes de agua de la parroquia que están en estado natural y por otro lado recuperar las riberas intervenidas. Las actividades enmarcadas en este proyecto son la compra de plantas, servicios de transporte de materiales, construcción de viveros, compra de predios para protección, servicio de mano de obra para viveros, compra de materiales para delimitar riberas, etc.
	Plan de capacitación en técnicas ambientales innovadoras	El proyecto tiene como objetivo promover prácticas de manejo sostenible de las zonas de recargas hídricas de forma ecológica y a largo plazo. Este proyecto incluye la capacitación de productores en técnicas regenerativas, como mejora de la biodiversidad y microorganismos benéficos para enriquecer el suelo. Además, se contempla la adquisición de insumos necesarios, como semillas mejoradas y herramientas para la implementación de las prácticas enseñadas.
	"Sembrando vida, cuidando el agua" proyecto de reforestación en las zonas de recarga hídrica cercanas a las fuentes de agua de la parroquia	Este proyecto busca ejecutar los planes de manejo ambiental de las zonas de conservación de la parroquia, las actividades de este proyecto deben estar alineadas a los planes de manejo de las zonas declaradas como zonas de protección.
PROGRAMA	PROYECTO	DESCRIPCIÓN
Cañaribamba unido y seguro	Construcción e instalación de sistemas de alerta y seguridad comunitarios	Este proyecto busca mejorar los niveles de percepción de seguridad de la población de Cañaribamba, mediante la implementación de sistemas tecnológicos de alerta y seguridad. Tanto en los barrios como en las comunidades



	Brigadas de seguridad comunitarias	
Gestión sostenible de desechos sólidos	Nuevas rutas y frecuencias para la recolección de residuos en la parroquia	Este plan tiene como finalidad optimizar el sistema de recolección de residuos en la parroquia, minimizar la acumulación en zonas críticas y promover un entorno más saludable. Las actividades de este proyecto incluyen el establecimiento de rutas que cubran de manera eficiente todos los sectores, priorizando zonas críticas y de difícil acceso, integración de mapas SIG para la planificación de recorridos optimizados.
	Construcción de espacios adecuados para contenedores de residuos sólidos	Este proyecto incluye la adquisición de bienes y servicios para mejorar el sistema de recolección y tratamiento de desechos en la parroquia. De igual manera incluyen bienes y servicios con fines comunicativos para la reducción, reciclaje y reutilización de materiales.
Detén el fuego, cuidemos nuestro ecosistema	Conformación de una brigada de bomberos en Cañaribamba	El proyecto busca fortalecer la capacidad de respuesta ante incendios forestales en la parroquia rural de Cañaribamba mediante la creación de una brigada comunitaria de bomberos. El proyecto incluye actividades como talleres para sensibilizar a la población sobre la importancia de prevenir incendios y conservar los recursos naturales, capacitar a los voluntarios en técnicas de control y extinción de incendios forestales, dotar a la brigada de herramientas básicas y equipo de protección personal, diseñar protocolos comunitarios de respuesta ante emergencias ambientales.
PROGRAMA	PROYECTO	DESCRIPCIÓN
Agenda deportiva anual parroquial	Eventos deportivos recreacionales para la población en general	Proyecto que busca fomentar el deporte mediante eventos recreacionales abiertos al público en general como bailo terapias, ciclo paseos, caminatas, etc. Las actividades que se incluyen en este proyecto son las adquisiciones de bienes o servicios para la logística de



		estos eventos, comunicación y planes de contingencia.
	Campeonatos deportivos comunitarios	Proyecto que busca fomentar el deporte mediante campeonatos deportivos en la parroquia. Las actividades que se incluyen en este proyecto son las adquisiciones de bienes o servicios para la logística de los campeonatos, publicidad y planes de contingencia para estos eventos.

Tabla 60. Programas y sus proyectos detallados y las actividades para su ejecución
Elaboración: Equipo Consultor



PLAN DE DESARROLLO Y ORDENAMIENTO TERRITORIAL DE SAN SALVADOR DE CAÑARIBAMBA 2023-2027

Objetivo de desarrollo PDOT	Objetivo de gestión PDOT (objetivo estratégico)	Política PDOT	Competencia	Meta PDOT	Plan/programa	Proyecto	Presupuesto referencial	Fuente de financiamiento	Unidad de intervención	PND		ETN		ODS
										Objetivo	Meta	Directriz	Lineamiento	Objetivo
Incrementar la cobertura del servicio de agua potable mediante la construcción, mantenimiento y potenciación de sistemas de agua potable sostenibles	Incrementar la cobertura de acceso a agua potable en la parroquia mediante la construcción de nuevos sistemas de agua potable, la potabilización de sistemas de agua entubada y el mantenimiento de sistemas existentes	Incrementar la cobertura de servicios básicos mediante para disminuir los índices de pobreza	Prestación de servicios públicos: Agua Potable	Incrementar en 10% la cobertura de agua potable en la parroquia al 2027	Plan de potabilización de agua para todos y todas	Mantenimiento de sistemas de agua para consumo humano Construcción de sistemas de agua potable	\$400 000	Recursos provenientes del Presupuesto General de Estado	PIT U CA 02 PIT U CA 01 PIT U HP 03 PIT U HP 01 PIT U HP 02 PIT U CA 03 PITR 02	7. Precautelar el uso responsable de los recursos naturales con un entorno ambientalmente sostenible	Incrementar la población con acceso a agua apta para consumo humano de 3.017.778 en el año 2023 a 4.007.994 al 2025.	1: Reducir las inequidades sociales y territoriales	1.7. Fortalecer los sistemas de agua segura, potable y saneamiento o como elementos fundamentales para garantizar la salud de la población.	3 Salud y bienestar 6 Agua limpia y saneamiento 11 Ciudades y comunidades sostenibles 12 Producción y consumo responsables 15 Vida de ecosistemas terrestres



PLAN DE DESARROLLO Y ORDENAMIENTO TERRITORIAL DE SAN SALVADOR DE CAÑARIBAMBA 2023-2027

Generar nuevos emprendimientos en torno a la producción y comercialización como medida de mitigación de la migración local, mediante actividades generen nuevos ingresos a las familias	Incrementar el conocimiento de la población para la toma de decisiones mediante la capacitación para el aprendizaje de nuevas destrezas y fortalecimiento de saberes.	Inversión para la creación y formación de nuevos emprendedores en la parroquia	Planificar el desarrollo territorial y formular los correspondientes planes de ordenamiento territorial	Anualmente lograr que el 90% de los asistentes a los talleres de capacitación de nuevas destrezas logren una calificación superior a 70/100	Cañaribamba aprende y emprende	Cursos y capacitaciones para el aprendizaje de nuevas destrezas con un enfoque de emprendimiento	\$25 000	GAD parroquial, GAD municipal, Prefectura, Universidades	Todo el territorio	6. Incentivar la generación de empleo digno.	Aumentar la tasa de empleo adecuado (15 años y más) de 34,41% en el año 2022 a 39,09% al 2025.	2: Impulsar la productividad y competitividad sistémica a partir del potencial de roles y funcionalidades del territorio	2.6. Fomentar el emprendimiento local y el turismo comunitario para el aprovechamiento sostenible de la biodiversidad.	1. Fin de la pobreza 8. Trabajo decente y crecimiento económico 10. Reducción de las desigualdades 11. Ciudades y comunidades sostenibles 17. Alianzas para lograr los objetivos
Incrementar la competitividad del sector agrícola mediante la reducción de costos de producción, capacitación e	Incrementar la competitividad del sector productivo de la parroquia mediante la inversión en equipamientos, capacitaciones	Inversión de la producción agrícola de la parroquia como eje de crecimiento económico	Fomento de las actividades productivas y agropecuarias (incluye los temas de investigación, innovación y	Al 2027 llegar con una ejecución presupuestaria del 80% de la asignación presupuestaria en proyectos de	Cañaribamba produce y crece	Mejorar la capacidad productiva de Cañaribamba mediante ayudas técnicas al sector productivo	\$80 000	GAD parroquial, GAD municipal, Prefectura, MAG, YEPS, AG ROAZUAY	Todo el territorio	5. Fomentar de manera sustentable la producción mejorando los niveles de productividad.	Incrementar el rendimiento de la productividad agrícola nacional de 129,97 en el año 2022 a 131,04 al 2025	2: Impulsar la productividad y competitividad sistémica a partir del potencial de roles y funcionalidades del territorio	2.4. Impulsar las iniciativas productivas alternativas que sostengan la base y la soberanía alimentaria, generando empleo y circuitos económicos inclusivos;	2. Hambre cero 7. Energía asequible y no contaminante 8. Trabajo decente y crecimiento



PLAN DE DESARROLLO Y ORDENAMIENTO TERRITORIAL DE SAN SALVADOR DE CAÑARIBAMBA 2023-2027

innovación del sector	ón, estandarización y comercialización para la producción.		transferencia de conocimiento y tecnologías)	ayudas técnicas para la producción		Mejorando la capacidad productiva de Cañaribamba mediante capacitación e innovación de técnicas productivas	\$30000					dades del territorio	garantizando o promoviendo o la conservación de la agrobiodiversidad existente en el país; y fomentando la investigación e innovación.	económico 9 Industria, innovación e infraestructura 11 Ciudades y comunidades sostenibles 12 Producción y consumo responsables 15 Vida de ecosistemas terrestres
-----------------------	--	--	--	------------------------------------	--	---	---------	--	--	--	--	----------------------	--	---



PLAN DE DESARROLLO Y ORDENAMIENTO TERRITORIAL DE SAN SALVADOR DE CAÑARIBAMBA 2023-2027

Incrementar la capacidad operativa y administrativa de las asociaciones con fines de desarrollo comunitario o mediante la capacitación y apoyo administrativo y legal	Obtener la personería jurídica de las organizaciones civiles de la parroquia en el ámbito social, productivo y comercial	Fortalecimiento de organizaciones sociales y productivas	Otorgar personalidad jurídica a organizaciones sociales	AL 2027 llegar con una ejecución presupuestaria del 80% de la asignación presupuestaria en proyectos para conformar asociaciones jurídicas de desarrollo comunitario	Juntos y organizaciones por San Salvador de Cañaribamba	Creación de asociaciones jurídicas para el desarrollo comunitario sostenible	\$20000	GAD parroquial, GAD municipal, Prefectura	Todo el territorio	9. Promover la construcción de un Estado eficiente, transparente orientado al bienestar social.	Incrementar el porcentaje de instituciones que llevan a cabo el proceso de rendición de cuentas de 81,37% en el año 2022 a 82,12% al 2025.	4: Articular la gestión territorial y la gobernanza multinivel	4.12. Fomentar y fortalecer la conformación de mancomunidades, consorcios y otras estrategias de asociatividad para el ejercicio de competencias concurrentes y exclusivas, considerando el principio de subsidiariedad, complementariedad y mecanismos de financiamiento alternativos.	16. Paz, justicia e instituciones sólidas 17. Alianzas para lograr los objetivos
Incrementar la cobertura del servicio de alcantarillado mediante la construcción	Ampliar la cobertura de servicios básicos a la totalidad de la población de	Incrementar la cobertura de servicios básicos mediante para disminuir los	Prestación de servicios públicos: Alcantarillado	Al 2027 incrementar la cobertura de alcantarillado del 18.4% al 28.4%	Tratamiento de aguas residuales	Construcción de sistemas de alcantarillado	\$ 300 000.00	GAD municipal, EMAPASI	PIT U CA 02 PIT U CA 01 PIT U HP 03 PIT U HP 01 PIT U HP 02	1. Mejorar las condiciones de vida de la población de forma integral, promoviendo	Reducir la tasa de pobreza por necesidades básicas insatisfechas del 30,84% en el año	1: Reducir las inequidades sociales y territoriales	1.7. Fortalecer los sistemas de agua segura, potable y saneamiento como elementos fundamentales	3 Salud y bienestar 6 Agua limpia y saneamiento 11 Ciudades



PLAN DE DESARROLLO Y ORDENAMIENTO TERRITORIAL DE SAN SALVADOR DE CAÑARIBAMBA 2023-2027

ón, mantenimiento y potenciación de sistemas de alcantarillado	escasos recursos que genere una mejora en la calidad de vida de los ciudadanos de la parroquia.	Índices de pobreza		de hogares		Mantenimiento de sistemas de alcantarillado	\$500000		PIT U CA 03	ando el acceso equitativo a salud, vivienda y bienestar social.	2023 al 30, 11% al 2025.		es para garantizar la salud de la población.	s y comunidades sostenibles 12 Producción y consumo responsables 15 Vida de ecosistemas terrestres
Mejorar los niveles de servicio de los servicios comunitarios públicos mediante el mantenimiento y la construcción de equipamientos	Mantener los niveles de servicio de los equipamientos públicos en un rango de percepción aceptable mediante la ejecución de planes de mantenimiento preventivo y correctivo	Equipamientos y espacio público de calidad	Infraestructura física, equipamientos y espacios públicos de la parroquia rural	al 2027 incrementar la percepción de conformidad comunitario en de 7.95 a 8.45	Espacios y equipamientos parroquiales seguros y funcionales	Proyecto de mantenimiento preventivo o y correctivo de Unidades Educativas Proyecto de mantenimiento preventivo o y correctivo de Equipamientos Comunitarios	\$150000 \$100000	GAD parroquial, GAD municipal	Todo el territorio	9. Promover la construcción de un Estado eficiente, transparente orientado al bienestar social.	Aumentar el índice de percepción de la calidad de los servicios públicos en general de 6,05 en el año 2022 a 6,20 al 2025.	1: Reducir las inequidades sociales y territoriales	1.17. Repotenciar y mantener las infraestructuras y equipamientos de los espacios públicos que promuevan el buen uso del tiempo libre.	9 Industria, innovación e infraestructura 11 Ciudades y comunidades sostenibles



						Proyecto de apoyo a las mingas comunitarias	\$ 24 000.00							
						Proyecto de mantenimiento preventivo y correctivo de espacios públicos	\$ 150 000.00							



PLAN DE DESARROLLO Y ORDENAMIENTO TERRITORIAL DE SAN SALVADOR DE CAÑARIBAMBA 2023-2027

Erradicar la minería metálica de la parroquia para conservar el ambiente y eliminar los riesgos asociados a su actividad mediante la coordinación y articulación con los entes competentes para la emisión y aprobación de las leyes necesarias para el efecto	Erradicar la minería metálica de la parroquia mediante el registro de una ley que prohíba las ejecuciones sujetas a todo el proceso de minería metálica en la parroquia.	San Salvador de Cañaribamba libre de minería metálica	Gestión de Riesgos	Anualmente ejecutar el 90% del presupuesto asignado para la gestión de la erradicación de la minería metálica en la parroquia	Cañaribamba libre de minería metálica	Gestión para la conservación de los recursos naturales de Cañaribamba para proteger la vida y garantizar un futuro libre de minería metálica	\$15000	GAD parroquial, GAD municipal, GAD provincial, MATEE	Todo el territorio	7. Precautelar el uso responsable de los recursos naturales con un entorno ambientalmente sostenible	Mantener la proporción de territorio nacional bajo conservación o manejo ambiental de 22,16% al 2025.	3: Propiciar la mejora de la infraestructura y el uso eficiente de energía en el territorio garantizando la sustentabilidad ambiental	3.13. Controlar las actividades de exploración y explotación de recursos naturales no renovables que se desarrollan a nivel nacional, con énfasis en la Amazonía y la zona costera, la plataforma continental, suelo y subsuelo marino, para minimizar externalidades sociales y ambientales	1 Fin de la pobreza 11 Ciudades y comunidades sostenibles 13 Acción por el clima 15 Vida de ecosistemas terrestres
Mejorar la calidad de vida de los adultos mayores de la parroquia mediante su cuidado y atención integral de la salud física y mental	Mejorar la calidad de vida de los adultos mayores en estado de vulnerabilidad mediante la ejecución de	Adultos mayores activos y vinculados a la sociedad	Protección Integral de Derechos	Anualmente atender al 80% de adultos mayores en estado de vulnerabilidad	Vida digna para nuestros adultos mayores	Espacios activos para adultos mayores	\$ 60 000.00	GAD parroquial, GAD municipal, MIESS	Todo el territorio	1. Mejorar las condiciones de vida de la población de forma integral, promoviendo el acceso equitativo a salud,	Reducir la tasa de pobreza por necesidades básicas insatisfechas del 30,84% en el año 2023 al 30,11% al 2025.	1: Reducir las inequidades sociales y territoriales	1.9. Promover servicios de atención integral a los grupos de atención prioritaria, con enfoques de igualdad.	1 Fin de la pobreza 3 Salud y bienestar 4 Educación de calidad 5 Igualdad de



	proyectos de atención y envejecimiento activo					Eventos sociales para garantizar la inserción social de los adultos mayores	\$10000			vivienda y bienestar social.					género 10 Reducción de las desigualdades 16 Paz, justicia e instituciones sólidas 17 Alianzas para lograr los objetivos
						Ayudas técnicas para adultos mayores para garantizar su movilidad, salud y bienestar mental	\$20000								
						Visitas domiciliarias para atender las necesidades de salud y mentales de los adultos mayores	\$60000								



PLAN DE DESARROLLO Y ORDENAMIENTO TERRITORIAL DE SAN SALVADOR DE CAÑARIBAMBA 2023-2027

Incrementar el acceso a vivienda digna mediante la coordinación y promoción de programas de vivienda de interés social	Incrementar el acceso a vivienda digna en la parroquia mediante la gestión de planes de vivienda de interés social	Vivienda digna para todos y todas	Hábitat y vivienda	al 2027 lograr una ejecución presupuestaria del 80% en proyectos de gestión de vivienda de interés social	vivienda de interés social	Campaña de legalización de predios con fines de vivienda de interés social	\$10 000	GAD parroquial, GAD municipal, MIDUVI	PIT U CA 02 PIT U CA 01 PIT U HP 03 PIT U HP 01 PIT U HP 02 PIT U CA 03 PITR 02	1. Mejorar las condiciones de vida de la población de forma integral, promoviendo el acceso equitativo a salud, vivienda y bienestar social.	Reducir el déficit habitacional de vivienda de 56,71% en el año 2022 a 56,41% al 2025.	1: Reducir las inequidades sociales y territoriales	1.14. Promover programas de vivienda de interés social en suelo urbano vacante y zonas provistas de servicios públicos y equipamiento básico, evitando la segregación espacial y la expulsión de la población residente, y evaluando adecuadamente el riesgo de ocurrencia de desastres de origen natural o antrópico.	10. Reducción de las desigualdades 11. Ciudades y comunidades sostenibles
				Proyectos de vivienda de interés social para la parroquia Cañaribamba	\$800 000									



PLAN DE DESARROLLO Y ORDENAMIENTO TERRITORIAL DE SAN SALVADOR DE CAÑARIBAMBA 2023-2027

Incrementar las capacidades de los jóvenes bachilleres para acceder a ayudas educativas o becas mediante la capacitación y refuerzo en destrezas académicas	Incrementar el índice de asistencia a centros de educación superior mediante la dotación de ayudas económicas para el sustento académico y becas	Educación continua y accesible para todos y todas	Protección integral a la niñez y adolescencia	al 2027 lograr una ejecución presupuestaria del 80% en proyectos de ayudas económicas y becas para jóvenes de la parroquia	Jóvenes con educación para un futuro con opción	Fomento de la educación superior para jóvenes de la parroquia mediante ayudas económicas para financiar los gastos asociados a estudios	\$20 000	GAD parroquial, GAD municipal, SENESCYT, Universidades	Todo el territorio	2. Impulsar las capacidades de la ciudadanía con educación equitativa e inclusiva de calidad y promoviendo espacios de intercambio cultural.	Incrementar la tasa bruta de matrícula en educación superior terciaria del 40,33% en el año 2022 al 45,54% al 2025	1: Reducir las inequidades sociales y territoriales	1.8. Promover programas de protección social no contributiva en las provincias con mayor incidencia de pobreza y desnutrición.	1 Fin de la pobreza 4 Educación de calidad 5 Igualdad de género 10 Reducción de las desigualdades 16 Paz, justicia e instituciones sólidas
						Fortalecimiento de aptitudes en jóvenes para mejorar el acceso a estudios de nivel superior o tecnológico	\$20 000							



PLAN DE DESARROLLO Y ORDENAMIENTO TERRITORIAL DE SAN SALVADOR DE CAÑARIBAMBA 2023-2027

Incrementar la competitividad de los emprendimientos locales mediante la capacitación en nuevas destrezas operativas y administrativas	Aumentar la capacidad productiva de la parroquia mediante el incremento de saberes y capacitación financiera y administrativa	Incremento de las capacidades administrativas y financieras de nuestros emprendedores	Fomento de las actividades productivas y agropecuarias (incluye los temas de investigación, innovación y transferencia de conocimiento y tecnologías)	Anualmente lograr que el 90% de los asistentes a los talleres de capacitación en finanzas y administración obtengan una calificación superior a 70/100	Programa de Innovación y desarrollo para el emprendedor	Escuela de formación administrativa para emprendedores	\$20 000	GAD parroquial, GAD municipal, GAD provincial	Todo el territorio	5. Fomentar de manera sustentable la producción mejorando los niveles de productividad.	Incrementar el número de mujeres rurales de la AFC que se desempeñan como promotoras de sistemas de producción sustentable y sostenible de 1.652 en el año 2023 a 2.852 al 2025	2: Impulsar la productividad y competitividad sistémica a partir del fortalecimiento de roles y funcionalidades del territorio	2.6. Fomentar el emprendimiento local y el turismo comunitario para el aprovechamiento sostenible de la biodiversidad.	2 Hambre cero 7 Energía asequible y no contaminante 8 Trabajo decente y crecimiento económico 9 Industria , innovación e infraestructura 11 Ciudades y comunidades sostenibles 12 Producción y consumo responsables 15 Vida de ecosistemas terrestres
						Talleres de formación en ventas y marketing digital para emprendedores	\$15 000							



PLAN DE DESARROLLO Y ORDENAMIENTO TERRITORIAL DE SAN SALVADOR DE CAÑARIBAMBA 2023-2027

Ampliar la cobertura de los servicios de salud preventivo en la parroquia mediante servicios móviles de salud en las comunidades	Aumentar la cobertura de servicios de salud en las comunidades mediante la ejecución de campañas médicas en las comunidades	Inversión en salud preventiva para las comunidades de la parroquia	Protección Integral de Derechos	al 2027 lograr una ejecución presupuestaria del 80% en proyectos de campañas médicas en las comunidades	Tu salud es primero, programa de prevención de enfermedades	Campañas médicas en comunidades para prevención de enfermedades	\$15 000	MSP	Todo el territorio	1. Mejorar las condiciones de vida de la población de forma integral, promoviendo el acceso equitativo a salud, vivienda y bienestar social.	Incrementar la tasa de médicos familiares en atención primaria de 1,00 en el año 2020 a 1,70 al 2025.	1: Reducir las inequidades sociales y territoriales	1.2. Garantizar la atención integral de salud con énfasis en el sector rural.	1 Fin de la pobreza 3 Salud y bienestar 4 Educación de calidad 5 Igualdad de género 10 Reducción de las desigualdades 16 Paz, justicia e instituciones sólidas 17 Alianzas para lograr los objetivos
--	---	--	---------------------------------	---	---	---	----------	-----	--------------------	--	---	---	---	--



PLAN DE DESARROLLO Y ORDENAMIENTO TERRITORIAL DE SAN SALVADOR DE CAÑARIBAMBA 2023-2027

						Campañas de salud mental para las comunidades	\$10 000								
Disminuir los tiempos de viaje terrestre mediante el mantenimiento y construcción de vías públicas	Mejorar la matriz vial de la parroquia para disminuir los tiempos de viaje y gastos de movilización mediante la construcción y mantenimiento de la red vial	Inversión en vialidad como eje del desarrollo económico y productivo de la parroquia	Vialidad	Anualmente mantener la velocidad media de viaje entre las comunidades y el centro parroquial en 30km/h	Vialidad para el desarrollo	Construcción de vías a nivel de asfalto	\$3 000 000	GAD parroquial, GAD municipal, GAD provincial	Todo el territorio	8. Impulsar la conectividad como fuente de desarrollo y crecimiento económico.	Incrementar el mantenimiento de la Red Vial estatal con modelo de gestión sostenible de 24,60% en el 2023 a 26,90% al 2025.	1: Reducir las inequidades sociales y territoriales	1.11. Desarrollar e implementar instrumentos de desarrollo urbano que aborden la vivienda, la infraestructura, los servicios públicos, el desarrollo económico de manera coordinada y mecanismos de financiamiento que garanticen su sostenibilidad.	9 Industria, innovación e infraestructura 11 Ciudades y comunidades sostenibles	
						Apertura de vías productivas en la parroquia	\$ 500 000.00								

PLAN DE DESARROLLO Y ORDENAMIENTO TERRITORIAL DE SAN SALVADOR DE CAÑARIBAMBA 2023-2027



						Mantenimiento rutinario de vías de la parroquia	\$ 400 000.00								
Impulsar al turismo como motor del desarrollo económico de la parroquia mediante el fortalecimiento de asociaciones turísticas comunitarias	Posicionar a la parroquia Cañaribamba como un destino turístico local mediante el fortalecimiento de los servicios turísticos de la parroquia	Turismo como un eje estratégico del desarrollo económico de la parroquia	Fomento de las actividades productivas y agropecuarias (incluye los temas de investigación, innovación y transferencia de conocimientos y tecnologías)	al 2027 lograr una ejecución presupuestaria del 80% en proyectos de desarrollo turístico en la parroquia	Programa para el fomento de actividades turísticas en Cañaribamba	Capacitación en servicios turísticos	\$15 000.00	GAD parroquial, GAD municipal, GAD provincial, Ministerio de Turismo	Todo el territorio	5. Fomentar de manera sustentable la producción mejorando los niveles de productividad.	Incrementar el ingreso de divisas por concepto de turismo receptor de USD 1.802,63 millones en el año 2022 a USD 2.434,00 millones al 2025.	2: Impulsar la productividad y competitividad sistémica a partir del fortalecimiento de roles y funcionalidades del territorio	2.6. Fomentar el emprendimiento local y el turismo comunitario para el aprovechamiento sostenible de la biodiversidad.	2 Hambre cero 7 Energía asequible y no contaminante 8 Trabajo decente y crecimiento económico 9 Industria, innovación e infraestructura 11 Ciudades y comunidades sostenibles 12 Producción y consumo responsables 15 Vida de	
						Promoción de las artes y culturas tradicionales para la salvaguarda del patrimonio local	\$ 120 000.00								
						Fortalecimiento de la identidad turística de	\$30 000.00								



PLAN DE DESARROLLO Y ORDENAMIENTO TERRITORIAL DE SAN SALVADOR DE CAÑARIBAMBA 2023-2027

						Cañaribamba								ecosistemas terrestres
Dotar a las comunidades y centros parroquiales de espacios públicos que mejoren la calidad de vida mediante la construcción de equipamientos comunitarios	Mejorar los servicios comunitarios y parroquiales mediante la dotación de nueva infraestructura pública de servicios, recreación y producción	Inversión en equipamientos públicos para mejorar la calidad de vida de la población	Infraestructura física, equipamientos y espacios públicos de la parroquia rural	al 2027 incrementar la percepción de conformidad comunitario en de 7.95 a 8.45	Las obras que merecemos, las hacemos	Construcción de áreas recreativas para las comunidades de Cañaribamba	\$80 000	GAD provincial, GAD parroquial, GAD provincial	PIT U CA 02 PIT U CA 01 PIT U HP 03 PIT U HP 01 PIT U HP 02 PIT U CA 03 PITR 02	9. Promover la construcción de un Estado eficiente, transparente orientado al bienestar social.	Aumentar el índice de percepción de la calidad de los servicios públicos en general de 6,05 en el año 2022 a 6,20 al 2025.	1: Reducir las inequidades sociales y territoriales	1.17. Repotenciar y mantener las infraestructuras y equipamiento de los espacios públicos que promuevan el buen uso del tiempo libre.	9 Industria, innovación e infraestructura 11 Ciudades y comunidades sostenibles
						Ampliación de cobertura celular en la parroquia	\$50 000							



PLAN DE DESARROLLO Y ORDENAMIENTO TERRITORIAL DE SAN SALVADOR DE CAÑARIBAMBA 2023-2027

						Construcción de infraestructura pública en las comunidades de Cañaribamba	\$300000							
Mejorar la producción agrícola mediante la tecnificación y uso eficiente del agua de riego en las zonas regables y productivas de la parroquia	Ampliar la cobertura de riego tecnificado o en zonas aptas para el cultivo mediante la construcción y mantenimiento de sistemas de riego presurizado	Tecnificar la producción agrícola y fomentar el uso eficiente del agua de riego	Riego y Drenaje	al 2027 lograr la tecnificación de riego de 40 hectáreas productivas	Programa de desarrollo y tecnificación de la producción	Capacitaciones técnicas y entrega de insumos para los agricultores de Cañaribamba	\$30000	GAD parroquial, GAD municipal, GAD provincial	PITR 02	5. Fomentar de manera sustentable la producción mejorando los niveles de productividad.	Incrementar el porcentaje de cobertura con riego tecnificado parcelario de pequeños y medianos productores de 18,19% en el año 2022 a 21,31% al 2025.	2: Impulsar la productividad y competitividad sistémica a partir del potencial de roles y funcionalidades del territorio	2.4. Impulsar las iniciativas productivas alternativas que sostengan la base y la soberanía alimentaria, generando empleo y circuitos económicos inclusivos; garantizando o promoviendo la conservación de la agrobiodiversidad existente en el país; y fomentando la investigación e innovación.	6 Agua limpia y saneamiento 9 Industria, innovación e infraestructura 14 Vida submarina 15 Vida de ecosistemas terrestres
						Capacitaciones técnicas y entrega de insumos para riego tecnificado en Cañaribamba	\$60000							



PLAN DE DESARROLLO Y ORDENAMIENTO TERRITORIAL DE SAN SALVADOR DE CAÑARIBAMBA 2023-2027

						Apoyo para la legalización de organizaciones productivas	\$ 5 000							
Aumentar la cobertura de bosques en zonas afectadas por actividades antrópicas y naturales mediante la ejecución de planes de forestación y reforestación	Incrementar la cobertura de árboles en zonas afectadas por eventos antrópicos y naturales mediante la ejecución de planes de forestación y reforestación parroquial	Cuidado de la naturaleza y los recursos	Forestación y Reforestación	al 2027 plantar 1000 árboles en zonas afectadas por la deforestación y eventos naturales	Sembrado futuro, sembrado vida. Programa de forestación y reforestación	Plan de forestación y reforestación de la parroquia	\$12 500	GAD provincial, GAD parroquial, MAATE	PITR 09 PITR 10	7. Precautelar el uso responsable de los recursos naturales con un entorno ambientalmente sostenible	Mantener la proporción de territorio nacional bajo conservación o manejo ambiental de 22,16% al 2025.	3: Propiciar la mejora de la infraestructura y el uso eficiente de energía en el territorio garantizando la sustentabilidad ambiental	3.2. Priorizar la reforestación en las zonas altas de las cuencas hidrográficas, con el fin de disminuir la sedimentación y contaminación en la parte baja.	12 Producción y consumo responsables 13 Acción por el clima 15 Vida de ecosistemas terrestres



PLAN DE DESARROLLO Y ORDENAMIENTO TERRITORIAL DE SAN SALVADOR DE CAÑARIBAMBA 2023-2027

Incrementar la capacidad de gestión del GAD parroquial mediante un banco de estudios y planes para el desarrollo de equipamientos e infraestructura en la parroquia	Planificar el territorio mediante la elaboración de planes, estudios y proyectos para el desarrollo sostenible de la parroquia	Planificar el futuro con bases técnicas, sociales, económicas y ambientales	Planificar el desarrollo territorial y formular los correspondientes planes de ordenamiento territorial	al 2027 lograr una ejecución presupuestaria del 80% en las partidas que corresponden a estudios	Orden, planificación y desarrollo para Cañaribamba	Fortalecimiento institucional del GAD parroquial de Cañaribamba para la elaboración de procesos, planificación y delegación de competencias	\$40000	GAD parroquial	Todo el territorio	9. Promover la construcción de un Estado eficiente, transparente orientado al bienestar social.	Mantener el índice de capacidad operativa promedio de los Gobiernos Autónomos Descentralizados municipales – ICO al menos en 17,28 puntos al 2025.	4: Articular la gestión territorial y la gobernanza multinivel	4.4. Fortalecer capacidades técnicas, legales e institucionales para ejercer los procesos de desconcentración y descentralización.	11 Ciudades y comunidades sostenibles 15 Vida de ecosistemas terrestres 17 Alianzas para lograr los objetivos
						Estudios de ingeniería y arquitectónicos para obras públicas en la parroquia	\$30000							
						Proyecto de identidad parroquial para la asignación de nombres en calles y espacios públicos	\$2000							



PLAN DE DESARROLLO Y ORDENAMIENTO TERRITORIAL DE SAN SALVADOR DE CAÑARIBAMBA 2023-2027

Erradicar la violencia en la parroquia mediante el fortalecimiento de la institución alidad de los entes sancionadores, el tratamiento de las consecuencias en las víctimas y la reducción de la tolerancia a la violencia en la población	Disminuir la violencia en la parroquia mediante la inversión en programas que fortalezcan el sistema de protección contra las víctimas de delitos de violencia	Intolerancia ante actos violentos y fortalecimiento de la institucionalidad	Protección Integral de Derechos	al 2027 lograr una ejecución presupuestaria del 80% en proyectos en contra de la violencia	En Cañaribamba, sin violencia, se vive mejor. Programa para la disminución de la violencia en la parroquia	Talleres formativos para la prevención de la violencia de género	\$15 000	GAD parroquial, cantonal y provincial, MIESS	Todo el territorio	3. Garantizar la seguridad integral, la paz ciudadana y transformar el sistema de justicia respetando los derechos humanos.	Incrementar la tasa de defensores públicos por cada 100.000 habitantes de 3,98 en el año 2023 a 4,08 al 2025	1: Reducir las inequidades sociales y territoriales	1.20. Reforzar la relación entre la comunidad y la fuerza pública para la resolución pacífica de conflictos y mejorar la seguridad ciudadana.	1 Fin de la pobreza	3 Salud y bienestar	4 Educación de calidad	5 Igualdad de género	10 Reducción de las desigualdades	16 Paz, justicia e instituciones sólidas	17 Alianzas para lograr los objetivos
						Proyecto de seguimiento para lograr justicia en casos de violencia	\$2 000													



PLAN DE DESARROLLO Y ORDENAMIENTO TERRITORIAL DE SAN SALVADOR DE CAÑARIBAMBA 2023-2027

Erradicar la desnutrición crónica infantil mediante la inversión en su cadena de causalidad y el tratamiento oportuno de los casos detectados	Erradicar la desnutrición crónica infantil mediante programas sociales de atención y prevención de DCI	Niños y niñas con salud y bienestar desde su concepción	Protección integral a la niñez y adolescencia	al 2027 lograr una ejecución presupuestaria del 80% en proyectos para erradicar la DCI	Programa para la erradicación de la DCI	Campañas de sensibilización en la parroquia sobre los riesgos de la desnutrición crónica infantil y cómo prevenirla mediante hábitos de alimentación adecuados	\$30 000	GAD parroquial, cantonal y provincial, MIESS, CCPD	Todo el territorio	1. Mejorar las condiciones de vida de la población de forma integral, promoviendo el acceso equitativo a salud, vivienda y bienestar social.	Reducir la prevalencia de Desnutrición Crónica Infantil en menores de dos años del 20,1% en 2022-2023 a 18,7% en 2024-2025	1: Reducir las inequidades sociales y territoriales	1.3. Generar intervenciones hacia la primera infancia, como primer eslabón en la consecución de mejores oportunidades de progreso de la población, con énfasis en el sector rural.	1 Fin de la pobreza
						Programa de atención prenatal para madres gestantes, brindando educación sobre nutrición durante el embarazo y suplementos necesarios	\$20 000.00	MSP						3 Salud y bienestar



PLAN DE DESARROLLO Y ORDENAMIENTO TERRITORIAL DE SAN SALVADOR DE CAÑARIBAMBA 2023-2027

Lograr un territorio equitativo e igualitario en derechos para los grupos de atención prioritaria mediante la inversión en programas sociales para su atención y cuidado	Erradicar las brechas sociales de desigualdad en todos los grupos poblacionales con énfasis en GAP y género, mediante la inversión en programas sociales de atención y cuidado de los grupos vulnerables	Trato igualitario sin discriminación a toda la población, respetando los derechos humanos y buscando la armonía comunitaria	Protección Integral de Derechos	al 2027 lograr una ejecución presupuestaria del 80% en proyectos sociales para cerrar brechas de desigualdad	Cañaribamba unida, justa y próspera	Talleres de capacitación en promoción de derechos	\$30 000	GAD parroquial, cantonal y provincial, MIESS	Todo el territorio	9. Propender la construcción de un Estado eficiente, transparente orientado al bienestar social.	Aumentar el índice de percepción de la calidad de los servicios públicos en general de 6,05 en el año 2022 a 6,20 al 2025.	1: Reducir las inequidades sociales y territoriales	1.9. Promover servicios de atención integral a los grupos de atención prioritaria, con enfoques de igualdad.	1 Fin de la pobreza 3 Salud y bienestar 4 Educación de calidad 5 Igualdad de género 10 Reducción de las desigualdades 16 Paz, justicia e instituciones sólidas 17 Alianzas para lograr los objetivos
						Eventos sociales para la promoción de derechos de los GAP	\$40 000							
						Plan de erradicación de violencia intrafamiliar y de género	\$20 000							
Proteger los recursos hídricos de la parroquia mediante el cuidado de las fuentes y el consumo responsable del	Promover el cuidado de las zonas de recarga hídrica y riberas de los ríos mediante la ejecución de programas de	Conservación y cuidado del agua como base del desarrollo sostenible de la parroquia	Gestión Ambiental	al 2027 proteger las cuencas de las 11 fuentes de agua para consumo humano de la parroquia	Agua para siempre, programa de protección de fuentes hídricas.	Plan de protección de fuentes hídricas	\$200 000	GAD parroquial, cantonal y provincial, MAATE	Todo el territorio	7. Precautelar el uso responsable de los recursos naturales con un entorno ambientalmente sostenible	Incrementar la población con acceso a agua apta para consumo humano de 3.017.778 en el año 2023 a	3: Propiciar la mejora de la infraestructura y el uso eficiente de energía en el territorio garantizando la	3.1. Promover acciones de recuperación, conservación y protección de las fuentes de agua, zonas de recarga, acuíferos y agua	12 Producción y consumo responsables 13 Acción por el clima 15 Vida de ecosistemas
						Plan de capacitación en técnicas ambientales innovadoras	\$15 000							



PLAN DE DESARROLLO Y ORDENAMIENTO TERRITORIAL DE SAN SALVADOR DE CAÑARIBAMBA 2023-2027

agua en la parroquia	protección y consumo consciente del agua					"Sembrando vida, cuidando el agua" proyecto de reforestación en las zonas de recarga hídrica cercanas a las fuentes de agua de la parroquia	\$12 500				4.007.994 al 2025.	sustentabilidad ambiental	subterránea con una gestión integral y corresponsable del patrimonio hídrico a fin de precautelar su calidad, disponibilidad, uso adecuado y acceso equitativo para consumo, riego y producción.	terrestres
Lograr una parroquia pacífica libre de delincuencia y con altos índices de percepción de seguridad mediante el incremento de la capacidad del sistema de seguridad parroquial	Mejorar la percepción de seguridad en las parroquias mediante la inversión en cámaras y alarmas comunitarias en las comunidades y centro parroquial	Intolerancia ante la delincuencia y apoyo total para los entes de control y seguridad	Protección Integral de Derechos	Mejorar el índice de percepción de seguridad de 5 a 7 en los centros poblados hasta el 2027	Cañaribamba unido y seguro	Construcción e instalación de sistemas de alerta y seguridad comunitarios	\$33 000	GAD cantonal, GAD parroquial, ECU 911	Todo el territorio	3. Garantizar la seguridad integral, la paz ciudadana y transformar el sistema de justicia respetando los derechos humanos.	Incrementar el índice de identificación del riesgo cantonal de 41,98 en el año 2022 a 59,22 al 2025.	1: Reducir las inequidades sociales y territoriales	1.20. Reforzar la relación entre la comunidad y la fuerza pública para la resolución pacífica de conflictos y mejorar la seguridad ciudadana.	1 Fin de la pobreza 3 Salud y bienestar 4 Educación de calidad 5 Igualdad de género 10 Reducción de las desigualdades 16 Paz, justicia e instituciones sólidas
						Brigadas de seguridad comunitarias	\$15 000	GAD Cantonal, GAD parroquial, policía nacional	Todo el territorio					



PLAN DE DESARROLLO Y ORDENAMIENTO TERRITORIAL DE SAN SALVADOR DE CAÑARIBAMBA 2023-2027

														17 Alianzas para lograr los objetivos
Gestionar los residuos sólidos de todos los centros poblados de la parroquia mediante el incremento de la capacidad del sistema de recolección de desechos cantonal	Incrementar la cobertura de recolección de desechos en la parroquia mediante la construcción de infraestructura, creación de nuevas rutas y mejora de frecuencias	Gestión sostenible de desechos sólidos	Prestación de servicios públicos: Recolección de desechos sólidos	al 2027 lograr una ejecución presupuestaria del 80% en proyectos para recolección de desechos	Gestión sostenible de desechos sólidos	Nuevas rutas y frecuencias para la recolección de residuos en la parroquia	\$50 000	EMMAICJ EP, GAD municipal	Todo el territorio	7. Precautelar el uso responsable de los recursos naturales con un entorno ambientalmente sostenible	Incrementar los residuos y/o desechos recuperados en el marco de la aplicación de la política de responsabilidad extendida del productor de 44,06% en el año 2022 a 56,06% al 2025.	1: Reducir las inequidades sociales y territoriales	1.4. Garantizar el acceso a educación, salud, vivienda, servicios básicos, deportes y grupos de atención prioritaria para reducir las desigualdades sociales con énfasis en la Circunscripción Territorial Especial Amazónica, zonas de frontera y Galápagos.	3 Salud y bienestar 6 Agua limpia y saneamiento 11 Ciudades y comunidades sostenibles 12 Producción y consumo responsables 14 Vida submarina
						Construcción de espacios adecuados para contenedores de residuos sólidos	20 000.00	GAD cantonal, GAD parroquial, EMMAICJ	PIT U CA 02 PIT U CA 01 PIT U HP 03 PIT U HP 01 PIT U HP 02 PIT U CA 03					
Gestionar los incendios forestales mediante un equipo de bomberos local con una estación en el	Ampliar la cobertura de los servicios de los bomberos de Santa Isabel mediante la creación de una brigada	Protección de bosques naturales y erradicación de incendios forestales producidos por el hombre	Gestión de Riesgos	Al 2027 mejorar los tiempos de respuesta de los bomberos de 15 minutos a 5 minutos hasta el	Detén el fuego, cuidemos nuestro ecosistema	Conformación de una brigada de bomberos en Cañaribamba	120 000.00	GAD cantonal, Bomberos SI, GAD parroquial	Centro parroquial	7. Precautelar el uso responsable de los recursos naturales con un entorno ambientalmente sostenible	Reducir la vulnerabilidad al cambio climático en función de la capacidad adaptativa de 82,98% en el año 2023 a	5. Fortalecer la Gestión de Riesgos de Desastre en la Planificación Territorial	5.5. Promover la participación activa de las comunidades en la identificación, evaluación y gestión de riesgos de desastres.	1 Fin de la pobreza 11 Ciudades y comunidades sostenibles 13 Acción por el



PLAN DE DESARROLLO Y ORDENAMIENTO TERRITORIAL DE SAN SALVADOR DE CAÑARIBAMBA 2023-2027

centro parroquial	de bomberos parroquial			centro parroquial							82,81% al 2025.			clima 15 Vida de ecosistemas terrestres
Mejor la salud de la población física y mental mediante la práctica habitual de actividades físicas	Incentivar la práctica del deporte en la parroquia como medida para mejorar la salud física y mental mediante la ejecución de eventos deportivos para todas las edades	Fomento al deporte como medida para mejorar la salud de la población	Infraestructura física, equipamientos y espacios públicos de la parroquia rural	al 2027 lograr que 50 personas que no practican deporte realicen actividades físicas en los espacios deportivos creados por el GAD	Agenda deportiva anual parroquial	Eventos deportivos recreacionales para la población en general	15 000.00	GAD cantonal, GAD parroquial	Todo el territorio	1. Mejorar las condiciones de vida de la población de forma integral, promoviendo el acceso equitativo a salud, vivienda y bienestar social.	Reducir el gasto de bolsillo en salud como porcentaje del gasto total en salud de 32,59% en el año 2022 a 31,27% al 2025.	1: Reducir las inequidades sociales y territoriales	1.4. Garantizar el acceso a educación, salud, vivienda, servicios básicos, deportes y grupos de atención prioritaria para reducir las desigualdades sociales con énfasis en la Circunscripción Territorial Especial Amazónica, zonas de frontera y Galápagos.	11 Ciudades y comunidades sostenibles
						Campeonatos deportivos comunitarios	30 000.00	GAD cantonal, GAD parroquial	Todo el territorio					

Tabla 61 Planes Programas y proyectos del PDOT 2023-2027
Elaboración: Equipo Consultor



3.2.4 ALINEACIÓN A AGENDAS NACIONALES PARA LA IGUALDAD, PLANIFICACIÓN TERRITORIAL DIFERENCIADA Y AGENDAS DE COORDINACIÓN ZONAL

Objetivo de desarrollo PDOT	Objetivo de gestión PDOT (objetivo estratégico)	Competencia	Agendas nacionales para la igualdad		Planificación territorial diferenciada		Agendas de coordinación zonal	
			Agenda de igualdad	Políticas / Acciones	Instrumento	Lineamiento	ACZ #	Prioridad territorial
Incrementar la cobertura del servicio de agua potable mediante la construcción, mantenimiento y potenciación de sistemas de agua potable sostenibles	Incrementar la cobertura de acceso a agua potable en la parroquia mediante la construcción de nuevos sistemas de agua potable, la potabilización de sistemas de agua entubada y el mantenimiento de sistemas existentes.	Prestación de servicios públicos: Agua Potable	Agenda Nacional para la Igualdad de Género 2021-2025	Garantizar la provisión continua de agua potable y de kits de aseo femenino.	NA	NA	6	Salud. Condiciones de vida, pobreza y problemas sociales.



PLAN DE DESARROLLO Y ORDENAMIENTO TERRITORIAL DE SAN SALVADOR DE CAÑARIBAMBA 2023-2027

<p>Generar nuevos emprendimientos en torno a la producción y comercialización como medida de mitigación de la migración local, mediante actividades generen nuevos ingresos a las familias</p>	<p>Incrementar el conocimiento de la población para la toma de decisiones mediante la capacitación para el aprendizaje de nuevas destrezas y fortalecimiento de saberes.</p>	<p>Planificar el desarrollo territorial y formular los correspondientes planes de ordenamiento territorial</p>	<p>Agenda para la igualdad intergeneracional 2021-2025</p>	<p>Fortalecer los mecanismos de inserción laboral y promover un adecuado entorno económico para la creación de nuevos emprendimientos.</p>	<p>NA</p>	<p>NA</p>	<p>6</p>	<p>Trabajo</p>
<p>Incrementar la competitividad del sector agrícola mediante la reducción de costos de producción, capacitación e innovación del sector</p>	<p>Incrementar la competitividad del sector productivo de la parroquia mediante la inversión en equipamientos, tecnificación, estandarización y comercialización para la producción.</p>	<p>Fomento de las actividades productivas y agropecuarias (incluye los temas de investigación, innovación y transferencia de conocimiento y tecnologías)</p>	<p>Agenda Nacional para la Igualdad de Género 2021-2025</p>	<p>Revalorizar la actividad agrícola en el país, como aporte a la soberanía alimentaria, sobre todo realizada por mujeres, fortaleciendo las políticas ya existentes para apoyar sus emprendimientos y comercialización de sus productos locales sin intermediarios, sin vulneraciones por parte de la fuerza pública, y con procesos de certificación que garanticen una producción de calidad, de bajo impacto ambiental.</p>	<p>NA</p>	<p>NA</p>	<p>6</p>	<p>Condiciones de vida, pobreza y problemas sociales. Trabajo</p>



<p>Incrementar la capacidad operativa y administrativa de las asociaciones con fines de desarrollo comunitario mediante la capacitación y apoyo administrativo y legal</p>	<p>Obtener la personería jurídica de las organizaciones civiles de la parroquia en el ámbito social, productivo y comercial</p>	<p>Otorgar personalidad jurídica a organizaciones sociales</p>	<p>Agenda Nacional para la Igualdad de Género 2021-2025 Agenda Nacional para la Igualdad de las Personas con Discapacidad 2021 – 2025</p>	<p>Garantizar el principio de igualdad y la paridad de género en las organizaciones políticas, procesos electorales y en el ejercicio de un cargo público. Fortalecer las organizaciones sociales de personas con discapacidad conformadas</p>			<p>6</p>	<p>Condiciones de vida, pobreza y problemas sociales.</p>
<p>Incrementar la cobertura del servicio de alcantarillado mediante la construcción, mantenimiento y potenciación de sistemas de alcantarillado</p>	<p>Ampliar la cobertura de servicios básicos a la totalidad de la población de escasos recursos que genere una mejora en la calidad de vida de los ciudadanos de la parroquia.</p>	<p>Prestación de servicios públicos: Alcantarillado</p>	<p>Agenda Nacional para la Igualdad de Género 2021-2025</p>	<p>Garantizar servicios de cuidado, accesibles, pertinentes y de calidad, para niñez y adolescencia, personas con discapacidad, personas adultas mayores, personas con enfermedades catastróficas; asegurando la asignación presupuestaria, infraestructura, equipamiento y personal capacitado</p>			<p>6</p>	<p>Salud. Condiciones de vida, pobreza y problemas sociales.</p>



PLAN DE DESARROLLO Y ORDENAMIENTO TERRITORIAL DE SAN SALVADOR DE CAÑARIBAMBA 2023-2027

<p>Mejorar los niveles de servicio de los servicios comunitarios públicos mediante el mantenimiento y la construcción de equipamientos</p>	<p>Mantener los niveles de servicio de los equipamientos públicos en un rango de percepción aceptable mediante la ejecución de planes de mantenimiento preventivo y correctivo</p>	<p>Infraestructura física, equipamientos y espacios públicos de la parroquia rural</p>	<p>Agenda Nacional para la Igualdad de las Personas con Discapacidad 2021 – 2025 Agenda Nacional para la Igualdad de Género 2021-2025</p>	<p>Implementar normativa técnica de accesibilidad en la infraestructura pública Garantizar el derecho al deporte y la recreación, a través de políticas inclusivas y la implementación de infraestructura adecuada, con enfoque de género.</p>			<p>6</p>	
<p>Erradicar la minería metálica de la parroquia para conservar el ambiente y eliminar los riesgos asociados a su actividad mediante la coordinación y articulación con los entes competentes para la emisión y aprobación de las leyes necesarias para el efecto</p>	<p>Erradicar la minería metálica de la parroquia mediante el registro de una ley que prohíba las ejecuciones de actividades sujetas a todo el proceso de minería metálica en la parroquia.</p>	<p>Gestión de Riesgos</p>	<p>NA</p>	<p>NA</p>			<p>6</p>	<p>Ambiente</p>



PLAN DE DESARROLLO Y ORDENAMIENTO TERRITORIAL DE SAN SALVADOR DE CAÑARIBAMBA 2023-2027

Mejorar la calidad de vida de los adultos mayores de la parroquia mediante su cuidado y atención integral de la salud física y mental	Mejorar la calidad de vida de los adultos mayores en estado de vulnerabilidad mediante la ejecución de proyectos de atención y envejecimiento activo	Protección Integral de Derechos	Agenda Nacional para la Igualdad de Género 2021-2025 Agenda para la igualdad intergeneracional 2021-2025	Ampliar la cobertura en los centros de atención infantil-CDI, los centros de atención gerontológica directos y por convenios, y centros de atención para personas con discapacidad; en zonas rurales, zonas de frontera, zonas urbano marginales. Fomentar la incorporación de personas adultas mayores en actividades laborales de acuerdo con sus condiciones y capacidades.			6	Salud. Condiciones de vida, pobreza y problemas sociales.
Incrementar el acceso a vivienda digna mediante la coordinación y promoción de programas de vivienda de interés social	Incrementar el acceso a vivienda digna en la parroquia mediante la gestión de planes de vivienda de interés social	Hábitat y vivienda	Agenda Nacional para la Igualdad de las Personas con Discapacidad 2021 – 2025	Impulsar la generación de proyectos de vivienda integrales y soluciones habitacionales que incorporen parámetros de accesibilidad universal	NA	NA	6	Condiciones de vida, pobreza y problemas sociales.
Incrementar las capacidades de los jóvenes bachilleres para acceder a ayudas educativas o becas mediante la capacitación y refuerzo en	Incrementar el índice de asistencia a centros de educación superior mediante la dotación de ayudas económicas para	Protección integral a la niñez y adolescencia	Agenda para la igualdad intergeneracional 2021-2025	Promover el acceso, permanencia y culminación de la educación superior.	NA	NA	6	Condiciones de vida, pobreza y problemas sociales.



PLAN DE DESARROLLO Y ORDENAMIENTO TERRITORIAL DE SAN SALVADOR DE CAÑARIBAMBA 2023-2027

destrezas académicas	el sustento académico y becas							
Incrementar la competitividad de los emprendimientos locales mediante la capacitación en nuevas destrezas operativas y administrativas	Aumentar la capacidad productiva de la parroquia mediante el incremento de saberes y capacitación financiera y administrativa	Fomento de las actividades productivas y agropecuarias (incluye los temas de investigación, innovación y transferencia de conocimiento y tecnologías)	Agenda Nacional para la Igualdad de Género 2021-2025 Agenda para la igualdad intergeneracional 2021-2025	Implementar estrategias, tendientes a la generación de emprendimientos alternativos, que permitan la inserción de las mujeres trabajadoras remuneradas del hogar, en otros ámbitos productivos. Fortalecer los mecanismos de inserción laboral y promover un adecuado entorno económico para la creación de nuevos emprendimientos.	NA	NA	6	Trabajo
Ampliar la cobertura de los servicios de salud preventivos en la parroquia mediante servicios móviles de salud en las comunidades	Aumentar la cobertura de servicios de salud en las comunidades mediante la ejecución de campañas médicas en las comunidades	Protección Integral de Derechos	Agenda Nacional para la Igualdad de Género 2021-2025 Agenda Nacional para la Igualdad de las Personas con Discapacidad 2021 – 2025	Garantizar la cobertura de servicios integrales de salud preventiva, postergados por la pandemia por COVID-19; para las mujeres en todo el ciclo de vida a nivel nacional, con énfasis en mujeres de zonas rurales, de pueblos y nacionalidades, mujeres empobrecidas, mujeres con discapacidad, mujeres con enfermedades catastróficas. Impulsar la atención a Personas con	NA	NA	6	Salud



PLAN DE DESARROLLO Y ORDENAMIENTO TERRITORIAL DE SAN SALVADOR DE CAÑARIBAMBA 2023-2027

				Discapacidad dentro de los servicios de Salud del primer nivel de atención.				
Disminuir los tiempos de viaje terrestre mediante el mantenimiento y construcción de vías públicas	Mejorar la matriz vial de la parroquia para disminuir los tiempos de viaje y gastos de movilización mediante la construcción y mantenimiento de la red vial	Vialidad	Agenda Nacional para la Igualdad de las Personas con Discapacidad 2021 – 2025	Fortalecer el conocimiento y la aplicación de la normativa técnica de accesibilidad universal.	NA	NA	6	NA
Impulsar al turismo como motor del desarrollo económico de la parroquia mediante el fortalecimiento de asociaciones turísticas comunitarias	Posicionar a la parroquia Cañaribamba como un destino turístico local mediante el fortalecimiento de los servicios turísticos de la parroquia	Fomento de las actividades productivas y agropecuarias (incluye los temas de investigación, innovación y transferencia de conocimiento y tecnologías)	Agenda Nacional para la Igualdad de Género 2021-2025 Agenda Nacional para la Igualdad de las Personas con Discapacidad 2021 – 2025	Impulsar la promoción del turismo accesible para personas con discapacidad. Potenciar el turismo ecológico, actividades agrícolas y de artesanías, que realizan mayormente las mujeres indígenas, como dinamizador de la economía local.	NA	NA	6	Trabajo



PLAN DE DESARROLLO Y ORDENAMIENTO TERRITORIAL DE SAN SALVADOR DE CAÑARIBAMBA 2023-2027

Dotar a las comunidades y centro parroquial de espacios públicos que mejoren la calidad de vida mediante la construcción de equipamientos comunitarios	Mejorar los servicios comunitarios y parroquiales mediante la dotación de nueva infraestructura pública de servicios, recreación y producción	Infraestructura física, equipamientos y espacios públicos de la parroquia rural	Agenda Nacional para la Igualdad de las Personas con Discapacidad 2021 – 2025	Impulsar la emisión e implementación de ordenanzas municipales GAD sobre accesibilidad al medio físico.	NA	NA	6	Condiciones de vida, pobreza y problemas sociales.
Mejorar la producción agrícola mediante la tecnificación y uso eficiente del agua de riego en las zonas regables y productivas de la parroquia	Ampliar la cobertura de riego tecnificado en zonas aptas para el cultivo mediante la construcción y mantenimiento de sistemas de riego presurizado	Riego y Drenaje	NA	NA	Plan Nacional de Riego y Drenaje 2021-2026	Mejorar la eficiencia y ampliar la superficie potencial de riego de Sistemas públicos y comunitarios	6	Ambiente
Aumentar la cobertura de bosques en zonas afectadas por actividades antrópicas y naturales mediante la ejecución de planes de forestación y reforestación	Incrementar la cobertura de árboles en zonas afectadas por eventos antrópicos y naturales mediante la ejecución de planes de forestación y reforestación parroquial	Forestación y Reforestación	NA	NA	Plan de manejo de Áreas Protegidas Ecuador	Identificación y priorización de valores de conservación del área protegida	6	Ambiente



PLAN DE DESARROLLO Y ORDENAMIENTO TERRITORIAL DE SAN SALVADOR DE CAÑARIBAMBA 2023-2027

Incrementar la capacidad de gestión del GAD parroquial mediante un banco de estudios y planes para el desarrollo de equipamientos e infraestructura en la parroquia	Planificar el territorio mediante la elaboración de planes, estudios y proyectos para el desarrollo sostenible de la parroquia	Planificar el desarrollo territorial y formular los correspondientes planes de ordenamiento territorial	Agenda Nacional para la Igualdad de Género 2021-2025	Fortalecer la institucionalidad pública para la participación de las mujeres en la toma de decisiones y su incidencia en la transversalización de políticas para la igualdad de género.	NA	NA	6	Condiciones de vida, pobreza y problemas sociales.
Erradicar la violencia en la parroquia mediante el fortalecimiento de la institucionalidad de los entes sancionadores, el tratamiento de las consecuencias en las víctimas y la reducción de la tolerancia a la violencia en la población	Disminuir la violencia en la parroquia mediante la inversión en programas que fortalezcan el sistema de protección contra las víctimas de delitos de violencia	Protección Integral de Derechos	Agenda para la igualdad intergeneracional 2021-2025 Agenda Nacional para la Igualdad de Género 2021-2025	Prevenir y erradicar la violencia asegurando mecanismos integrales de restitución de derechos. Implementar acciones integrales e interinstitucionales para la prevención de la violencia de género y atención a víctimas.	NA	NA	6	Justicia



<p>Erradicar la desnutrición crónica infantil mediante la inversión en su cadena de causalidades y el tratamiento oportuno de los casos detectados</p>	<p>Erradicar la desnutrición crónica infantil mediante programas sociales de atención y prevención de DCI</p>	<p>Protección integral a la niñez y adolescencia</p>	<p>Agenda para la igualdad intergeneracional 2021-2025</p>	<p>Prevenir y erradicar la desnutrición y malnutrición promoviendo hábitos de vidas saludables.</p>			<p>6</p>	<p>Salud</p>
<p>Lograr un territorio equitativo e igualitario en derechos para los grupos de atención prioritaria mediante la inversión en programas sociales para su atención y cuidado</p>	<p>Erradicar las brechas sociales de desigualdad en todos los grupos poblacionales con énfasis en GAP y género, mediante la inversión en programas sociales de atención y cuidado de los grupos vulnerados</p>	<p>Protección Integral de Derechos</p>	<p>Agenda Nacional para la Igualdad de Género 2021-2025 Agenda Nacional para la Igualdad de las Personas con Discapacidad 2021 – 2025</p>	<p>Garantizar la promoción de los derechos humanos de mujeres a través de contenidos comunicacionales inclusivos, educativos, libres de discriminación, racismo, xenofobia y de violencia de género. Fomentar la implementación de los enfoques de igualdad por parte de los Gobiernos Autónomos Descentralizados</p>	<p>NA</p>	<p>NA</p>	<p>6</p>	<p>Condiciones de vida, pobreza y problemas sociales. Justicia</p>



<p>Proteger los recursos hídricos de la parroquia mediante el cuidado de las fuentes y el consumo responsable del agua en la parroquia</p>	<p>Promover el cuidado de las zonas de recarga hídrica y riberas de los ríos mediante la ejecución de programas de protección y consumo consciente del agua</p>	<p>Gestión Ambiental</p>	<p>NA</p>	<p>NA</p>	<p>Estrategia Nacional de Cambio Climático</p>	<p>Fomentar una gestión integral e integrada de los recursos hídricos, con un enfoque ecosistémico y sustentable, para aumentar la capacidad de respuesta frente a los impactos del cambio climático.</p>	<p>6</p>	<p>Ambiente</p>
<p>Lograr una parroquia pacífica libre de delincuencia y con altos índices de percepción de seguridad mediante el incremento de la capacidad del sistema de seguridad parroquial</p>	<p>Mejorar la prospección de seguridad en las parroquias mediante la inversión en cámaras y alarmas comunitarias en las comunidades y centro parroquial</p>	<p>Protección Integral de Derechos</p>	<p>Agenda Nacional para la Igualdad de Género 2021-2025</p> <p>Agenda Nacional para la Igualdad de las Personas con Discapacidad 2021 – 2025</p>	<p>Implementar acciones integrales e interinstitucionales para la prevención de la violencia de género y atención a víctimas.</p> <p>Promover los procesos de recepción de alertas de emergencia de personas con discapacidad, en el Servicio Integrado de Seguridad ECU911</p>	<p>NA</p>	<p>NA</p>	<p>6</p>	<p>Justicia y crimen</p>



PLAN DE DESARROLLO Y ORDENAMIENTO TERRITORIAL DE SAN SALVADOR DE CAÑARIBAMBA 2023-2027

Gestionar los residuos sólidos de todos los centros poblados de la parroquia mediante el incremento de la capacidad del sistema de recolección de desechos cantonal	Incrementar la cobertura de recolección de desechos en la parroquia mediante la construcción de infraestructura, creación de nuevas rutas y mejora de frecuencias	Prestación de servicios públicos: Recolección de desechos sólidos	NA	NA	NA	NA	6	Condiciones de vida, pobreza y problemas sociales.
Gestionar los incendios forestales mediante un equipo de bomberos local con una estación en el centro parroquial	Ampliar la cobertura de los servicios de los bomberos de Santa Isabel mediante la creación de una brigada de bomberos parroquial	Gestión de Riesgos	Agenda Nacional para la Igualdad de Género 2021-2025	Fortalecer las capacidades de las entidades públicas que trabajan en cambio climático, medio ambiente y reducción del riesgo de desastres, para garantizar que sus políticas, planes y proyectos integren el enfoque de género.	NA	NA	6	Ambiente



PLAN DE DESARROLLO Y ORDENAMIENTO TERRITORIAL DE SAN SALVADOR DE CAÑARIBAMBA 2023-2027

<p>Mejor la salud de la población física y mental mediante la práctica habitual de actividades físicas</p>	<p>Incentivar la práctica del deporte en la parroquia como medida para mejorar la salud física y mental mediante la ejecución de eventos deportivos para todas las edades</p>	<p>Infraestructura física, equipamientos y espacios públicos de la parroquia rural</p>	<p>Agenda Nacional para la Igualdad de Género 2021-2025 Agenda Nacional para la Igualdad de las Personas con Discapacidad 2021 – 2025</p>	<p>Garantizar el derecho al deporte y la recreación, a través de políticas inclusivas y la implementación de infraestructura adecuada, con enfoque de género. Fomentar la práctica deportiva de personas con discapacidad en espacios accesibles.</p>	<p>NA</p>	<p>NA</p>	<p>6</p>	<p>Salud</p>
--	---	--	--	--	-----------	-----------	----------	--------------

Tabla 62. Alineación a agendas nacionales para la igualdad, planificación territorial diferenciada y agendas de coordinación zonal

Elaboración: Equipo Consultor



3.2.5 CONSOLIDACIÓN DE PROPUESTA

Meta del PND	Competencia	Objetivo de gestión PDOT (objetivo estratégico)	Meta	Indicador	Tendencia del indicador	Línea base	AÑO Línea Base	Año de cumplimiento a la meta	Meta anualizada año 1	Meta anualizada año 2	Meta anualizada año 3	Meta anualizada año 4	Nombre del programa / proyecto	Fuente de financiamiento
Incrementar la población con acceso a agua apta para consumo humano de 3.017.778 en el año 2023 a 4.007.994 al 2025.	Prestación de servicios públicos: Agua Potable	Incrementar la cobertura de acceso a agua potable en la parroquia mediante la construcción de nuevos sistemas de agua potable, la potabilización de sistemas de agua entubada y el mantenimiento de sistemas existentes.	Incrementar en 10% la cobertura de agua potable en la parroquia al 2027	Porcentaje de productores certificados	Creciente	73%	2024	2028	0.73	0.73	0.78	0.83	PLAN/PROGRAMA: Plan de potabilización de agua para todos y todas PROYECTO: Mantenimiento de sistemas de agua para consumo humano	Recursos provenientes del Presupuesto General de Estado



PLAN DE DESARROLLO Y ORDENAMIENTO TERRITORIAL DE SAN SALVADOR DE CAÑARIBAMBA 2023-2027

<p>Aumentar la tasa de empleo adecuado (15 años y más) de 34,41% en el año 2022 a 39,09% al 2025.</p>	<p>Planificar el desarrollo territorial y formular los correspondientes planes de ordenamiento territorial</p>	<p>Incrementar el conocimiento de la población para la toma de decisiones mediante la capacitación para el aprendizaje de nuevas destrezas y fortalecimiento de saberes.</p>	<p>Anualmente lograr que el 90% de los asistentes a los talleres de capacitación de nuevas destrezas logren una calificación superior a 70/100</p>	<p>Porcentaje de graduados de las capacitaciones</p>	<p>Se mantiene</p>	<p>0</p>	<p>2024</p>	<p>2028</p>	<p>0.90</p>	<p>0.90</p>	<p>0.90</p>	<p>0.90</p>	<p>PLAN/PROGRAMA: Cañaribamba aprende y emprende PROYECTO: Cursos y capacitaciones para el aprendizaje de nuevas destrezas con un enfoque de emprendimiento</p>	<p>GAD parroquial, GAD municipal, Prefectura, Universidades</p>
<p>Incrementar el rendimiento de la productividad agrícola nacional de 129,97 en el año 2022 a 131,04 al 2025</p>	<p>Fomento de las actividades productivas y agropecuarias (incluye los temas de investigación, innovación y transferencia de conocimientos y tecnologías)</p>	<p>Incrementar la competitividad del sector productivo de la parroquia mediante la inversión en equipamientos, tecnificación, estandarización y comercialización</p>	<p>Al 2027 llegar con una ejecución presupuestaria del 80% de la asignación presupuestaria en proyectos de ayudas técnicas para la producción</p>	<p>Ejecución presupuestaria (partidas 730814 - 7315 y afines)</p>	<p>Creciente</p>	<p>73%</p>	<p>2023</p>	<p>2027</p>	<p>0.74</p>	<p>0.76</p>	<p>0.78</p>	<p>0.80</p>	<p>PLAN/PROGRAMA: Cañaribamba produce y crece PROYECTO: Mejorando la capacidad productiva de Cañaribamba mediante ayudas técnicas al sector productivo</p>	<p>GAD parroquial, GAD municipal, Prefectura, MAG, YEPS, AGR OAZUAY</p>



PLAN DE DESARROLLO Y ORDENAMIENTO TERRITORIAL DE SAN SALVADOR DE CAÑARIBAMBA 2023-2027

		para la producción.												
Incrementar el porcentaje de instituciones que llevan a cabo el proceso de rendición de cuentas de 81,37% en el año 2022 a 82,12% al 2025.	Otorgar personalidad jurídica a organizaciones sociales	Obtener la personería jurídica de las organizaciones civiles de la parroquia en el ámbito social, productivo y comercial	AL 2027 llegar con una ejecución presupuestaria del 80% de la asignación presupuestaria en proyectos para conformar asociaciones jurídicas de desarrollo comunitario	Ejecución presupuestaria	Creciente	73%	2023	2027	0.74	0.76	0.78	0.80	PLAN/PROGRAMA: Juntos y organizados por San Salvador de Cañaribamba PROYECTO: Creación de asociaciones jurídicas para el desarrollo comunitario sostenible	GAD parroquial, GAD municipal, Prefectura



PLAN DE DESARROLLO Y ORDENAMIENTO TERRITORIAL DE SAN SALVADOR DE CAÑARIBAMBA 2023-2027

Reducir la tasa de pobreza por necesidades básicas insatisfechas del 30,84% en el año 2023 al 30,11% al 2025.	Prestación de servicios públicos: Alcantarillado	Ampliar la cobertura de servicios básicos a la totalidad de la población de escasos recursos que genere una mejora en la calidad de vida de los ciudadanos de la parroquia.	Al 2027 incrementar la cobertura de alcantarillado del 18.4% al 28.4% de hogares	Cobertura de alcantarillado	Creciente	18%	2022	2026	0.18	0.21	0.25	0.28	PLAN/PROGRAMA: Tratamiento de aguas residuales PROYECTO: Construcción de sistemas de alcantarillado	GAD municipal, EMAPASI
Aumentar el índice de percepción de la calidad de los servicios públicos en general de 6,05 en el año 2022 a 6,20 al 2025.	Infraestructura física, equipamientos y espacios públicos de la parroquia rural	Mantener los niveles de servicio de los equipamientos públicos en un rango de percepción aceptable mediante la ejecución de planes de mantenimiento	al 2027 incrementar la percepción de conformidad comunitario en de 7.95 a 8.45	Percepción de conformidad con equipamientos comunitarios	Creciente	795%	2024	2028	8.08	8.20	8.33	8.45	Espacios y equipamientos parroquiales seguros y funcionales	GAD parroquial, GAD municipal



PLAN DE DESARROLLO Y ORDENAMIENTO TERRITORIAL DE SAN SALVADOR DE CAÑARIBAMBA 2023-2027

		preventivo y correctivo												
Mantener la proporción de territorio nacional bajo conservación o manejo ambiental de 22,16% al 2025.	Gestión de Riesgos	Erradicar la minería metálica de la parroquia mediante el registro de una ley que prohíba las ejecuciones de actividades sujetas a todo el proceso de minería metálica en la parroquia.	Anualmente ejecutar el 90% del presupuesto asignado para la gestión de la erradicación de la minería metálica en la parroquia.	Ejecución presupuestaria	Se mantiene	7300%	2023	2027	0.90	0.90	0.90	0.90	PLAN/PROGRAMA: Espacios y equipamientos parroquiales seguros y funcionales PROYECTO: Gestión para la conservación de los recursos naturales de Cañaribamba para proteger la vida y garantizar un futuro libre de minería metálica	GAD parroquial, GAD municipal, GAD provincial, MATEE



PLAN DE DESARROLLO Y ORDENAMIENTO TERRITORIAL DE SAN SALVADOR DE CAÑARIBAMBA 2023-2027

Reducir la tasa de pobreza por necesidad básicas insatisfechas del 30,84% en el año 2023 al 30,11% al 2025.	Protección Integral de Derechos	Mejorar la calidad de vida de los adultos mayores en estado de vulnerabilidad mediante la ejecución de proyectos de atención y envejecimiento activo	Anualmente atender al 80% de adultos mayores en estado de vulnerabilidad	Cobertura de atención a adultos mayores en estado de vulnerabilidad	Se mantiene	0%	2023	2027	0.80	0.80	0.80	0.80	PLAN/PROGRAMA: Vida digna para nuestros adultos mayores PROYECTO: Espacios activos para adultos mayores	GAD parroquial, GAD municipal, MIESS
Reducir el déficit habitacional de vivienda de 56,71% en el año 2022 a 56,41% al 2025.	Hábitat y vivienda	Incrementar el acceso a vivienda digna en la parroquia mediante la gestión de planes de vivienda de interés social	al 2027 lograr una ejecución presupuestaria del 80% en proyectos de gestión de vivienda de interés social	Ejecución presupuestaria	Creciente	73%	2023	2027	0.74	0.76	0.78	0.80	PLAN/PROGRAMA: vivienda de interés social PROYECTO: Campaña de legalización de predios con fines de vivienda de interés social	GAD parroquial, GAD municipal, MIDUVI



PLAN DE DESARROLLO Y ORDENAMIENTO TERRITORIAL DE SAN SALVADOR DE CAÑARIBAMBA 2023-2027

Incrementar la tasa bruta de matrícula en educación superior terciaria del 40,33% en el año 2022 al 45,54% al 2025	Protección integral a la niñez y adolescencia	Incrementar el índice de asistencia a centros de educación superior mediante la dotación de ayudas económicas para el sustento académico y becas	al 2027 lograr una ejecución presupuestaria del 80% en proyectos de ayudas económicas y becas para jóvenes de la parroquia	Ejecución presupuestaria	Creciente	73%	2023	2027	0.74	0.76	0.78	0.80	PLAN/PROGRAMA: Jóvenes con educación para un futuro con opción PROYECTO: Fomento de la educación superior para jóvenes de la parroquia mediante ayudas económicas para financiar los gastos asociados a estudios	GAD parroquial, GAD municipal, SENESCYT, Universidades
Incrementar el número de mujeres rurales de la AFC que se desempeñan como promotoras de sistemas de producción sustentable y sostenible de 1.652 en el año	Fomento de las actividades productivas y agropecuarias (incluye los temas de investigación, innovación y transferencia de conocimiento y	Aumentar la capacidad productiva de la parroquia mediante el incremento de saberes y capacitación financiera y administrativa	Anualmente lograr que el 90% de los asistentes a los talleres de capacitación en finanzas y administración obtengan una calificación	Porcentaje de asistentes con calificación superior a 70/100	Se mantiene	0%	2023	2027	0.90	0.90	0.90	0.90	PLAN/PROGRAMA: Programa de Innovación y desarrollo para el emprendedor PROYECTO: Escuela de formación administrativa para emprendedores	GAD parroquial, GAD municipal, GAD provincial



PLAN DE DESARROLLO Y ORDENAMIENTO TERRITORIAL DE SAN SALVADOR DE CAÑARIBAMBA 2023-2027

2023 a 2.852 al 2025	tecnologías)		n superior a 70/100											
Incrementar la tasa de médicos familiares en atención primaria de 1,00 en el año 2020 a 1,70 al 2025.	Protección Integral de Derechos	Aumentar la cobertura de servicios de salud en las comunidades mediante la ejecución de campañas médicas en las comunidades	al 2027 lograr una ejecución presupuestaria del 80% en proyectos de campañas médicas en las comunidades	Ejecución presupuestaria	Creciente	73%	2023	2027	0.74	0.76	0.78	0.80	PLAN/PROGRAMA: Tu salud es primero, programa de prevención de enfermedades PROYECTO: Campañas médicas en comunidades para prevención de enfermedades	MSP



PLAN DE DESARROLLO Y ORDENAMIENTO TERRITORIAL DE SAN SALVADOR DE CAÑARIBAMBA 2023-2027

Incrementar el mantenimiento de la Red Vial estatal con modelo de gestión sostenible de 24,60% en el 2023 a 26,90% al 2025.	Vialidad	Mejorar la matriz vial de la parroquia para disminuir los tiempos de viaje y gastos de movilización mediante la construcción y mantenimiento de la red vial	Anualmente mantener la velocidad media de viaje entre las comunidades y el centro parroquial en 30km/h	Velocidad media de viaje	Se mantiene	2450%	2023	2027	30.00	30.00	30.00	30.00	PLAN/PROGRAMA: Vialidad para el desarrollo PROYECTO: Construcción de vías a nivel de asfalto	GAD parroquial, GAD municipal, GAD provincial
Incrementar el ingreso de divisas por concepto de turismo receptor de USD 1.802,63 millones en el año 2022 a USD 2.434,00 millones al 2025.	Fomento de las actividades productivas y agropecuarias (incluye los temas de investigación, innovación y transferencia de conocimientos y tecnologías)	Posicionar a la parroquia Cañaribamba como un destino turístico local mediante el fortalecimiento de los servicios turísticos de la parroquia	al 2027 lograr una ejecución presupuestaria del 80% en proyectos de desarrollo turístico en la parroquia	Ejecución presupuestaria	Creciente	73%	2023	2027	0.74	0.76	0.78	0.80	PLAN/PROGRAMA: Programa para el fomento de actividades turísticas en Cañaribamba PROYECTO: Capacitación en servicios turísticos	GAD parroquial, GAD municipal, GAD provincial, Ministerio de Turismo



PLAN DE DESARROLLO Y ORDENAMIENTO TERRITORIAL DE SAN SALVADOR DE CAÑARIBAMBA 2023-2027

<p>Aumentar el índice de percepción de la calidad de los servicios públicos en general de 6,05 en el año 2022 a 6,20 al 2025.</p>	<p>Infraestructura física, equipamientos y espacios públicos de la parroquia rural</p>	<p>Mejorar los servicios comunitarios y parroquiales mediante la dotación de nueva infraestructura pública de servicios, recreación y producción</p>	<p>al 2027 incrementar la percepción de conformidad comunitario en de 7.95 a 8.45</p>	<p>Percepción de conformidad con equipamientos comunitarios</p>	<p>Creciente</p>	<p>795 %</p>	<p>2024</p>	<p>2028</p>	<p>8.08</p>	<p>8.20</p>	<p>8.33</p>	<p>8.45</p>	<p>PLAN/PROGRAMA: Las obras que merecemos, las hacemos PROYECTO: Construcción de áreas recreacionales para las comunidades de Cañaribamba</p>	<p>GAD provincial, GAD parroquial, GAD provincial</p>
<p>Incrementar el porcentaje de cobertura de cobertura con riego tecnificado parcelario de pequeños y medianos productores de 18,19% en el año 2022 a 21,31% al 2025.</p>	<p>Riego y Drenaje</p>	<p>Ampliar la cobertura de riego tecnificado en zonas aptas para el cultivo mediante la construcción y mantenimiento de sistemas de riego presurizado</p>	<p>al 2027 lograr la tecnificación de riego de 40 hectáreas productivas</p>	<p>Cobertura de tierra con riego tecnificado</p>	<p>Creciente</p>	<p>0%</p>	<p>2023</p>	<p>2027</p>	<p>10.00</p>	<p>20.00</p>	<p>30.00</p>	<p>40.00</p>	<p>PLAN/PROGRAMA: Programa de desarrollo y tecnificación de la producción PROYECTO: Capacitaciones técnicas y entrega de insumos para los agricultores de Cañaribamba</p>	<p>GAD parroquial, GAD municipal, GAD provincial</p>



PLAN DE DESARROLLO Y ORDENAMIENTO TERRITORIAL DE SAN SALVADOR DE CAÑARIBAMBA 2023-2027

Mantener la proporción de territorio nacional bajo conservación o manejo ambiental de 22,16% al 2025.	Forestación y Reforestación	Incrementar la cobertura de árboles en zonas afectadas por eventos antrópicos y naturales mediante la ejecución de planes de forestación y reforestación parroquial	al 2027 plantar 1000 árboles en zonas afectadas por la deforestación y eventos naturales	Árboles plantados	Creciente	0%	2023	2027	250.00	250.00	250.00	250.00	PLAN/PROGRAMA: Sembrando futuro, sembrando vida. Programa de forestación y reforestación PROYECTO: Plan de forestación reforestación de la parroquia	GAD provincial, GAD parroquial, GAD provincial, MAATE
Mantener el índice de capacidad operativa promedio de los Gobiernos Autónomos Descentralizados municipales – ICO al menos en 17,28 puntos al 2025.	Planificar el desarrollo territorial y formular los correspondientes planes de ordenamiento territorial	Planificar el territorio mediante la elaboración de planes, estudios y proyectos para el desarrollo sostenible de la parroquia	al 2027 lograr una ejecución presupuestaria del 80% en las partidas que corresponden a estudios	Ejecución presupuestaria	Creciente	73%	2023	2027	0.74	0.76	0.78	0.80	PLAN/PROGRAMA: Orden, planificación y desarrollo para Cañaribamba PROYECTO: Fortalecimiento institucional del GAD parroquial de Cañaribamba para la elaboración de procesos,	GAD parroquial



PLAN DE DESARROLLO Y ORDENAMIENTO TERRITORIAL DE SAN SALVADOR DE CAÑARIBAMBA 2023-2027

													planificación y delegación de competencias	
													Estudios de ingeniería y arquitectónicos para obras públicas en la parroquia	
													Proyecto de identidad parroquial para la asignación de nombres en calles y espacios públicos	
Incrementar la tasa de defensores públicos por cada 100.000 habitantes de 3,98 en el año 2023 a 4,08 al 2025	Protección Integral de Derechos	Disminuir la violencia en la parroquia mediante la inversión en programas que fortalezcan el sistema de protección contra las víctimas	al 2027 lograr una ejecución presupuestaria del 80% en proyectos en contra de la violencia	Ejecución presupuestaria	Creciente	73%	2023	2027	0.74	0.76	0.78	0.80	En Cañaribamba, sin violencia, se vive mejor. Programa para la disminución de la violencia en la parroquia.	GAD parroquial, cantonal y provincial, MIESS



PLAN DE DESARROLLO Y ORDENAMIENTO TERRITORIAL DE SAN SALVADOR DE CAÑARIBAMBA 2023-2027

		de delitos de violencia													
Reducir la prevalencia de Desnutrición Crónica Infantil en menores de dos años del 20,1% en 2022-2023 a 18,7% en 2024-2025	Protección integral a la niñez y adolescencia	Erradicar la desnutrición crónica infantil mediante programas sociales de atención y prevención de DCI	al 2027 lograr una ejecución presupuestaria del 80% en proyectos para erradicar la DCI	Ejecución presupuestaria	Creciente	73%	2023	2027	0.74	0.76	0.78	0.80	PLAN/PROGRAMA: Programa para la erradicación de la DCI PROYECTO: Campañas de sensibilización en la parroquia sobre los riesgos de la desnutrición crónica infantil y cómo prevenirla mediante hábitos de alimentación adecuados	GAD parroquial, cantonal y provincial, MIESS, CCPD	



PLAN DE DESARROLLO Y ORDENAMIENTO TERRITORIAL DE SAN SALVADOR DE CAÑARIBAMBA 2023-2027

<p>Aumentar el índice de percepción de la calidad de los servicios públicos en general de 6,05 en el año 2022 a 6,20 al 2025.</p>	<p>Protección Integral de Derechos</p>	<p>Erradicar las brechas sociales de desigualdad en todos los grupos poblacionales con énfasis en GAP y género, mediante la inversión en programas sociales de atención y cuidado de los grupos vulnerados</p>	<p>al 2027 lograr una ejecución presupuestaria del 80% en proyectos sociales para cerrar brechas de desigualdad</p>	<p>Ejecución presupuestaria</p>	<p>Creciente</p>	<p>73%</p>	<p>2023</p>	<p>2027</p>	<p>0.74</p>	<p>0.76</p>	<p>0.78</p>	<p>0.80</p>	<p>PLAN/PROGRAMA: Cañaribamba unida, justa y próspera PROYECTO: Talleres de capacitación en promoción de derechos</p>	<p>GAD parroquial, cantonal y provincial, MIESS</p>
<p>Incrementar la población con acceso a agua apta para consumo humano de 3.017.778 en el año 2023 a 4.007.994 al 2025.</p>	<p>Gestión Ambiental</p>	<p>Promover el cuidado de las zonas de recarga hídrica y riberas de los ríos mediante la ejecución de programas de</p>	<p>al 2027 proteger las cuencas de las 11 fuentes de agua para consumo humano de la parroquia</p>	<p>Zonas de captación de agua protegidas</p>	<p>Creciente</p>	<p>0%</p>	<p>2023</p>	<p>2027</p>	<p>1.00</p>	<p>2.00</p>	<p>4.00</p>	<p>4.00</p>	<p>PLAN/PROGRAMA: Agua para siempre, programa de protección de fuentes hídricas. PROYECTO: "Sembrando vida, cuidando el agua"</p>	<p>0</p>



PLAN DE DESARROLLO Y ORDENAMIENTO TERRITORIAL DE SAN SALVADOR DE CAÑARIBAMBA 2023-2027

		protección y consumo consciente del agua											proyecto de reforestación en las zonas de recarga hídrica cercanas a las fuentes de agua de la parroquia	
Incrementar el índice de identificación del riesgo cantonal de 41,98 en el año 2022 a 59,22 al 2025.	Protección Integral de Derechos	Mejorar la percepción de seguridad en las parroquias mediante la inversión en cámaras y alarmas comunitarias en las comunidades y centro parroquial	Mejorar el índice de percepción de seguridad de 5 a 7 en los centros poblados hasta el 2027	Percepción de seguridad	Creciente	500 %	2023	2027	5.00	5.50	6.00	7.00	PLAN/PROGRAMA: Cañaribamba unido y seguro PROYECTO: Construcción e instalación de sistemas de alerta y seguridad comunitarios	GAD cantonal, GAD parroquial, ECU 911
Incrementar los residuos y/o desechos recuperados en el marco de la aplicación de la política de responsabi	Prestación de servicios públicos: Recolección de desechos sólidos	Incrementar la cobertura de recolección de desechos en la parroquia mediante la construcción de	al 2027 lograr una ejecución presupuestaria del 80% en proyectos para recolección de desechos	Ejecución presupuestaria	Creciente	73%	2023	2027	0.74	0.76	0.78	0.80	PLAN/PROGRAMA: Gestión sostenible de desechos sólidos PROYECTO: Construcción de espacios adecuados para contenedores	GAD cantonal, GAD parroquial, EMMAICJ



PLAN DE DESARROLLO Y ORDENAMIENTO TERRITORIAL DE SAN SALVADOR DE CAÑARIBAMBA 2023-2027

lidad extendida del productor de 44,06% en el año 2022 a 56,06% al 2025.		infraestructura, creación de nuevas rutas y mejora de frecuencias											s de residuos sólidos	
Reducir la vulnerabilidad al cambio climático en función de la	Gestión de Riesgos	Ampliar la cobertura de los servicios de los bomberos de Santa	Al 2027 mejorar los tiempos de respuesta de los	Tiempo de respuesta	Decreciente	1500%	2023	2027	15.00	15.00	15.00	5.00	PLAN/PROGRAMA: Detén el fuego, cuidemos nuestro ecosistema	GAD cantonal, Bomberos SI, GAD parroquial



PLAN DE DESARROLLO Y ORDENAMIENTO TERRITORIAL DE SAN SALVADOR DE CAÑARIBAMBA 2023-2027

capacidad adaptativa de 82,98% en el año 2023 a 82,81% al 2025.		Isabel mediante la creación de una brigada de bomberos parroquial	bomberos de 15 minutos a 5 minutos hasta el centro parroquial											PROYECTO: Conformación de una brigada de bomberos en Cañaribamba	
Reducir el gasto de bolsillo en salud como porcentaje del gasto total en salud de 32,59% en el año 2022 a 31,27% al 2025.	Infraestructura física, equipamientos y espacios públicos de la parroquia rural	Incentivar la práctica del deporte en la parroquia como medida para mejorar la salud física y mental mediante la	al 2027 lograr que 50 personas que no practican deporte realicen actividades físicas en los espacios deportivos creados	población que pasa de no hacer deporte a hacer deporte en los eventos del GAD	Creciente	0%	2023	2027	10.00	20.00	35.00	50.00	PLAN/PROGRAMA: Agenda deportiva anual parroquial PROYECTO: Campeonatos deportivos comunitarios	GAD cantonal, GAD parroquial	



PLAN DE DESARROLLO Y ORDENAMIENTO TERRITORIAL DE SAN SALVADOR DE CAÑARIBAMBA 2023-2027

		ejecución de eventos deportivos para todas las edades	por el GAD																
--	--	---	------------	--	--	--	--	--	--	--	--	--	--	--	--	--	--	--	--

Tabla 63 Consolidación de la propuesta
Elaboración: Equipo Consultor



3.2.6 MODELO TERRITORIAL DESEADO

En el horizonte de este plan, con base en la visión y objetivos de desarrollo, la parroquia San Salvador de Cañaribamba busca un territorio en el camino de la sostenibilidad. Basado en los principios del uso responsable de los recursos naturales, desarrollo económico familiar, conservación del patrimonio y tradiciones propias de la parroquia. Esto será posible si articuladamente con los Gobiernos Autónomos Descentralizados se suman esfuerzos y recursos para lograr una visión común del territorio. En la **Figura 158** se muestra el modelo territorial deseado para el año 2028.



Figura 158. Modelo territorial deseado de la parroquia San Salvador de Cañaribamba
Fuente: Mesa de trabajo en asamblea parroquial
Elaboración: Equipo Consultor



Primero, es importante señalar que el modelo territorial deseado tiene como ejes transversales la atención de grupos prioritarios, la igualdad de derechos y la protección de los recursos naturales en todos los componentes del plan. Esta articulación se logra por medio del GAD parroquial al momento de institucionalizar estos enfoques en todos los planes y programas que ejecute. De tal manera que siempre se prioricen los beneficios a los GAP, se respete la igualdad de derechos de todos y todas, y por último se tenga plena consciencia de los impactos ambientales que se general y cómo se mitigarán los mismos. Por lo tanto, este modelo territorial deseado no podría cumplirse sin la transversalización de estos elementos.

Factores críticos como la falta de acceso a agua potable, la inseguridad y la limitada cobertura de los servicios de salud constituyen problemas recurrentes en toda la parroquia. Para hacer frente a estos desafíos, se plantea un escenario en el cual se implementen sistemas de salud más eficientes y se expanda la cobertura de los sistemas de abastecimiento de agua en cada comunidad. Estas acciones se reflejan en los programas y proyectos que se han establecido dentro del marco de la presente propuesta. A su vez, la seguridad juega un papel primordial en las comunidades de Cañaribamba, con la expectativa de que, al finalizar el horizonte del plan, cada asentamiento disfrute de mejores índices de calidad de vida, con un entorno libre de violencia y espacios más inclusivos, especialmente para los grupos de atención prioritaria. Una parroquia donde se respete la diversidad de pensamiento y la propiedad pública y privada.

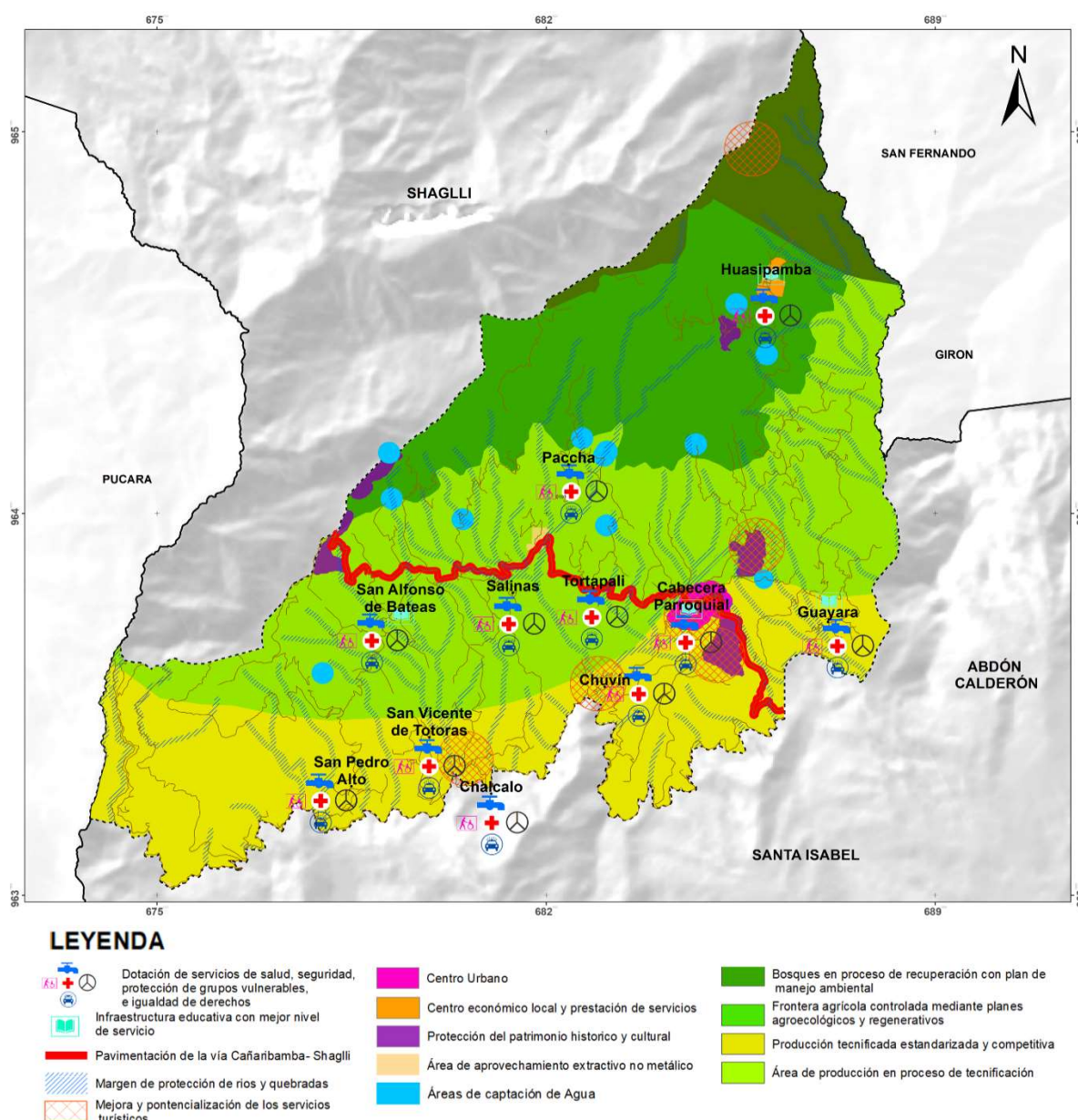
En cuanto al componente productivo de la parroquia, es importante destacar su amplia cobertura en la parroquia, cubriendo la mayor parte del territorio suelo rural productivo, conforme el PUGS cantonal. Lo cual constituye uno de los pilares de la economía familiar. En la región Sur de la parroquia, donde se cuenta con una mayor infraestructura de riego, se proyecta un escenario en el cual la agricultura se desarrolle de manera tecnificada, con una producción estandarizada y competitiva. Paralelamente, en la zona media de la parroquia, donde no existe mayor cobertura de sistemas de riego, se plantea mejorar esta cobertura mediante la construcción de nuevos sistemas presurizados. La zona alta de la parroquia se delimita con la frontera agrícola establecida en la ley ambiental del Ecuador. Es aquí donde ya se han penetrado con actividad agropecuaria, siendo la crianza de ganado la actividad que mayor gasto genera en el suelo. Por lo tanto, se plantea una conservación y recuperación en esta zona. Lo cual no significa desplazar la producción existente, sino generar consciencia para que esta no se expanda. En la cabecera parroquial, donde la agricultura se practica a escala familiar se



propone fortalecer esta actividad. El objetivo es avanzar hacia una producción tecnificada que genere beneficios económicos sostenibles y crecientes para las familias locales.

Si bien la agricultura es esencial para el desarrollo comunitario, el territorio parroquial también dispone de un importante recurso forestal, ubicado principalmente en la parte Norte de la parroquia. Esta área se caracteriza por presentar pendientes superiores al 50%, altitudes que varían entre 2600 y 3800 m.s.n.m. y ecosistemas de páramo. En este contexto, se han delineado dos escenarios. En el primero, que corresponde a zonas con intervención agrícola y antrópica, se contempla una frontera agrícola controlada mediante planes agroecológicos y regenerativos. En el segundo, se visualiza un proceso de recuperación forestal a través de un plan de manejo ambiental, centrado en el Bosque Protector Jeco, ubicado en las áreas más altas de la parroquia.

Por otro lado, el municipio de Santa Isabel ha delimitado dos zonas urbanas consolidadas y en proceso de consolidación dentro de Cañaribamba, ubicadas en la cabecera parroquial y en Huasipamba. Estas zonas están destinadas a convertirse en centros económicos y de prestación de servicios, esenciales para el mejoramiento y fortalecimiento del turismo en la parroquia. Además, se prevé la pavimentación de la vía Cañaribamba-Shaglli con el fin de desarrollar la conectividad con las parroquias vecinas. Asimismo, dentro del Plan de Uso y Gestión del Suelo (PUGS) de Santa Isabel, se han identificado polígonos de intervención territorial que incluyen áreas para el aprovechamiento extractivo no metálico, así como zonas de protección del patrimonio histórico y cultural, que serán preservadas a largo plazo.

Finalmente, es necesario subrayar que la parroquia cuenta con cuatro centros educativos ubicados en las comunidades de San Alfonso de Bateas, Huasipamba, Guayara y la cabecera parroquial. La infraestructura educativa actual es insuficiente para satisfacer la demanda de la población, lo que ha motivado la propuesta de dotar a estos centros de una infraestructura de mayor calidad, con el objetivo de aumentar el índice de asistencia y, en consecuencia, garantizar un mejor nivel educativo para los habitantes de la parroquia.

a) HITOS DE DESARROLLO

A partir del modelo territorial deseado se establecen los siguientes hitos de desarrollo en la parroquia San Salvador de Cañaribamba, al año horizonte de este plan:

- Producción agrícola tecnificada y estandarizada



- Cobertura de agua potable para todos los centros poblados
- Asfaltado de la vía Santa Isabel - Cañaribamba
- Cañaribamba libre de minería metálica
- Construcción de un edificio administrativo para el GAD parroquial
- Asfaltado de vías urbanas del centro parroquial



4. MODELO DE GESTIÓN





4.1 INSERCIÓN ESTRATÉGICA TERRITORIAL

Con base en las iniciativas públicas, privadas y comunitarias contempladas en el Plan de Desarrollo y Ordenamiento Territorial (PDOT) vigente, se han diseñado mecanismos específicos de articulación que serán implementados por el Gobierno Autónomo Descentralizado (GAD) de la parroquia San Salvador de Cañaribamba. Estos mecanismos están alineados con las competencias y funciones atribuidas al GAD, y tienen como objetivo principal fomentar sinergias interinstitucionales y multisectoriales que amplifiquen los impactos positivos de cada iniciativa en el desarrollo territorial de la parroquia.

Los mecanismos de articulación no solo buscan optimizar la coordinación entre los diferentes actores involucrados, sino también asegurar que las intervenciones en el territorio sean integrales, participativas y sostenibles. Los mecanismos diseñados se describen de manera detallada en la **Tabla 64**, la cual proporciona una descripción clara de las iniciativas públicas, privadas y comunitarias incluidas en el PDOT, los roles y responsabilidades asignados al GAD parroquial como coordinador principal de las actividades y estrategias operativas para fomentar la cooperación intersectorial y evitar duplicidades en la ejecución de los proyectos.

Iniciativa	Objetivo de la articulación	Mecanismo de articulación
Santa Isabel libre de minería metálica	Erradicar la minería metálica a nivel cantonal	Asambleas cantonales y asociaciones protectoras del agua
Transformación de la matriz vial de la provincia por parte de la prefectura del Azuay	Ampliar la cobertura de vías asfaltadas en ejes productivos	Convenios de cooperación interinstitucional de la prefectura del Azuay y el municipio de Santa Isabel
Programa un millón de árboles para el Azuay por parte de la prefectura del Azuay	Forestar y reforestar suelos de conservación y productivos mediante la siembra de plantas nativas	Convenios de cooperación interinstitucional de la prefectura del Azuay y el municipio de Santa Isabel
Mingas para la conservación y recuperación del espacio público	Mantener los espacios comunitarios con un servicio adecuado mediante mingas comunitarias	GAD parroquiales en coordinación con los dirigentes comunitarios para el establecimiento de fechas, compromisos y contrapartes
Producción agroecológica	Mejorar la calidad de los alimentos y disminuir la contaminación ambiental mediante practicas agroecológicas	Generación de espacios de comercialización preferenciales para la comercialización de productos agroecológicos por parte de los GADS y mercados locales



Conformación de asociación de turismo en Huasipamba	Posicionar a nivel local y regional Bola rumi y sus atractivos	Planificación de eventos para atraer turistas en coordinación con la asociación de turismo
Iniciativa	Objetivo de la articulación	Mecanismo de articulación
Plan de mejora de Asociación de Productores de café se Santa Isabel (Café de Guayara)	Mejora de producción y procesamiento del café de Guayara	Convenio de cooperación con los GADS y Asociación de productores para la mejora del producto final
Visión a futuro y compromiso de las cajas comunitarias	Ampliar las oportunidades de crédito comunitarias	Convenios para la ejecución de proyectos productivos con necesidades de financiamiento
Alto sentido de pertenencia de la población al territorio, tradiciones y cultura de la parroquia	Conservación de patrimonio local	Generación de espacios de promoción y fomento al patrimonio cultural
Conservar las prácticas de agricultura y ganadería en el sector rural	Fomento a la agricultura local	Conservar las prácticas agrícolas para la soberanía alimentaria y sustento económico familiar
Interés en la generación de viviros con especies nativas	mejorar los ecosistemas locales con especies nativas	construcción de espacios comunitarios para viveros locales
Emprendimientos locales	Mejorar la economía familiar y diversificar las fuentes de ingreso de la parroquia	Ferias artesanales, comerciales y de emprendimientos
Unión comunitaria contra la inseguridad	fomentar la percepción de seguridad	Activación del COE parroquial y coordinación con entidades de seguridad y dirigentes comunitarios
Campaña nacional contra la desnutrición crónica infantil	Radicar la Desnutrición crónica infantil	Mesa cantonal contra la desnutrición crónica infantil
Compromiso con la educación en la parroquia	Mejorar la infraestructura	Convenio entre en GAD parroquial y el ministerio de educación
Gestionar directamente los recursos del presupuesto participativo cantonal	Mejorar la ejecución en territorio del presupuesto participativo cantonal en la parroquia	Aprobación de la ordenanza de presupuesto participativo cantonal



Continuar el mantenimiento vial delegado de la prefectura del Azuay	Mantener las vías a nivel de lastre con un buen servicio	Delegación de competencias por parte de la prefectura del Azuay para mantenimiento vial
Iniciativa	Objetivo de la articulación	Mecanismo de articulación
Emprendimientos y asociaciones de maíz y de cuyes para mujeres	Mejoras la economía familiar y cerrar brechas entre hombres y mujeres	Convenios de cooperación y fortalecimiento de las asociaciones estableciendo compromisos y contrapartes
Programas de atención social del Gobierno Central	Disminuir los índices de desigualdad y pobreza en grupos de atención prioritaria	Convenios de articulación entre el GAD parroquial con el MIESS
Plan de vivienda del MIDUVI	Incrementar la tenencia de vivienda digna en la parroquia	Convenios de articulación entre el GAD parroquial con el MIDUVI

Tabla 64. Definición de iniciativas, objetivos y mecanismos de articulación
Elaboración: Equipo Consultor

4.2 FORMAS DE GESTIÓN - ARTICULACIÓN PARA LA GESTIÓN TERRITORIAL

Este apartado describe la implementación de las aspiraciones del Gobierno Autónomo Descentralizado (GAD) Parroquial de San Salvador de Cañaribamba, alineadas con los objetivos estratégicos establecidos en el Plan de Desarrollo y Ordenamiento Territorial (PDOT) y el Plan Nacional de Desarrollo. Estas acciones reflejan el compromiso del GAD Parroquial con la planificación integral y la gestión eficiente del territorio.

Para alcanzar las metas planteadas, se han desarrollado estrategias específicas de articulación que se concretan mediante alianzas, convenios y otras modalidades de gestión colaborativa con los actores clave del territorio. Estas estrategias no solo buscan integrar las capacidades y recursos disponibles, sino también fomentar una gobernanza participativa y transparente.

En la **Tabla 65** se presenta un desglose detallado de los mecanismos de articulación diseñados para la gestión territorial de San Salvador de Cañaribamba. Esta tabla incluye la descripción de los mecanismos, la vinculación con los actores involucrados, la contribución a los objetivos estratégicos en los que se contribuye al logro de los objetivos definidos en el PDOT y el Plan Nacional de Desarrollo.



Plan, programa, proyecto	Relacionamiento		Forma de gestión	Unidad responsable
	Actor involucrado	Interés ¿Por qué, para qué?		
<p>PLAN/PROGRAMA: Plan de potabilización de agua para todos y todas</p> <p>PROYECTO: Mantenimiento de sistemas de agua para consumo humano</p>	<p>EMAPASI EP</p> <p>GAD MUNICIPAL</p>	<p>Financiar la planificación y ejecución de los proyectos</p>	<p>Convenio de cooperación interinstitucional</p>	<p>Proyectos</p>
<p>PLAN/PROGRAMA: Cañaribamba aprende y emprende</p> <p>PROYECTO: Cursos y capacitaciones para el aprendizaje de nuevas destrezas con un enfoque de emprendimiento</p>	<p>GAD PROVINCIAL</p> <p>GAD CANTONAL</p> <p>GAD PARROQUIAL</p>	<p>Financiar la planificación y ejecución de los proyectos</p>	<p>Convenio de cooperación interinstitucional</p>	<p>Proyectos</p>
<p>PLAN/PROGRAMA: Cañaribamba produce y crece</p> <p>PROYECTO: Mejorando la capacidad productiva de Cañaribamba mediante ayudas técnicas al sector productivo</p>	<p>MAG, IEPS, BANECUADOR, CAJAS COMUNITARIAS</p> <p>GAD PROVINCIAL</p> <p>GAD CANTONAL</p> <p>GAD PARROQUIAL</p>	<p>Financiar la planificación y ejecución de los proyectos</p>	<p>Convenio de cooperación interinstitucional, créditos con componente no reembolsable</p>	<p>Proyectos</p>
<p>PLAN/PROGRAMA: Juntos y organizados por San Salvador de Cañaribamba</p> <p>PROYECTO: Creación de asociaciones jurídicas para el desarrollo comunitario sostenible</p>	<p>GAD PROVINCIAL</p> <p>GAD CANTONAL</p> <p>GAD PARROQUIAL</p>	<p>Financiar la planificación y ejecución de los proyectos</p>	<p>Convenio de cooperación interinstitucional</p>	<p>Proyectos</p>



Plan, programa, proyecto	Relacionamiento		Forma de gestión	Unidad responsable
	Actor involucrado	Interés ¿Por qué, para qué?		
<p>PLAN/PROGRAMA: Tratamiento de aguas residuales</p> <p>PROYECTO: Construcción de sistemas de alcantarillado</p>	<p>EMMAICJ EP</p> <p>GAD CANTONAL</p> <p>GAD PARROQUIAL</p>	<p>Financiar la planificación y ejecución de los proyectos</p>	<p>Convenio de cooperación interinstitucional</p>	<p>Proyectos</p>
<p>PLAN/PROGRAMA: Espacios y equipamientos parroquiales seguros y funcionales</p> <p>PROYECTO: Gestión para la conservación de los recursos naturales de Cañaribamba para proteger la vida y garantizar un futuro libre de minería metálica</p>	<p>GAD PROVINCIAL</p> <p>GAD CANTONAL</p> <p>GAD PARROQUIAL</p>	<p>Financiar la planificación y ejecución de los proyectos</p>	<p>Convenio de cooperación interinstitucional</p>	<p>Proyectos</p>
<p>PLAN/PROGRAMA: Vida digna para nuestros adultos mayores</p> <p>PROYECTO: Espacios activos para adultos mayores</p>	<p>MIES</p> <p>GAD CANTONAL</p> <p>GAD PARROQUIAL</p>	<p>Financiar la planificación y ejecución de los proyectos</p>	<p>Convenio de cooperación interinstitucional</p>	<p>Proyectos</p>



Plan, programa, proyecto	Relacionamiento		Forma de gestión	Unidad responsable
	Actor involucrado	Interés ¿Por qué, para qué?		
<p>PLAN/PROGRAMA: vivienda de interés social</p> <p>PROYECTO: Campaña de legalización de predios con fines de vivienda de interés social</p>	<p>MIDUVI GAD MUNICIPAL GAD PARROQUIAL</p>	<p>Financiar la planificación y ejecución de los proyectos</p>	<p>Convenio de cooperación interinstitucional</p>	<p>Proyectos</p>
<p>PLAN/PROGRAMA: Jóvenes con educación para un futuro con opción</p> <p>PROYECTO: Fomento de la educación superior para jóvenes de la parroquia mediante ayudas económicas para financiar los gastos asociados a estudios</p>	<p>GAD MUNICIPAL GAD PARROQUIAL SENECYT UNIVERSIDADES PÚBLICAS</p>	<p>Financiar la planificación y ejecución de los proyectos</p>	<p>Convenio de cooperación interinstitucional</p>	<p>Proyectos</p>
<p>PLAN/PROGRAMA: Programa de Innovación y desarrollo para el emprendedor</p> <p>PROYECTO: Escuela de formación administrativa para emprendedores</p>	<p>IEPS, BANECUADOR, CAJAS COMUNITARIAS GAD PROVINCIAL GAD CANTONAL GAD PARROQUIAL</p>	<p>Financiar la planificación y ejecución de los proyectos</p>	<p>Convenio de cooperación interinstitucional</p>	<p>Proyectos</p>
<p>PLAN/PROGRAMA: Tu salud es primero, programa de prevención de enfermedades</p> <p>PROYECTO: Campañas médicas en comunidades para</p>	<p>MSP GAD MUNICIPAL GAD PARROQUIAL</p>	<p>Financiar la planificación y ejecución de los proyectos</p>	<p>Convenio de cooperación interinstitucional</p>	<p>Proyectos</p>



prevención de enfermedades				
Plan, programa, proyecto	Relacionamiento		Forma de gestión	Unidad responsable
	Actor involucrado	Interés ¿Por qué, para qué?		
<p>PLAN/PROGRAMA: Vialidad para el desarrollo</p> <p>PROYECTO: Construcción de vías a nivel de asfalto</p>	<p>GAD PROVINCIAL</p> <p>GAD CANTONAL</p> <p>GAD PARROQUIAL</p>	<p>Financiar la planificación y ejecución de los proyectos</p>	<p>Convenio de cooperación interinstitucional</p>	<p>Proyectos</p>
<p>PLAN/PROGRAMA: Programa para el fomento de actividades turísticas en Cañaribamba</p> <p>PROYECTO: Capacitación en servicios turísticos</p>	<p>MINISTERIO DE TURISMO</p> <p>GAD PROVINCIAL</p> <p>GAD CANTONAL</p> <p>GAD PARROQUIAL</p> <p>ASOCIACIONES DE TURISMO COMUNITARIO</p>	<p>Financiar la planificación y ejecución de los proyectos</p>	<p>Convenio de cooperación interinstitucional</p>	<p>Proyectos</p>
<p>PLAN/PROGRAMA: Las obras que merecemos, las hacemos</p> <p>PROYECTO: Construcción de áreas recreacionales para las comunidades de Cañaribamba</p>	<p>GAD MUNICIPAL</p> <p>GAD PARROQUIAL</p>	<p>Financiar la planificación y ejecución de los proyectos</p>	<p>Convenio de cooperación interinstitucional</p>	<p>Proyectos</p>



<p>PLAN/PROGRAMA: Programa de desarrollo y tecnificación de la producción</p> <p>PROYECTO: Capacitaciones técnicas y entrega de insumos para los agricultores de Cañaribamba</p>	<p>MAG</p> <p>GAD PROVINCIAL</p> <p>GAD CANTONAL</p> <p>GAD PARROQUIAL</p> <p>ASOCIACIONES PRODUCTIVAS</p>	<p>Financiar la planificación y ejecución de los proyectos</p>	<p>Convenio de cooperación interinstitucional</p>	<p>Proyectos</p>
Plan, programa, proyecto	Relacionamiento		Forma de gestión	Unidad responsable
	Actor involucrado	Interés ¿Por qué, para qué?		
<p>PLAN/PROGRAMA: Sembrando futuro, sembrando vida. Programa de forestación y reforestación</p> <p>PROYECTO: Plan de forestación reforestación de la parroquia</p>	<p>MATTE</p> <p>GAD PROVINCIAL</p> <p>GAD CANTONAL</p> <p>GAD PARROQUIAL</p> <p>ASOCIACIONES PRODUCTIVAS</p> <p>BOMBEROS SANTA ISABEL</p>	<p>Financiar la planificación y ejecución de los proyectos</p>	<p>Convenio de cooperación interinstitucional</p>	<p>Proyectos</p>
<p>PLAN/PROGRAMA: Orden, planificación y desarrollo para Cañaribamba</p> <p>PROYECTO: Fortalecimiento institucional del GAD parroquial de Cañaribamba para la elaboración de procesos, planificación y delegación de competencias</p>	<p>GAD PROVINCIAL</p> <p>GAD CANTONAL</p> <p>GAD PARROQUIAL</p>	<p>Financiar la planificación y ejecución de los proyectos</p>	<p>Convenio de cooperación interinstitucional</p>	<p>Proyectos</p>



<p>PLAN/PROGRAMA: Programa para la erradicación de la DCI</p> <p>PROYECTO: Campañas de sensibilización en la parroquia sobre los riesgos de la desnutrición crónica infantil y cómo prevenirla mediante hábitos de alimentación adecuados</p>	<p>SECRETARIA DCI</p> <p>MSP</p> <p>GAD CANTONAL</p> <p>GAD PARROQUIAL</p>	<p>Financiar la planificación y ejecución de los proyectos</p>	<p>Convenio de cooperación interinstitucional</p>	<p>Proyectos</p>
<p>Plan, programa, proyecto</p>	<p>Relacionamiento</p>		<p>Forma de gestión</p>	<p>Unidad responsable</p>
	<p>Actor involucrado</p>	<p>Interés ¿Por qué, para qué?</p>		
<p>PLAN/PROGRAMA: Cañaribamba unida, justa y próspera</p> <p>PROYECTO: Talleres de capacitación en promoción de derechos</p>	<p>CCPD-SANTA ISABEL</p> <p>GAD CANTONAL</p> <p>GAD PARROQUIAL</p>	<p>Financiar la planificación y ejecución de los proyectos</p>	<p>Convenio de cooperación interinstitucional</p>	<p>Proyectos</p>
<p>PLAN/PROGRAMA: Agua para siempre, programa de protección de fuentes hídricas.</p> <p>PROYECTO: "Sembrando vida, cuidando el agua" proyecto de reforestación en las zonas de recarga hídrica cercanas a las fuentes de agua de la parroquia</p>	<p>MINISTERIO DEL AMBIENTE</p> <p>JUNTAS DE AGUA</p> <p>EMAPASI</p> <p>GAD MUNICIPAL</p> <p>GAD PARROQUIAL</p>	<p>Financiar la planificación y ejecución de los proyectos</p>	<p>Convenio de cooperación interinstitucional</p>	<p>Proyectos</p>



<p>PLAN/PROGRAMA: Cañaribamba unido y seguro</p> <p>PROYECTO: Construcción e instalación de sistemas de alerta y seguridad comunitarios</p>	<p>ECU 911</p> <p>POLICIA NACIONAL</p> <p>GAD MUNICIPAL</p> <p>GAD PARROQUIAL</p>	<p>Financiar la planificación y ejecución de los proyectos</p>	<p>Convenio de cooperación interinstitucional</p>	<p>Proyectos</p>
<p>PLAN/PROGRAMA: Gestión sostenible de desechos sólidos</p> <p>PROYECTO: Construcción de espacios adecuados para contenedores de residuos sólidos</p>	<p>EMMAICJ</p> <p>GAD MUNICIPAL</p> <p>GAD PARROQUIAL</p>	<p>Financiar la planificación y ejecución de los proyectos</p>	<p>Convenio de cooperación interinstitucional</p>	<p>Proyectos</p>
<p>Plan, programa, proyecto</p>	<p>Relacionamiento</p>		<p>Forma de gestión</p>	<p>Unidad responsable</p>
	<p>Actor involucrado</p>	<p>Interés ¿Por qué, para qué?</p>		
<p>PLAN/PROGRAMA: Detén el fuego, cuidemos nuestro ecosistema</p> <p>PROYECTO: Conformación de una brigada de bomberos en Cañaribamba</p>	<p>BOMBEROS SANTA ISABEL</p> <p>GAD MUNICIPAL</p> <p>GAD PARROQUIAL</p>	<p>Financiar la planificación y ejecución de los proyectos</p>	<p>Convenio de cooperación interinstitucional</p>	<p>Proyectos</p>
<p>PLAN/PROGRAMA: Agenda deportiva anual parroquial</p> <p>PROYECTO: Campeonatos deportivos comunitarios</p>	<p>MINISTERIO DEL DEPORTE</p> <p>GAD PROVINCIAL</p> <p>GAD MUNICIPAL</p> <p>GAD PARROQUIAL</p>	<p>Financiar la planificación y ejecución de los proyectos</p>	<p>Convenio de cooperación interinstitucional</p>	<p>Proyectos</p>

Tabla 65. Formas de gestión nivel provincial y cantonal
Elaboración: Equipo Consultor



4.3 ESTRATEGIAS TRANSVERSALES

Para que el PDOT sea sostenible en el tiempo es imprescindible que en su ejecución se incluyan ejes transversales en todos los proyectos en relación a la igualdad de derechos, protección de riesgos, medidas ante el cambio climático, desnutrición crónica infantil y eficiencia del gasto público. Para lo cual se plantean las siguientes acciones para la ejecución de los programas de la propuesta.

Para que el Plan de Desarrollo y Ordenamiento Territorial (PDOT) sea sostenible a largo plazo depende de la inclusión de estrategias transversales que guíen la ejecución de los proyectos propuestos. Estas estrategias tienen como objetivo garantizar que el PDOT no solo aborde las necesidades actuales, sino que también genere un impacto positivo duradero en el territorio.

Para ello, es esencial incorporar enfoques integradores que consideren las siguientes áreas clave:

Igualdad de derechos: Garantizar que las acciones y proyectos promuevan la equidad social, eliminando barreras de acceso a oportunidades y servicios esenciales para todos los grupos poblacionales, especialmente los más vulnerables.

Gestión de riesgos: Implementar medidas preventivas y de mitigación ante posibles riesgos naturales, sociales y económicos, fortaleciendo la resiliencia del territorio y de su población.

Adaptación al cambio climático: Diseñar e implementar políticas que reduzcan los impactos ambientales negativos y que promuevan prácticas sostenibles para preservar los recursos naturales y garantizar su uso responsable.

Combate a la desnutrición crónica infantil: Priorizar acciones que mejoren las condiciones de salud y nutrición de la infancia, considerando la desnutrición crónica como un problema crítico que limita el desarrollo humano y económico.

4.3.1 ESTRATEGIAS PARA LA IGUALDAD DE DERECHOS PARA TODAS LAS PERSONAS, PROTECCIÓN FRENTE A RIESGOS Y DESASTRES, ADOPCIÓN DE MEDIDAS FRENTE AL CAMBIO CLIMÁTICO Y ADOPCIÓN DE MEDIDAS FRENTE A LA DESNUTRICIÓN CRÓNICA INFANTIL



Con base en estas prioridades transversales, en la **Tabla 66** se plantean las siguientes acciones específicas para la implementación de los programas:

Programa	Igualdad de derechos	Protección frente a riesgos y desastres	Cambio climático	Desnutrición C.I
Plan de potabilización de agua para todos y todas	Incluir desde la etapa de planificación a representantes de todos los grupos de edad y género para construir los modelos de gestión de los sistemas.	Conservar las fuentes de captación para garantizar los caudales a futuro	Promover el uso responsable de los recursos controlando el consumo y protegiendo las cuencas de recarga hídrica	Garantizar agua potable en los hogares evitando enfermedades gastrointestinales en las madres y niños
Programa	Igualdad de derechos	Protección frente a riesgos y desastres	Cambio climático	Desnutrición C.I
Cañaribamba aprende y emprende	Incluir programas de formación y capacitación sin distinción de edad, género o nivel socioeconómico, ofreciendo becas y apoyos para poblaciones vulnerables.	Capacitar a los participantes en medidas de prevención ante desastres naturales, como incendios o inundaciones, integrando esta formación en los programas de emprendimiento.	Fomentar la creación de emprendimientos sostenibles que utilicen recursos renovables y prácticas responsables con el medio ambiente.	Impulsar la educación en alimentación saludable y nutritiva para emprendedores del sector alimentario, promoviendo productos locales que mejoren la nutrición.
Cañaribamba produce y crece	Garantizar que todos los productores, independientemente de su origen, género o condición económica, tengan acceso igualitario a recursos, capacitaciones y apoyo técnico.	Implementar planes de contingencia en la producción agrícola y ganadera para minimizar el impacto de desastres climáticos.	Promover el uso de tecnologías agrícolas sostenibles que minimicen el uso de agua y reduzcan las emisiones de carbono.	Incentivar la producción de cultivos ricos en nutrientes, priorizando alimentos que ayuden a reducir la desnutrición en la comunidad.



Juntos y organizados por San Salvador de Cañaribamba	Crear comités comunitarios inclusivos donde se dé representación y voz a todos los grupos sociales, incluyendo mujeres, jóvenes y adultos mayores.	Formar brigadas comunitarias de emergencia y capacitarlos para actuar en caso de desastres, involucrando a todos los grupos en las actividades de prevención y respuesta.	Implementar proyectos de educación ambiental para concientizar a la comunidad sobre prácticas sostenibles.	Desarrollar campañas educativas que fomenten una alimentación saludable, especialmente para las madres y niños.
Tratamiento de aguas residuales	Asegurar el acceso equitativo al saneamiento adecuado en todos los sectores de la parroquia.	Desarrollar protocolos de emergencia para evitar la contaminación de fuentes de agua en caso de desbordos o fallos en el sistema.	Promover sistemas de tratamiento de aguas residuales que utilicen energías renovables o prácticas de bajo consumo energético.	Garantizar agua limpia para reducir enfermedades gastrointestinales en niños, mejorando su absorción de nutrientes.
Programa	Igualdad de derechos	Protección frente a riesgos y desastres	Cambio climático	Desnutrición C.I
Espacios y equipamientos parroquiales seguros y funcionales	Adaptar los espacios y equipamientos públicos para que sean accesibles para todos, incluyendo personas con discapacidad y personas mayores.	Establecer zonas de seguridad y señalización adecuada en espacios públicos para su uso en situaciones de emergencia.	Incorporar materiales sostenibles y sistemas de ahorro de energía en la construcción de nuevos espacios públicos.	Utilizar estos espacios para ofrecer talleres y charlas sobre nutrición y salud infantil, dirigidos a las familias de la comunidad.
Vida digna para nuestros adultos mayores	Proveer servicios de atención para adultos mayores en condiciones de igualdad, asegurando que todos tengan acceso sin discriminación.	Crear protocolos de evacuación y respuesta adaptados a las necesidades de los adultos mayores, con personal capacitado.	Sensibilizar sobre el cambio climático e involucrar a los adultos mayores en actividades comunitarias de reforestación o cuidado del ambiente.	Fomentar la participación de adultos mayores en programas intergeneracionales de nutrición, donde puedan transmitir conocimientos sobre alimentación saludable.



Vivienda de interés social	Asegurar que las viviendas de interés social sean accesibles para personas de todos los grupos, incluidos hogares encabezados por mujeres, personas con discapacidad y familias de bajos ingresos.	Construir viviendas en zonas seguras, libres de riesgos geológicos o de inundación, y equiparlas con medidas de seguridad como rutas de evacuación y áreas de refugio.	Implementar prácticas de construcción sostenible, como el uso de materiales de bajo impacto ambiental y sistemas de eficiencia energética.	Diseñar viviendas que incluyan espacios adecuados para huertos familiares, fomentando el acceso a alimentos frescos y nutritivos para las familias.
Jóvenes con educación para un futuro con opción	Facilitar el acceso a la educación y formación técnica para todos los jóvenes, independientemente de su situación económica, y con igualdad de oportunidades para mujeres y hombres.	Incluir en el currículo escolar programas de educación en gestión de riesgos, para preparar a los jóvenes en la prevención y respuesta a desastres naturales.	Incorporar módulos sobre cambio climático en la educación de los jóvenes, alentándolos a desarrollar iniciativas de sostenibilidad en sus comunidades.	Promover la educación en nutrición y salud para que los jóvenes puedan aplicar y difundir prácticas alimenticias saludables en sus hogares y comunidades.
Programa	Igualdad de derechos	Protección frente a riesgos y desastres	Cambio climático	Desnutrición C.I
Programa de Innovación y desarrollo para el emprendedor	Asegurar que el programa sea inclusivo, promoviendo la participación de mujeres y grupos marginados en el emprendimiento.	Ofrecer formación para que los emprendedores comprendan y gestionen riesgos específicos de sus negocios, como los derivados de eventos climáticos o naturales.	Fomentar la creación de emprendimientos sostenibles y de bajo impacto ambiental, ofreciendo incentivos para ideas de negocio que combatan el cambio climático.	Apoyar a emprendedores en la creación de negocios que ofrezcan productos alimenticios saludables, especialmente aquellos destinados a mejorar la nutrición infantil.



<p>Tu salud es primero, programa de prevención de enfermedades</p>	<p>Brindar acceso a servicios de salud preventiva para todas las personas, asegurando que la información y los servicios lleguen a comunidades remotas y vulnerables.</p>	<p>Formar a la población en primeros auxilios y preparación ante emergencias de salud pública, como epidemias.</p>	<p>Realizar campañas de salud que aborden los efectos del cambio climático en la salud, como enfermedades respiratorias y problemas derivados del aumento de temperaturas.</p>	<p>Implementar controles de salud periódicos para detectar y prevenir la desnutrición en niños, especialmente en zonas rurales.</p>
<p>Vialidad para el desarrollo</p>	<p>Asegurar que las vías sean accesibles y seguras para todos, incluyendo personas con movilidad reducida, y que conecten adecuadamente las comunidades rurales.</p>	<p>Diseñar la infraestructura vial con medidas de seguridad ante desastres naturales, como terremotos o deslizamientos, y contar con planes de evacuación.</p>	<p>Implementar prácticas de construcción vial sostenibles, utilizando materiales de menor impacto ambiental y diseños que minimicen la deforestación.</p>	<p>Mejorar el acceso a los servicios de salud y alimentación para comunidades rurales mediante una infraestructura vial adecuada.</p>
<p>Programa</p>	<p>Igualdad de derechos</p>	<p>Protección frente a riesgos y desastres</p>	<p>Cambio climático</p>	<p>Desnutrición C.I</p>
<p>Programa para el fomento de actividades turísticas en Cañaribamba</p>	<p>Promover el turismo inclusivo, donde personas de todas las edades y capacidades puedan acceder a actividades y servicios turísticos.</p>	<p>Capacitar a los operadores turísticos en gestión de riesgos y desastres para asegurar la protección de los visitantes y el personal.</p>	<p>Fomentar el ecoturismo y prácticas turísticas sostenibles, minimizando el impacto en el medio ambiente y conservando los recursos naturales.</p>	<p>Promover la gastronomía local saludable como parte de la oferta turística, incentivando platos que fortalezcan la nutrición en la comunidad.</p>



Las obras que merecemos, las hacemos	Involucrar a todos los sectores de la comunidad en la priorización de obras, asegurando que las necesidades de todos los grupos sociales sean tomadas en cuenta.	Planificar las obras de infraestructura considerando la mitigación de riesgos naturales, como obras de contención para evitar deslizamientos y sistemas de drenaje adecuados.	Aplicar técnicas de construcción amigables con el medio ambiente y enfocadas en la reducción de la huella de carbono.	Promover la construcción de espacios comunitarios que puedan ser utilizados para actividades de nutrición y salud, como centros de capacitación y comedores comunitarios.
Programa de desarrollo y tecnificación de la producción	Capacitar a todos los productores, asegurando que los pequeños agricultores y ganaderos tengan las mismas oportunidades de acceder a la tecnología y el conocimiento.	Proveer conocimientos y tecnología para que los productores puedan prevenir y adaptarse a desastres climáticos, como sequías o lluvias intensas.	Introducir prácticas agrícolas y ganaderas que reduzcan la emisión de gases de efecto invernadero y promuevan la conservación de los suelos.	Incentivar la producción de alimentos ricos en nutrientes y asequibles, que puedan contribuir a la lucha contra la desnutrición infantil en la región.
Programa	Igualdad de derechos	Protección frente a riesgos y desastres	Cambio climático	Desnutrición C.I
Sembrando futuro, sembrando vida. Programa de forestación y reforestación	Incluir a toda la comunidad en las actividades de reforestación, asegurando que cada grupo, desde jóvenes hasta adultos mayores, participe en la conservación del entorno.	Reforestar áreas vulnerables a deslizamientos o inundaciones para reducir el riesgo de desastres naturales.	Ampliar las zonas verdes y áreas forestales para mitigar el cambio climático, absorbiendo CO ₂ y mejorando la calidad del aire.	Crear programas educativos en las escuelas para enseñar a los niños sobre la importancia de una buena alimentación y cómo la reforestación contribuye a un ambiente más saludable.



Orden, planificación y desarrollo para Cañaribamba	Desarrollar un sistema de planificación participativa, donde todos los grupos sociales (mujeres, jóvenes, adultos mayores) puedan aportar y ser escuchados en el proceso de desarrollo de la parroquia.	Incluir la gestión de riesgos en los planes de desarrollo urbano, estableciendo zonas seguras para construcción y medidas preventivas ante desastres naturales.	Incorporar lineamientos de sostenibilidad en el ordenamiento territorial, como la preservación de áreas verdes y la promoción de construcciones eco-amigables.	Promover la creación de espacios de agricultura urbana y huertos comunitarios, que permitan a las familias acceder a alimentos frescos y nutritivos.
Programa para la erradicación de la DCI	Asegurar que todas las familias, sin importar su nivel económico o ubicación, tengan acceso a programas de nutrición y salud destinados a erradicar la desnutrición crónica infantil.	Formar a las comunidades en prácticas de higiene y manejo de alimentos, especialmente en situaciones de emergencia, para reducir el riesgo de enfermedades que puedan agravar la desnutrición.	Fomentar la producción de alimentos resistentes a cambios climáticos extremos para asegurar una fuente continua y sostenible de alimentos nutritivos.	Implementar un programa integral de salud y alimentación en centros educativos y comunitarios, con evaluaciones periódicas y apoyo directo a las familias afectadas.
Programa	Igualdad de derechos	Protección frente a riesgos y desastres	Cambio climático	Desnutrición C.I
Cañaribamba unida, justa y próspera	Promover la cohesión social y la inclusión de todos los grupos en actividades comunitarias y proyectos de desarrollo, asegurando que se respeten los derechos de todos.	Establecer una red comunitaria para responder a emergencias, donde cada grupo y sector de la población tenga un papel y responsabilidad en caso de desastres.	Incluir la educación ambiental y la responsabilidad climática en las actividades comunitarias, fomentando una actitud de respeto y cuidado hacia el entorno natural.	Involucrar a la comunidad en la vigilancia y apoyo mutuo para erradicar la desnutrición, facilitando el acceso a alimentos nutritivos en mercados locales y campañas de educación en salud.



<p>Agua para siempre, programa de protección de fuentes hídricas.</p>	<p>Garantizar el acceso equitativo al agua potable para todas las familias, independientemente de su ubicación o situación económica.</p>	<p>Proteger y restaurar las fuentes de agua para prevenir escasez en caso de sequías u otros fenómenos naturales.</p>	<p>Implementar prácticas de conservación de agua y protección de cuencas, promoviendo un uso responsable y sostenible del recurso hídrico.</p>	<p>Mejorar el acceso al agua potable para reducir enfermedades gastrointestinales en los niños, lo que impacta directamente en la reducción de la desnutrición infantil.</p>
<p>Cañaribamba unida y segura</p>	<p>Fortalecer la seguridad comunitaria asegurando que todas las personas se sientan protegidas, incluyendo medidas contra la violencia de género y la delincuencia.</p>	<p>Implementar planes de emergencia comunitarios y simulacros de evacuación, con un enfoque especial en la protección de los sectores más vulnerables.</p>	<p>Desarrollar una estrategia de seguridad que contemple los efectos del cambio climático, como incendios forestales o inundaciones, y prepare a la comunidad para responder adecuadamente.</p>	<p>Asegurar que todos los espacios de la comunidad, como escuelas y centros de salud, cuenten con protocolos para atender adecuadamente la nutrición y salud infantil.</p>
<p>Programa</p>	<p>Igualdad de derechos</p>	<p>Protección frente a riesgos y desastres</p>	<p>Cambio climático</p>	<p>Desnutrición C.I</p>
<p>Gestión sostenible de residuos sólidos</p>	<p>Educar a toda la comunidad sobre la correcta gestión de residuos y asegurar que todos los hogares tengan acceso a los servicios de recolección de basura.</p>	<p>Implementar sistemas de recolección y reciclaje que reduzcan los riesgos de incendios y otros peligros asociados con la acumulación de residuos.</p>	<p>Fomentar prácticas de reducción, reutilización y reciclaje para minimizar la huella de carbono de la comunidad y reducir la cantidad de residuos enviados a los vertederos.</p>	<p>Concientizar sobre la importancia de un entorno limpio y saludable para el bienestar infantil, evitando la proliferación de enfermedades transmitidas por residuos mal gestionados.</p>



Detén el fuego, cuidemos nuestro ecosistema	Incluir a toda la comunidad en la prevención de incendios, mediante campañas de sensibilización y formación que incluyan a jóvenes y adultos mayores.	Establecer protocolos comunitarios de prevención y respuesta rápida ante incendios forestales para proteger las áreas naturales y las viviendas.	Fomentar prácticas de conservación que reduzcan el riesgo de incendios y mitiguen los efectos del cambio climático en el ecosistema local.	Proteger el ecosistema local, asegurando la disponibilidad de recursos naturales que puedan ser fuentes de alimento y sustento para las familias de la comunidad.
Agenda deportiva anual parroquial	Garantizar que todas las actividades deportivas sean inclusivas, con eventos para personas de todas las edades, géneros y capacidades.	Asegurar que los eventos deportivos cumplan con medidas de seguridad adecuadas y que los participantes estén preparados para responder ante situaciones de emergencia.	Promover prácticas ecológicas en los eventos, como el uso de productos biodegradables y el respeto a los espacios naturales.	incluir en la agenda deportiva programas de salud y nutrición para niños, fomentando una alimentación equilibrada y actividad física desde temprana edad.

Tabla 66. Estrategias transversales
Elaboración: Equipo Consultor

4.4 ESTRATEGIAS DE SEGUIMIENTO Y EVALUACIÓN

El presente plan contempla no solo funciones que normalmente desempeña el GAD parroquial de San Salvador de Cañaribamba, sino la gestión de proyectos que necesitan convenios de concurrencia o delegaciones. Por lo tanto, con la capacidad operativa actual de la junta parroquial, las metas planteadas no serán posibles. Por lo tanto, es imprescindible se reformule el orgánico funcional para que, durante la ejecución de este instrumento, se disponga no solo de los procesos de talento humano necesarios, sino de las capacidades individuales del equipo de trabajo, conforme los requerimientos del territorio.

Teniendo en cuenta que, el presupuesto del GAD parroquial es limitado, el primer año de este plan, 2024, es un año de transición de un modelo de gestión. Ya que, en la actualidad la capacidad operativa del GAD parroquial se ve superada por la demanda administrativa y de operación junto con un bajo presupuesto. Esta transición se dirige hacia un modelo equilibrado de procesos definidos, que promuevan la eficiencia y agiliten los trámites mediante un nuevo orgánico funcional por procesos. Este permitirá,



no solo mejorar los tiempos de respuesta o resultados sino reducir el gasto público no solo de parte del GAD parroquial, sino de la población al gastar menos tiempo en sus requerimientos. Por lo tanto, se plantean formatos de seguimiento establecidos en el **Anexo C**, los cuales permitirán, en un solo formato, recabar la información necesaria para los procesos administrativos a los que está obligado el GAD parroquial a cumplir y están normados por la ley ecuatoriana, que son:

1. Planificación del Presupuesto
2. Reporte del Presupuesto
3. Reporte de Cumplimiento de Metas
4. Rendición de Cuentas Anual
5. Ley Orgánica de Transparencia y Acceso a la Información Pública

A continuación, en la tabla 62, se da a conocer el cronograma anual de los procesos de planificación mencionados, que cuentan con fechas establecidas para su cumplimiento.

CRONOGRAMA ANUAL DE PROCESOS DE PLANIFICACIÓN												
PROCESO \ MES	ENERO	FEBRERO	MARZO	ABRIL	MAYO	JUNIO	JULIO	AGOSTO	SEPTIEMBRE	OCTUBRE	NOVIEMBRE	DICIEMBRE
Planificación del Presupuesto												
Reporte del Presupuesto												
Reporte de Cumplimiento de Metas	VARIABLE											
Rendición de Cuentas Anual												
LOTAIP												

Tabla 67. Cronograma anual de procesos de planificación
Elaboración: Equipo Consultor

4.4.1 SOCIALIZACIÓN Y DIFUSIÓN DE LOS PLANES DE DESARROLLO Y ORDENAMIENTO TERRITORIAL (PDOT) EN CAÑARIBAMBA

a) ESTRATEGIAS DE COMUNICACIÓN PARA LA SOCIALIZACIÓN Y DIFUSIÓN



En la parroquia Cañaribamba, la socialización del PDOT puede llevarse a cabo aprovechando las actividades comunitarias que ya existen, optimizando los recursos disponibles. Las estrategias sugeridas incluyen:

- **Exposiciones en asambleas parroquiales y eventos culturales**

Es fundamental destinar tiempo en las asambleas parroquiales y durante los eventos culturales para difundir los detalles del PDOT. Estos espacios ofrecen la oportunidad perfecta para explicar los objetivos del plan, describir las acciones previstas, y recoger opiniones y sugerencias de la comunidad. Por ejemplo, el GAD podría aprovechar los eventos festivos anuales para realizar presentaciones de los avances del PDOT, generando así una interacción directa con los habitantes.

- **Capacitaciones y Charlas Informativas**

Organizar programas de capacitación durante las reuniones comunitarias y eventos culturales es vital. Estas capacitaciones deben estar dirigidas a diferentes grupos de la parroquia, como agricultores, empresarios, jóvenes, y líderes comunitarios. Algunos temas prioritarios incluyen la tecnificación agrícola, métodos sostenibles de conservación ambiental, y medidas para mejorar la calidad de vida en la parroquia. Esto no solo aumentaría el conocimiento de la comunidad sobre el PDOT, sino que también promovería su involucramiento en la ejecución de las acciones propuestas.

- **Campañas de Comunicación Multicanal**

Para difundir los avances del PDOT, es esencial utilizar una variedad de medios de comunicación locales que sean accesibles para la comunidad de Cañaribamba. Esto incluye redes sociales, boletines impresos, emisoras de radio locales, y la televisión comunitaria. Las campañas deben diseñarse de manera atractiva, con contenido gráfico y narrativo fácil de entender, y que resalte los beneficios directos que el PDOT traerá a los habitantes. Además, podrían incluir mensajes específicos para los distintos grupos de interés.

- **Evaluación Anual del Avance del PDOT**

Realizar una evaluación anual del progreso del PDOT durante las asambleas parroquiales es una herramienta clave para medir el impacto y ajustar las acciones según sea necesario. Esta evaluación debe incluir la presentación de informes detallados sobre el progreso, permitir que la comunidad haga sugerencias o plantee



preocupaciones, y discutir los ajustes a las metas del plan. Además, podrían utilizarse encuestas comunitarias para obtener retroalimentación directa de los pobladores.

b) ASIGNACIÓN DE RESPONSABILIDADES

Para garantizar la correcta implementación de las estrategias de difusión del PDOT, se debe establecer una asignación clara de responsabilidades entre las diversas instituciones y actores clave de la parroquia.

- **Gobierno Parroquial de San Salvador de Cañaribamba**

El GAD parroquial es el principal responsable de liderar el proceso de socialización y difusión del PDOT. Su tarea es coordinar todas las actividades de divulgación y asegurar la participación activa de la comunidad. El GAD debe también gestionar los recursos financieros y materiales, y supervisar que las acciones del PDOT se implementen según lo planificado.

- **Organizaciones Comunitarias y Líderes Locales**

Las organizaciones comunitarias, juntas de agua y líderes locales juegan un rol esencial como intermediarios entre el GAD y la comunidad. Tienen la responsabilidad de difundir la información del PDOT a sus respectivos grupos y promover la participación en las actividades de socialización. De esta forma, aseguran que la información fluya de manera efectiva en toda la parroquia.

- **Instituciones públicas y Educativas**

Las instituciones educativas locales, así como otras entidades públicas que operan en la parroquia, pueden apoyar organizando eventos y capacitaciones que refuercen los objetivos del PDOT. Además, las instituciones académicas pueden llevar a cabo investigaciones o proyectos que analicen el impacto del plan en la comunidad, y generar así un conocimiento más profundo sobre los beneficios y desafíos de su implementación.

- **Medios de comunicación**

Los medios de comunicación locales tienen un papel crucial en la difusión de la información sobre el PDOT. Es importante que colaboren estrechamente con el GAD parroquial para garantizar que los mensajes lleguen a toda la población de manera clara y oportuna. Los medios pueden ser utilizados no solo para difundir avances, sino



también para educar a la comunidad sobre la importancia del PDOT y su rol en la mejora del bienestar general de la parroquia.

c) PARTICIPACIÓN CIUDADANA

La participación ciudadana es un elemento central para el éxito del PDOT en Cañaribamba. No se trata solo de informar a la comunidad, sino de involucrarla activamente en el proceso de planificación y ejecución. Es fundamental que se promuevan espacios de diálogo donde los ciudadanos puedan expresar sus inquietudes, plantear propuestas y contribuir con sus ideas al desarrollo parroquial. Esto no solo fortalece la implementación del PDOT, sino que fomenta un sentido de pertenencia y compromiso entre los habitantes de la parroquia hacia los objetivos comunes del territorio.

La socialización del PDOT en Cañaribamba debe basarse en un enfoque participativo, permitiendo que la comunidad se convierta en un actor clave en la planificación del futuro de su territorio.



REFERENCIAS

Asamblea Nacional. (2021). *Código Orgánico de Planificación y Finanzas Públicas*.

Consejo de igualdad intergeneracional. (2021). *Agenda Nacional para la Igualdad de Intergeneracional 2021-2025*. Quito, Ecuador.

Consejo Nacional para la Igualdad de Discapacidades (CONADIS). (2024). Estadísticas de discapacidad. <https://www.consejodiscapacidades.gob.ec/estadisticas-de-discapacidad/>

Consejo Nacional para la Igualdad de Discapacidades. (2022). *Agenda Nacional para la Igualdad de Discapacidades 2021-2025*.

Consejo Nacional para la Igualdad de Género. (2021). *Agenda Nacional para la Igualdad de Género 2021-2025*. Quito, Ecuador.

Constitución de la República del Ecuador. Ecuador. (2008). Quito, Ecuador.

GAD Municipal de San Isabel. (2023). Plan de Ordenamiento y Desarrollo Territorial de Cantón Santa Isabel 2019-2023. Azuay, Ecuador.

GAD Municipal de San Isabel. (2023). Plan de Uso y Gestión de Suelo de Santa Isabel 2019-2023. Azuay, Ecuador.

GAD Municipal de San Isabel. (2023). Plan de Uso y Gestión de Suelo de Santa Isabel 2019-2023. Azuay, Ecuador.

GAD Municipal de San Isabel. (2024). Plan De Desarrollo Turístico Del Cantón Santa Isabel 2024-2028. Azuay, Ecuador.

Idurre B, Joaquín. (2014). UNIDADES GEOMORFOLÓGICAS. Catálogo descriptivo de objetos geomorfológicos del Ecuador: GEOFORMAS SEGÚN GRUPOS GENÉTICOS
http://metadatos.sigtierras.gob.ec/pdf/Manual_Identificaci%C3%B3n_Geoformas_140627.pdf

INEC. (octubre de 2024). *Censo Nacional de Población y Vivienda 2022*. Obtenido de <https://censoecuador.ecudatanalytics.com/>

Instituto Nacional de Patrimonio Cultural (INPC). (2024). Sistema de Información del Patrimonio Cultural del Ecuador (SIPCE).



MAGAP, & Consorcio TRACASA-NIPSA. (2015). Cobertura y uso de la tierra sistemas productivos zonas homogéneas de cultivo del cantón Santa Isabel/Bloque 2.5. “Levantamiento de cartografía temática escala 1:25.000, lote 2”. http://metadatos.sigtierras.gob.ec/pdf/Memoria_tecnica_Coberturas_SANTA_ISABEL_20150601.pdf

Ministerio de Relaciones Exteriores y Movilidad Humana, Consejo Nacional para la Igualdad de Movilidad Humana. (2021). *Agenda Nacional para la Igualdad de Movilidad Humana*.

MSP. (Octubre de 2024). *Visualizador de Estadísticas de Salud*. Obtenido de <https://app.powerbi.com/view?r=eyJrIjoiZmJkYTc1ZTkzMjJmNi00MTJmLWI4NzUtYjMwMTYyOWE4OWY5IiwidCI6IjcwNjlyMGRiLTliMjktNGU5MS1hODI1LT11NmIwNmQyNjlmMyJ9&pageName=ReportSectiona8c1ab58eb02b9300345>

Revista Cuenca Ilustre. (2023). *Revista Santa Isabel*. https://issuu.com/revistacuencailustre/docs/revista_santa_isabel

Secretaría Nacional de Planificación del Ecuador. (2023). GUÍA PARA LA FORMULACIÓN/ACTUALIZACIÓN DE PLANES DE DESARROLLO Y ORDENAMIENTO TERRITORIAL. Quito, Ecuador.

Suárez, F. G. (1878). *Estudio histórico sobre los Cañaris, antiguos habitantes de la provincia del Azuay*. Quito: Biblioteca Nacional del Ecuador Eugenio Espejo.



GAD PARROQUIAL RURAL
SAN SALVADOR DE CAÑARIBAMBA

De los Cañaribambas Orgullo!

ADMINISTRACIÓN 2023 - 2027